2018 МАРТА
ВЫБОРЫ ПРЕЗИДЕНТА РОССИИ

Найди свой избирательный участок

www.khabarovsk.izbirkom.ru

№ 7 (9065)
ПЯТНИЦА,
16 ФЕВРАЛЯ
2018 ГОДА
Общественно – политическая газета

Амгуньская правда

amgunka@mail.ru

Основана в октябре 1932 года

К 80 - летию Хабаровского края: нас трудно победить!

Наш край несравненно богат не только природно-ископаемыми ресурсами, но и трудолюбием народа. Это для человека восемьдесят лет – солидный возраст, а для региона – совсем ничего. Но мы всё-таки попытаемся подвести некоторые итоги, заглянув "за горизонт".

Читайте на стр. 2

АНОНС

Лыжня России - 2018

Если вы сторонники здорового образа жизни, любите физическую культуру и спорт, приглашаем Вас и Ваши семьи принять участие в Открытой Всероссийской гонке «Лыжня России- 2018», которая состоится **18 февраля в 14:00ч.** на реке Амгунь. Организаторы предлагают Вам насладиться свежим воздухом, принять участие в торжественном открытии мероприятия на территории Культурно – досугового центра.

По окончанию гонки Вас ждет горячий чай с блинами.

Оргкомитет

Прием граждан

20 февраля 2018 года с 14-00 до 17-00 час. и 21 февраля 2018 года с 09-00 до 13-00 час. в кабинете № 8 Администрации муниципального района будет осуществляться прием граждан, сотрудником «КГКУ «ОСЭП Хабаровского края, МФЦ» для оказания бесплатной юридической помощи».

Администрация муниципального района

К 80 - ЛЕТИЮ КРАЯ	Развитие ЖКХ	Теле - НЕДЕЛЯ	Обратная СВЯЗЬ
стр. 2	стр.6	стр. 7 - 18	стр. 12

Регион

К 80-летию Хабаровского края: нас трудно победить!

Весть о том, что наши хоккеисты в очередной раз стали чемпионами мира, дала ещё один повод жителям Хабаровского края загордиться своими многочисленными достижениями. Тем более, что "на носу" 80-летний юбилей, а львиная доля новоиспечённых чемпионов – хабаровчане.

Недаром Хабаровск называют одной из самых спортивных столиц России. Однако на этом столичный счёт в крае не заканчивается. Город президентского внимания - Комсомольск-на-Амуре - по праву носит звание инженерной столицы Дальнего Востока. В Солнечном районе расположены сразу две "оловянные" столицы – больше нигде в стране не добывается так много стратегического концентрата. Наш край несравненно богат не только природно-ископаемыми ресурсами, но и трудолюбием народа. Это для человека восемьдесят лет – солидный возраст, а для региона – совсем ничего. Но мы всё-таки попытаемся подвести некоторые итоги, заглянув "за горизонт".

6 сентября 2017 года, на заседании президиума Госсовета по развитию Дальнего Востока, президент РФ Владимир Путин обозначил главную задачу - повышение уровня жизни людей. Но для этого нужна крепкая база – передовая промышленность, развитая инфраструктура. И хотя десятилетиями накопленное отставание в экономике разом не ликвидируешь, при поддержке руководства страны за прошедшие восемь лет краю удалось вернуть из небытия "оборонку". Мы, по-прежнему, продолжаем строить лучшие в мире истребители и корабли. Постепенно поднимаем с колен и гражданское производство.

Наращивает объёмы лесопромышленный комплекс. В конце 2017 года в Амурске открылся завод по производству пиломатериалов. В ближайшем будущем начнётся строительство целлюлозно-бумажного комбината с объёмом инвестиций до 70 млрд. руб. Беспрецедентный проект!

В прошлом году краю удалось добиться значительных успехов в улучшении инвестклимата. В Национальном рейтинге инвестиционной привлекательности мы переместились с 73-го на 40-е место. Это самый высокий результат на Дальнем Востоке.

Цифры весьма обнадёживают. За сравнительно небольшой срок создано три ТОСЭР – "Хабаровск", "Комсомольск" и "Николаевск". Статус резидента получили 49 компаний с объявленными инвестициями 89,1 млрд руб. На вновь созданных производствах планируется открыть 6757 рабочих мест.

> ***"Можно смело констатировать, что экономика края вернулась к докризисным показателям. Теперь основная задача – закрепить полученные результаты".*** **(Из доклада губернатора Хабаровского края).**

Благодаря тому, что президент страны Владимир Путин принял решение о расширении режима "свободного порта" на Ванинский район, в корпорации развития Дальнего Востока на первом этапе зарегистрировались десять резидентов с общим объёмом инвестиций 82,5 млрд. руб. Их планируется вложить в строительство, рыбопереработку, сельское хозяйство, транспорт. И это далеко не предел.

В условиях санкционной политики мы продолжаем наращивать международное и межрегиональное сотрудничество. Достаточно сказать, что из Хабаровского края продукция поставляется в 100 стран! По объёмам экспорта - это четвёртое место в ДФО. "Приход иностранных инвесторов в Хабаровский край дал толчок нашим инвесторам, и в регионе наметилась хорошая конкуренция", - отметил губернатор Вячеслав Шпорт на третьем Восточном экономическом форуме. Для привлечения бизнеса в край делается всё возможное и невозможное. К примеру, по поручению Президента в ближайшее время темпы строительства автомобильных дорог в регионе должны быть удвоены. Если за прошедшие пять лет в крае построено всего 262,1 км автодорог, то к 2022 г. поставлена задача - построить ещё 449 км. Надо - значит, надо. И вот уже в эксплуатацию сдана одна из главных транспортных артерий края - дорога "Хабаровск-Лидога-Ванино". Мы, наконец, получили долгожданный выход к морским портам на тихоокеанском побережье. Модернизируется БАМ и Транссиб (общий объём капиталовложений – 560 млрд руб.- авт.), обновляется малая авиация. Прошлой осенью открыт новый маршрут Хабаровск-Чегдомын. В Чумикане за 2018-2019 гг планируется построить современный аэровокзал. На очереди – Охотск, Аян и Херпучи.

Край усердно готовится к своему юбилею. В 2018 году должны сдать в строй 24 социальных объекта. В их числе инженерная школа в городе Юности, медицинские пункты в Среднем Ургале и посёлке Сита, больница в Бикине, интернат в пос. Тыр, школа в селе Мариинское, культурные центры в Харпичане, Шереметьево и Осиновой речке. Будет и дальше преображаться набережная в Хабаровске – всего не перечислишь.

И здесь трудно не согласиться со словами президента. "Хочется, чтобы все мы работали эффективнее, - говорит Владимир Путин. – Но я понимаю, что всё, что мы делаем, – это вещи длительного цикла исполнения, поэтому всё не так просто и не так быстро, как нам хотелось бы".

На этом фоне люди объединяются, проявляют инициативу и на местах решают сделать жизнь лучше и комфортнее. Не случайно 7 февраля именно в Комсомольске-на-Амуре стартовал муниципальный этап уже пятого по счёту Гражданского форума, ставшего своеобразной визитной карточкой Хабаровского края. Там собрались сотни общественников, неравнодушных людей, чтобы обсудить главное политическое событие этого года – выборы президента России. Многое говорилось о консолидации общественного движения края и политических партий, о том, что мы стоим в начале пути становления великой России. Но главное одно - если мы протянем друг другу руки и поддержим в решающую минуту, то всё у нас получится. Вместе мы – сила. На том и стоим.

Светлана НИКОЛАЕВА

Голосовать легко

Участковые комиссии района готовятся к предстоящим выборам

В рамках обучения организаторов предстоящих выборов Президента РФ 9 февраля текущего года в зале заседаний администрации муниципального района имени Полины Осипенко состоялся семинар-совещание с председателями, заместителями председателей и членами участковых избирательных комиссий района.

Открыла семинар председатель территориальной избирательной комиссии муниципального района Зинаида Давыдова. Она рассказала об основных задачах, стоящих перед всеми избирательными комиссиями в период подготовки и проведения выборов Президента Российской Федерации 18 марта 2018 г. с учетом изменившегося законодательства. На территории района им.П.Осипенко, - отметила Зинаида Георгиевна, - действует одна территориальная избирательная комиссия района (ТИК) и 17 участковых избирательных комиссий (УИК) в составе 79 человек. Члены участковых комиссий - это подготовленные специалисты, которые проходят соответствующее обучение и готовы оказать любую консультативную и методическую помощь избирателям района. Также в помощь избирателям на сайте Избирательной комиссии Хабаровского края действует ресурс «Найди свой избирательный участок», с его помощью можно найти любой избирательный участок в разделе «сведения об избирательных участках». В период избирательной кампании будет работать телефон «горячей линии» Избирательной комиссии края (8(4212)30-82-22), по которому также можно получить всю интересующую информацию. Впервые на федеральном уровне будет применяться новый порядок включения избирателей в список избирателей по месту фактического нахождения. Начиная с 31 января по 12 марта, каждый гражданин может подать в ТИК, МФЦ или в УИК заявление об участии в выборах по месту фактического нахождения в Единый день голосования. Также подобное заявление можно подать через портал государственных услуг. Кроме того, те избиратели, которые за четыре дня до дня голосования, т.е. начиная с 13 марта, столкнутся с необходимостью срочно покинуть свой населенный пункт, регион, то в оставшиеся дни - с 13 марта по 17 марта можно обратиться в участковую избирательную комиссию и написать специальное заявление, на которое будет наклеена специальная защитная марка. Написав заявление, избиратель будет исключен из списков избирателей своего участка и включен в список избирателей на том избирательном участке, который он выбрал. Федеральным законодательством предусмотрено также досрочное голосование в особо отдаленных и труднодоступных территориях.

Первый этап информирования населения о процедуре подготовки и организации выборов Президента РФ прошел в период с 10 по 31 января, с 1 по 28 февраля проходит второй этап информирования, третий, завершающий этап - с 1 по 18 марта.

В Единый день голосования, - добавила Зинаида Георгиевна, - на избирательных участках будут реализовываться различные краевые общественные и социальные проекты, такие как: «Народный стол «Наш выбор-27», «Молодежный советник» «Школьный референдум», а также пройдут социологические опросы населения по различным направлениям жизнедеятельности района. Кроме того, во всех муниципальных образованиях района состоятся различные культурно-массовые мероприятия.

Секретарь ТИК Анастасия Малетина остановилась на основных моментах работы участковых избирательных комиссий, в том числе: о подготовке помещений для голосования, избирательных бюллетеней и другой документации, о порядке открытия избирательного участка, а также рассказала об организации голосования в помещении и вне помещения для голосования.

С порядком включения избирателя в список избирателей по месту нахождения на выборах Президента РФ ознакомил участников семинара системный администратор ТИК Артем Криштоп. Он рассказал о специальном программном обеспечении УИКов, о применении технологий изготовления протоколов избирательных комиссий об итогах голосования с машиночитаемым кодом, о применении средств видеонаблюдения и других аспектах работы.

Участникам семинара-совещания были розданы информационно-методические материалы и календари. Для обучения членов УИК отдаленных поселений муниципального района планируются выездные кустовые семинары и обучающие вебинары.

На совещании также состоялось награждение председателей, заместителей и членов территориальной и участковых избирательных комиссий, избирательных комиссий муниципальных образований по итогам проведения избирательной кампании 2017 года. Председатель ТИК З.Г.Давыдова вручила благодарственные письма и почетные грамоты Избирательной комиссии Хабаровского края, поздравила награжденных, отметила успехи комиссий в работе по организации выборов в 2017 году и выразила надежду, что предстоящие выборы Президента Российской Федерации в марте 2018 года также пройдут на высоком организационном уровне.

Юлия ШКУРКО

СООБЩЕНИЕ

Уважаемые предприниматели района! Информируем вас, что 28 февраля 2018 г. состоится аукцион на право заключения договоров купли-продажи лесных насаждений (извещение о проведении торгов № 060218/0926093/01) для заготовки древесины субъектами малого и среднего предпринимательства:

- лот № 12 – лесные насаждения, расположенные на территории Кербинского лесничества, Амгуньского участкового лесничества, квартал № 387, выдел № 6, 10, деляна № 1 а, объем заготавливаемой древесины – 1206 куб. м. Начальная цена аукционной единицы - **621 989** рублей.

Информация о проведении лесного аукциона и аукционная документация размещены **на официальном интернет-сайте Российской Федерации (www.torgi.gov.ru).**

Прием заявок заканчивается в 11.00 часов 26 февраля 2018 г.

Администрация муниципального района

Партнерство

Соглашение с компанией «Полиметалл» на 2017 год выполнено на 100%

Более 10 лет назад в районе им. П.Осипенко начала свою производственную деятельность компания «Полиметалл», являющаяся многолетним и надежным партнером района в решении различных социально-экономических задач. В конце каждого года компания совместно с представителями сельской и районной власти отчитывается перед населением о проделанной работе в рамках реализации «Соглашения о социально-экономическом сотрудничестве».

С 2007 года компания «Полиметалл», в лице дочернего предприятия ООО «Ресурсы Албазино», по согласованию с администрацией муниципального района финансирует социальные проекты и благотворительные мероприятия. С 2007 по 2017 г. сумма инвестиций превысила 140 млн. рублей.

На ежегодных открытых собраниях с участием жителей района выступают представители компании, рассказывающие о производственной и социальной деятельности предприятия, а также представители районной и сельских администраций. Не стал исключением и нынешний год. Открытые совместные собрания прошли в декабре в п. Херпучи, с. Владимировка, с. им.П.Осипенко. В них приняли участие жители района, представители районной администрации, Хабаровского филиала АО «Полиметалл УК», ООО «Ресурсы Албазино», главы сельских поселений, общественность, СМИ.

Итоги социальной деятельности компании подвел заместитель директора Хабаровского филиала АО «Полиметалл УК» по персоналу и социальным вопросам Алексей Козлов. В своих выступлениях он отметил, что в прошлом и текущем году объемы переработки золотоносной руды составили более 1 млн. 600 тыс. тонн. Добыча золота в 2016 году составила свыше 7,5 тонн в год. Кроме добычи драгоценного металла (а «Полиметалл» ведет еще и добычу серебра) компания вкладывает огромные средства в геологоразведочные работы, уже вложено более 1 млрд. рублей. В районе им.П.Осипенко такие работы ведутся на территории Херпучинского сельского поселения. Компания добросовестно платит налоги в бюджеты всех уровней, в различные фонды, активно участвует в социальных и благотворительных мероприятиях района им. П.Осипенко.

Кроме того, компания «Полиметалл» с целью поддержания стабильного социально-экономического развития, сохранения культурного потенциала, поддержки промыслов и ремесел коренных малочисленных народов Севера ежегодно заключает отдельное Соглашение с районным отделением Ассоциации КМНС. Об использовании спонсорских средств «Полиметалла», выделенных на социальные проекты КМНС, в своем докладе отчиталась председатель районного отделения Ассоциации КМНС Людмила Балабанова. В частности, она сказала: «В 2017 году по Соглашению АО «Полиметалл» с отделением Ассоциациии КМНС района поступило 890 тыс. рублей, которые были использованы на реализацию социальных проектов и проведение различных мероприятий. В том числе было выделено финансирование на проведение ежегодного районного национального праздника «День Охотника» в сумме 200 тыс. рублей. Для Культурно-досугового центра с. Владимировка были приобретены спортивные тренажеры (90 тыс. рублей), детская спортивно-игровая площадка (300 тыс. рублей). На реализацию проекта родовой национальной общины «Осикта» «Негидальская культура» по сохранению и развитию негидальского языка было выделено 150 тыс. рублей. Также было профинасировано участие фольклорной группы «Гиркие» и детской вокальной группы «Охиктакан» в национальном празднике «Бакалдын» в Якутии. От имени всех представителей коренных малочисленных народов района я выражаю глубокую благодарность ООО «Ресурсы Албазино» компании «Полиметалл» за весомую спонсорскую помощь в реализации многих важных проектов, направленных на поддержку малочисленных народов Севера, проживающих на территории муниципального района».

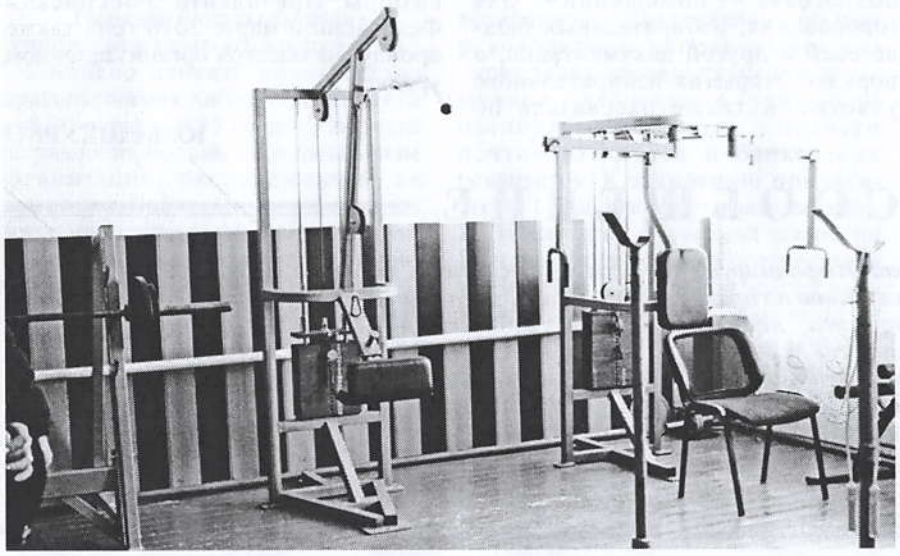

С отчетом о реализации Соглашения на собраниях выступали представители районной и сельской власти . Всего объем средств безвозмездной

финансовой помощи, перечисленной компанией району им.П.Осипенко в 2017 году составил более 16 млн. рублей. На эти средства были выполнены работы по внутреннему ремонту помещений здания МБОУ СОШ п.Херпучи, здания столовой МБОУ СОШ с.Бриакан (утепление фасада), ремонту здания МБДОУ Детский сад с. Бриакан (внутренняя отделка помещений), ремонту кровли здания Центра внешкольной работы, ремонту здания МБУК "Культурно-досуговый центр Бриаканского сельского поселения"(внешний ремонт здания) . Также была приобретена модульная котельная и детская спортивная площадка для села Бриакан, спортивные тренажеры в Дом культуры п. Херпучи. Кроме того, были профинансированы две программы: «Сельский доктор» (сберегательный капитал выплачен 5-ти сельским медработникам) и «Сельский учитель» (приобретена квартира в с.Бриакан).

Кроме выполнения Соглашения, компания в течение года занималась и благотворительностью, поддерживая различные акции и социальные мероприятия, вложенные инвестиции на эти цели с 2014 по 2017 годы составляют более 100 млн.руб. Так на средства компании уже не первый год проводится районный фестиваль детского и юношеского творчества «Звезды надежд» с организацией туристической поездки для победителей фестиваля. Было организовано поздравление и вручение подарков ветеранам войны и труда - в День Победы и День пожилого человека, детям из неблагополучных, многодетных семей - к Новому году. Приобретено звуковое оборудование для библиотеки п. Херпучи, сценические костюмы для творческих коллективов Дома культуры с.Бриакан.

Очень важным для жителей отдаленного Херпучинского поселения и села Владимировка является ставший традиционным «Медицинский десант». Компания «Полиметалл» привлекает врачей и специалистов из г. Хабаровска для всестороннего медицинского обследования жителей этих поселений. В рамках реализации проекта «Здоровая среда - дело каждого» был приобретен комплекс лабораторных инструментов для эколого-биологического кружка в с.Бриакан и организованы профориентационные экскурсии для школьников района.

Альбина Большакова, директор Дома культуры с.им.П.Осипенко, вручая благодарственные письма представителям компании «Полиметалл», сказала: «Компания всегда учитывает мнение жителей района при проведении и поддержке каких-либо проектов и акций. У работников культуры района с «Полиметаллом» налажено тесное взаимодействие, с ними приятно и легко работать. Огромная благодарность предприятию ООО «Ресурсы Албазино» и лично заместителю директора Хабаровского филиала АО «Полиметалл УК» по персоналу и социальным вопросам А.А. Козлову за понимание и внимательное отношение к нуждам учреждений сельской культуры. Будем и дальше развивать взаимное сотрудничество».

Участники открытых собраний во всех селах района внесли свои предложения в социальные программы на 2018 год. Все они, как заверил А.А.Козлов, будут внимательно изучены и рассмотрены. В завершение собрания жители района единогласно признали социальную и благотворительную деятельность компании АО «Полиметалл», в лице дочернего предприятия ООО «Ресурсы Албазино», по итогам 2017 года удовлетворительной и пожелали своим надежным партнерам производственных успехов и новых достижений.

Татьяна ГОНЧАРОВА

Важно знать

С 1 февраля выросли размеры ежемесячной денежной выплаты федеральным льготникам

С 1 февраля на 2,5% была проиндексирована ежемесячная денежная выплата (ЕДВ) – самая массовая социальная выплата в России.

В настоящее время Пенсионный фонд выплачивает ее более 15,4 млн федеральных льготников, включая инвалидов, ветеранов боевых действий, граждан, подвергшихся воздействию радиации, Героев Советского Союза и России, Героев Социалистического Труда и других граждан.Общие расходы на выплату всех видов ЕДВ с учетом индексации запланированы в бюджете ПФР в размере 450,6 млрд. рублей.

На 2,5% проиндексирован и входящий в состав ЕДВ набор социальных услуг (НСУ). Напомним: федеральные льготники, имеющие право на получение НСУ, могут выбирать: получать социальные услуги в натуральной форме или в денежном эквиваленте. При этом законодательство предусматривает замену набора социальных услуг деньгами как полностью, так и частично. Так, с 1 февраля 2018 года стоимость набора социальных услуг составляет 1075 руб. 19 коп. в месяц, в том числе: *обеспечение необходимыми медикаментами – 828 руб. 14 коп.; предоставление путевки на санаторно-курортное лечение для профилактики основных заболеваний – 128 руб. 11 коп.; бесплатный проезд на пригородном железнодорожном транспорте, а также на междугородном транспорте к месту лечения и обратно – 118 руб. 94 коп.*

Натуральная форма или денежный эквивалент?

Гражданин принимает решение, в каком виде ему удобно получать социальные услуги: в натуральной форме или в денежном эквиваленте, и подает в территориальный орган Пенсионного фонда России соответствующее заявление. При этом заявление о сделанном выборе достаточно подать один раз. После чего нет необходимости ежегодно подтверждать свое решение. Поданное заявление будет действовать, пока гражданин не изменит свой выбор. Только в этом случае ему нужно будет до 1 октября текущего года обратиться с соответствующим заявлением в территориальный орган Пенсионного фонда России. Поданное заявление будет действовать с 1 января следующего года. Обратиться с заявлением можно непосредственно в территориальный орган Пенсионного фонда России по месту регистрации или фактического проживания либо через многофункциональный центр предоставления государственных и муниципальных услуг, с которым Пенсионный фонд Российской Федерации заключил соответствующее соглашение, либо другим способом.

Важно понимать, что набор социальных услуг является частью ежемесячной денежной выплаты. Поэтому ЕДВ начисляется с учетом решения об отказе от получения набора социальных услуг полностью, одной из социальных услуг либо двух любых социальных услуг из этого набора. Другими словами, при получении НСУ в натуральной форме его стоимость вычитается из суммы ЕДВ. Если гражданин отказывается от получения набора социальных услуг (одной любой социальной услуги или двух любых социальных услуг) в пользу денежного эквивалента, их стоимость не вычитается из суммы ЕДВ.

При подаче заявления об отказе от получения НСУ, о предоставлении НСУ, о возобновлении предоставления НСУ или об отзыве ранее поданного заявления при себе необходимо иметь только паспорт РФ.

Пресс-служба отделения ПФР

Экономика

Развитие сферы ЖКХ – залог успешного развития района

Жилищно-коммунальное хозяйство является наиболее важной сферой, от которой зависит жизнедеятельность населения. О том, как развивается сфера ЖКХ в районе им.П.Осипенко, какие мероприятия были выполнены в рамках реализации плана на 2017год, рассказывает начальник отдела энергетики, ЖКХ, транспорта и связи администрации муниципального района Наталья Рура.

- На территории района снабжение электрической и тепловой энергией занимается МООО «Энергокомплект», деятельность которого находится под пристальным вниманием. По итогам работы за 2017 год, выработано электрической энергии – и 10212,757 тыс.кВтч, в том числе полезный отпуск в сеть – 8073,518 тыс.кВтч, на сумму 155480 тыс.руб., тепловой энергии – 12296,340 Гкал., в том числе для реализации – 10103,427 Гкал., на сумму 28147,3 тыс.руб. Основными потребителями электроэнергии является население – 4423,85 тыс.кВтч, по тепловой энергии – бюджетные организации – 9450,769 Гкал. Уровень собираемости платежей за оказанные жилищно-коммунальные услуги со всех групп потребителей составил 98,3 %, в том числе по населению 95,5%. Основными неплательщиками являются организации, финансируемые из федерального бюджета, а также некоторые недобросовестные жители нашего района.

Для бесперебойной работы 9 котельных и 3 электростанций в отопительный период 2017-2018 года на территорию района централизованным порядком завезено 1463,73 т. угля, 601,71 т. мазута, 2200 т. дизельного топлива. Реализуются долгосрочные программы, одной из которых является программа «Комплексное развитие систем коммунальной инфраструктуры муниципального района им П. Осипенко Хабаровского края на 2014-2019 годы». В рамках реализации данной программы район приобрел модульную котельную в с. Бриакан, на которую было направлено 1956,4 тыс.руб. из местного бюджета. При подготовке к отопительному периоду на текущий ремонт котельных было израсходовано1134 тыс.руб., на ремонт тепловых сетей - 355,05 тыс.руб. (из средств предприятия. Также проводились плановые работы по текущему ремонту дизельных электростанций, на приобретение запасных частей для ремонта дизеля израсходовано 1870,0 тыс.руб. средств предприятия, 480 тыс.руб. - на ремонт теплотрассы, промывку систем в помещениях, имеющих централизованное отопление.

Несмотря на все принимаемые меры, уровень износа объектов коммунальной инфраструктуры района остается высоким (65,1 %), что является основной проблемой, сдерживающей её развитие, решение которой требует участия краевых ведомств. Речь идет о бесперебойном обеспечении электроэнергией села им. П. Осипенко и села Владимировка муниципального района. В связи с полным физическим износом здания дизельной электростанции села им П. Осипенко и выработкой полного моторесурса основных дизель-генераторных установок, вопрос электроснабжения районного центра и села Владимировка с каждым годом становится все острее. Для его решения на 2018 год подана заявка на приобретение запасных частей для дизельного генератора на сумму 5556,42 тыс.руб., (4856,42 тыс.руб. - за счет краевого бюджета). Кроме того планируется приобретение модульной котельной для отопления школы и детского сада в селе Владимировка стоимостью 2650 тыс. руб., (2150,0 тыс.руб. – за счет краевого бюджета).

Также на территории района реализуется программа «Развитие транспортной инфраструктуры муниципального района имени Полины Осипенко Хабаровского края на 2016-2018 годы», по которой общий объём финансирования из средств местного бюджета на 2017 год составил 1922,46 тыс.рублей.

В 2017 году автобусные перевозки внутри сельских поселений района осуществлялись на территории Бриаканского сельского поселения и сельского поселения «Село имени Полины Осипенко» предприятием ООО «Кремень», на территории Херпучинского сельского поселения – МООО «Энергокомплект. В декабре 2017 года в рамках реализации программы были проведены конкурсные процедуры, в рамках федерального законодательства о контрактной системе, по которым определились перевозчики на 2018 год. На сегодняшний день, по результатам конкурса, на территории Бриаканского сельского поселения пассажирскими перевозками занимается ООО «Кремень», на территории сельского поселения «Село имени Полины Осипенко» и Херпучинского сельского поселения - МООО «Энергокомплект». На предоставление автотранспортных услуг заказными автобусами заключены муниципальные контракты.

Сфера жилищно-коммунального хозяйства и транспорта района, ввиду особой значимости, влияет на качество жизни населения и находится на особом контроле Администрации района. Условия работы всего комплекса – залог успешного развития всего народного хозяйства района.

Отдел энергетики, ЖКХ, транспорта и связи

Общественные слушания

Администрация муниципального района информирует о проведении общественных обсуждений материалов, обосновывающих устанавливаемые лимиты и квоты добычи охотничьих ресурсов на территории охотничьих угодий Хабаровского края, за исключением особо охраняемых природных территорий федерального значения, на период с 01 августа 2018 года до 01 августа 2019.

Письменные предложения и замечания жителей муниципального района и иных участников общественных обсуждений принимаются до 20 марта 2018 года Администрацией муниципального района на электронную почту admin.pos@email.kht.ru., по факсу: 8(42144) 21857 и в отделе экономического развития Администрации муниципального района по адресу: село имени Полины Осипенко, ул. Амгуньская дом 72, кабинет 24. С материалами, обосновывающими лимиты и квоты добычи охотничьих ресурсов на период с 1 августа 2018 года до 1 августа 2019 года на территории Хабаровского края, можно ознакомиться на официальном сайте Администрации муниципального района https:// raionosipenkoadm.khabkrai.ru/, а также в отделе экономического развития Администрации муниципального района (тел. 21-2-57).

Общественные слушания состоятся 20 марта 2018 года в 16.00 часов по адресу: здание Администрации муниципального района имени Полины Осипенко Хабаровского края: 682380, с. им. Полины Осипенко, ул. Амгуньская, д. 72.

Отдел экономического развития

ВОСКРЕСЕНЬЕ, 25 февраля

7.00 Новости. 7.20 Х/ф "Дачная поездка сержанта Цыбули". 8.50 "Часовой". [12+] 9.20 "Здоровье". [16+] 10.30 XXIII ЗОИ в Пхёнчхане. Бобслей. Четверки. Мужчины. 13.30 "Дорогая переДача". 14.10 На XXIII зимних Олимпийских играх в Пхёнчхане. 16.00 Премьера. "Я могу!" 18.00 Премьера сезона. "Звезды под гипнозом". 19.45 "Клуб Веселых и Находчивых". Высшая лига. [16+] 22.00 Воскресное "Время". 23.30 Церемония закрытия XXIII ЗОИ в Пхенчхане. 1.30 Х/ф "Девичник в Вегасе". [18+] 3.50 Х/ф "Один дома: Праздничное ограбление".	7.00 Т/с "Срочно в номер! На службе закона". [12+] 7.45 "Сам себе режиссёр". 8.35 "Смехопанорама" 9.05 Утренняя почта. 9.45 Местное время. Вести-Москва. Неделя в городе. 10.30 XXIII ЗОИ в Пхёнчхане. Фигурное катание. Показательные выступления. 13.00 Х/ф "Кавказская пленница, или Новые приключения Шурика". 14.40 Х/ф "Яблочко от яблоньки". [12+] 18.30 XXIII ЗОИ в Пхёнчхане. Фигурное катание. Показательные выступления. 21.00 Вести недели. 23.00 "Воскресный вечер с Владимиром Соловьёвым". [12+] 1.30 Д/ф "Забег". [12+] 2.25 Х/ф "Там, где есть счастье для меня".	7.00 Новости недели. [16+] 7.45 М/ф "Ух ты, говорящая рыба!" [6+] 7.50 М/ф "В синем море, в белой пене". [6+] 8.00 Д/ф "Загадки космоса". 8.55 Д/ф "Плац-театр". 9.50 "PRO хоккей". [12+] 10.00,15.45,19.00,23.20 "Большой город Live". 10.50 Д/ф "История императорских обществ". 11.40 Д/ф "Династия". 14.05 "Школа здоровья". 15.05 "Зеленый сад". [16+] 15.35 М/ф "В синем море, в белой пене". [6+] 16.35 Д/с "Планета Тайга". 17.00,0.40 "На рыбалку". 17.25 Д/ф "Пламя и пепел Первой мировой". [16+] 18.30,0.10 "Место происшествия. 19.50 Х/ф "Приключения маленьких итальянцев". 21.40 Д/ф "Настоящий затерянный мир". [12+] 1.10 Т/с "Опережая выстрел".	5.10 Х/ф "Огарева, 6". [0+] 7.00 "Центральное телевидение". [16+] 8.00Ю10.00,16.00 Сегодня. 8.20 Их нравы. [0+] 8.40 "Устами младенца". 9.25 Едим дома. [0+] 10.20 Первая передача. 11.00 Чудо техники. [12+] 11.55 Дачный ответ. [0+] 13.00 "НашПотребНадзор". 14.00 "У нас выигрывают!" 15.05 Своя игра. [0+] 16.20 Следствие вели... 18.00 Новые русские сенсации. [16+] 19.00 "Итоги недели" с Ирадой Зейналовой". 20.10 Ты не поверишь! 21.00 "Звезды сошлись". 22.20 Праздничный концерт, посвященный 25-летию со дня образования ПАО "Газпром". [12+] 0.20 Х/ф "Русский характер". [16+] 2.10 Х/ф "Огарева, 6". [0+] 4.00 Т/с "Час Волкова".

ТЕЛЕПРОГРАММА ПРЕДОСТАВЛЕНА ЗАО "СЕРВИС ТВ". РЕДАКЦИЯ НЕ НЕСЕТ ОТВЕТСТВЕННОСТИ ЗА СОДЕРЖАНИЕ И ИЗМЕНЕНИЯ В ТЕЛЕПРОГРАММЕ

Памятник адмиралу Г.И.Невельскому

В настоящее время по инициативе краевых и городских общественных организаций ведётся работа по созданию и установке в городе Хабаровске памятника мореплавателю, ученому, гидрографу, руководителю Амурской экспедиции адмиралу Геннадию Ивановичу Невельскому (1813-1876), которому в 2018 году исполняется 205 лет.

Деятельность адмирала и его заслуги являются ярким примером служения Отечеству: экспедиция под руководством Г.И. Невельского установила островное положение Сахалина, выявила возможность входа морских судов в устье Амура, где 1 августа 1850 года был поднят русский военный флаг, основан Николаевский военный пост. Открытия Г.И. Невельского имели большое международное значение: мирным путем огромнейшая территория Приамурья, Приморья и Сахалина фактически была закреплена за Россией.

Памятник Г.И. Невельскому предполагается установить на территории набережной города Хабаровска, которая носит имя адмирала. Автор памятника – Александр Иулианович Рукавишников, Народный художник Российской Федерации, Заслуженный художник РСФСР, действительный член Российской академии художеств, профессор. Финансирование работ по созданию и установке памятника осуществляется только за счёт благотворительных средств и пожертвований граждан и организаций. Сбор средств осуществляется на расчётный счёт Хабаровского краевого отделения Всероссийского общества охраны памятников истории и культуры (ВООПИиК): Наименование получателя: ВООПИиК (указывать сокращённое наименование); ИНН / КПП 2721023079 / 272101001; Р/счет 40703810008010000009; Регионбанк – филиал ПАО Банка «ФК Открытие» г. Хабаровск; К/счет 30101810508130000997; БИК 040813997. Целевое назначение: на сооружение памятника Г.И. Невельскому.

Дорогие земляки, ваша поддержка общественной инициативы по созданию и установке в городе Хабаровске памятника адмиралу Г.И. Невельскому станет продолжением замечательных традиций по героизации великих первооткрывателей для настоящих и будущих поколений жителей Хабаровского края, значительным вкладом в воспитание молодого поколения в духе патриотизма и любви к своей Родине!

Хабаровское краевое отделение Всероссийской общественной организации «Всероссийское общество охраны памятников истории и культуры»

Перечисление средств также можно осуществить путем отправки с сотового телефона (Смартфона) на короткий номер 3116 СМС сообщения с кодовым словом Admiral с указанием через пробел суммы пожертвования, например: Admiral 100. Отправителю приходит СМС с запросом на подтверждение, где указывается инструкция и код подтверждения. Услуга предоставляется бесплатно на всей территории Российской Федерации операторами сотовой связи: Мегафон, МТС, Билайн, Tele2.

Министерство внутренней политики и информации края

МАУ РГ «Амгуньская правда» оказывает услуги по ЛАМИНИРОВАНИЮ

Стоимость одного листа – 30 рублей.

А также услуги по сканированию и ксерокопированию документов, набору текстов и другие.

Официально

Постановление от 05.02.2018 г. № 22 «Об утверждении положения о плате за наем жилых помещений, входящих в состав специализированного жилого фонда муниципального района имени Полины Осипенко Хабаровского края»

В соответствии с Федеральным законом от 06.10.2003г. N 131-ФЗ "Об общих принципах организации местного самоуправления в Российской Федерации, Жилищным кодексом Российской Федерации, Методическими указаниями установления размера платы за пользование жилым помещением для нанимателей жилых помещений по договорам социального найма и договорам найма жилых помещений государственного или муниципального жилищного фонда, утвержденными Приказом Министерства строительства и жилищно-коммунального хозяйства Российской Федерации от 27 сентября 2016 года № 668/пр;

ПОСТАНОВЛЯЕТ:

1. Утвердить прилагаемое Положение о плате за наем жилых помещений, входящих в состав специализированного жилого фонда муниципального района имени Полины Осипенко Хабаровского края.

2.Настоящее постановление опубликовать в газете «Амгуньская правда» и разместить на официальном сайте Администрации муниципального района

3. Контроль за выполнением настоящего постановления оставляю за собой.

4. Настоящее постановление вступает в силу после дня его официального опубликования и распространяется на правоотношения, возникшие с 01.03.2018 года.

С.В.КУЗЬМИН,
глава муниципального района

С "Положением о плате за наем жилых помещении, входящих в состав специализированного жилого фонда муниципального района имени Полины Осипенко Хабаровского края" можно ознакомиться на официальном сайте Администрации муниципального района

Разъяснения по договорам аренды земельных участков

В связи увеличением обращений граждан в Администрацию муниципального района по вопросам заключения договоров аренды на приусадебные участки, не имеющие координат границ на публично кадастровой карте, Комитет по управлению муниципальным имуществом дает разъяснения.

В соответствии с п.3 ст. 607 Гражданского Кодекса Российской Федерации, ст. 6 земельного кодекса Российской Федерации в договорах аренды на земельный участок должны быть указаны данные, позволяющие определенно установить имущество, подлежащее передаче арендатору в качестве объекта аренды. При отсутствии этих данных в договоре условия об объекте, подлежащем передаче в аренду, считаются не согласованными сторонами, а, соответственно, договор **не считается заключенным**.

В разъяснении идет речь о предмете договора аренды. Предметом договора аренды может быть только вещь, определенная индивидуальными признаками. Этот признак предмета договора вытекает из существа арендного правоотношения, предлагающего срочное владение и пользование предметом и возврат его арендодателю по истечении срока договора. Именно по этой причине в п. 3 ст. 607 ГК РФ дано требование к описанию предмета договора – стороны должны четко указать данные, позволяющие определенно установить имущество, подлежащее передаче арендатору в качестве объекта аренды. Координаты границ земельного участка являются наиболее важными данными, позволяющими определить индивидуальные признаки передаваемого в аренду земельного объекта.

Как поступить гражданину в случае, если он не может заключить договор аренды на свой земельный участок по причине отсутствия координат границ на кадастровой карте. Есть два способа решения этой проблемы. Первый - провести межевание своего земельного участка, на котором у гражданина стоит частный дом или квартира, а затем - либо взять этот участок в долгосрочную аренду, или оформить его в собственность за плату (цена выкупа земельного участка составляет 3% от кадастровой стоимости земельного участка). Этот способ наиболее затратный для гражданина. Второй способ, наиболее распространенный в крае, - это оформить земельный участок, воспользовавшись государственной программой «Дальневосточный гектар». Если гражданин выбирает второй способ, он освобождается от такой проблемы как размежевание земельного участка, программа сама автоматически всё сделает за него, при этом гражданин не несет никаких финансовых затрат. Граждане, решившие оформить земельные участки под "Дальневосточный гектар" в течение пяти лет освобождаются от платы за пользованием земельным участком, а после истечения пяти лет могут оформить его в долгосрочную аренду или приобрести в собственность бесплатно. Кроме всего, у гражданина появляется возможность легализовать капитальные постройки, которые он в свое время построил на занимаемом участке без соответствующего разрешения.

В 2017 году в Администрацию муниципального района поступило 58 заявлений на "ДВгектар", в том числе, 4 - из других регионов России Аннулировано заявлений гражданами - 10, отказано в приеме заявлений -3 (по основаниям п. 4 ст. 7 119-ФЗ), подписано договоров с гражданами – 45, на общую площадь - 33.8 га. Из 45 заключенных договоров по 36 граждане определились с видом использования земельных участков, из них:

4 - предпринимательство;

2 - туризм; 1 - охота и рыбалка;

3 - сельскохозяйственное назначение;

3 - строительство(ИЖС);

23 - личное подсобное хозяйство (ЛПХ)

В муниципальном районе на сегодняшний день двенадцать человек воспользовались своим правом на "Дальневосточный гектар" и оформили свои земельные участки, которые не имели координат границ. Также для граждан предоставляется возможность оформить свои земельные участки, имеющие координаты границ на публично - кадастровой карте, но не имеющие уточненной площади под "Дальневосточный гектар". Для этого нужно просто придти или послать по почте заявление в уполномоченный орган. В заявлении указать кадастровый номер земельного участка, вид использования, паспортные данные, ИНН. К заявлению приложить копию документов, подтверждающих право на объекты недвижимости, расположенные на этом участке (квартира, дом, иные зарегистрированные объекты), копию паспорта.

По всем вопросам оформления земельного участка можно обратиться лично в Комитет по управлению муниципальным имуществом Администрации муниципального района имени Полины Осипенко, а также по телефону 8(42144) 21357; контактное лицо - Ласкутников Игорь Борисович.

Комитет по управлению муниципальным имуществом

Обратная связь

О повышении цен на дизельное топливо и бензин

- В Администрацию муниципального района им. Полины Осипенко поступили обращения субъектов малого и среднего предпринимательства по факту повышения цены на дизельное топливо на АЗС села им.П.Осипенко и села Бриакан в декабре 2017 года. Такие же вопросы поступили и в газету «Амгуньская правда»: жители спрашивают, почему так значительно повысились цены на автомобильный бензин и дизельное топливо, без которого невозможно обеспечение любой хозяйственной деятельности?

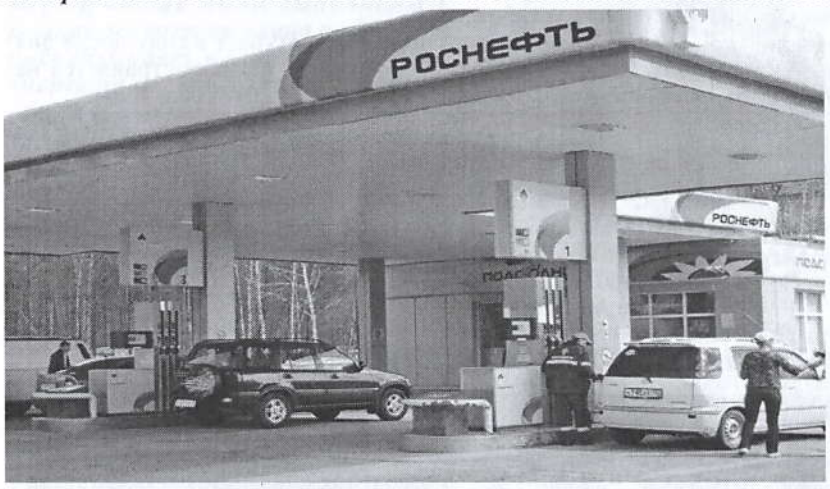

Администрацией района был направлен запрос директору ООО «Флагман-Регион», осуществляющего поставки дизельного топлива, с просьбой обосновать увеличение стоимости ГСМ на АЗС вышеуказанных сел района и сообщить прогноз цен на ГСМ в первом полугодии текущего года.

- На запрос районной Администрации ответил директор ООО «Флагман-Регион» В.Г. Бурлаков.

- Поставщиком топлива для ООО «Флагман-Регион» является ПАО «НК «Роснефть». В испрашиваемый период ПАО «НК «Роснефть» несколько раз значительно поднимала отпускные оптовые цены на все виды топлива. Соответственно было вынуждено пересмотреть и розничные цены на автомобильные бензины и дизельное топливо в сторону увеличения в связи с повышением себестоимости нефтепродукта.

Помимо этого, следует из данных опубликованных в открытых источниках, в настоящее время Федеральная антимонопольная служба проводит проверку экономической обоснованности повышения ПАО «НК «Роснефть» стоимости бензина и значительного увеличения цены на дизельное топливо.

ПФР информирует

Выплата пенсионных накоплений правопреемникам

Гражданин имеет право заранее определить правопреемников средств своих пенсионных накоплений и то, в каких долях будут распределяться между ними эти средства в случае его смерти.

Для определения правопреемников необходимо подать заявление в ПФР (или в НПФ, если пенсионные накопления формируются в нем) и указать своих правопреемников и то, в каких долях будут распределяться между ними накопления. Правопреемниками пенсионных накоплений могут быть лица, указанные в заявлении гражданина. В заявлении также можно определить, в каких долях будут распределяться между ними эти средства.

Если такого заявления нет, то правопреемниками считаются родственники: *в первую очередь, дети, в том числе усыновленные, супруг и родители (усыновители); во вторую очередь, братья, сестры, дедушки и внуки.*

Выплата средств пенсионных накоплений родственникам одной очереди осуществляется в равных долях. Правопреемники второй очереди имеют право на получение средств пенсионных накоплений, если отсутствуют родственники первой очереди. Средства пенсионных накоплений могут быть выплачены правопреемникам, если смерть гражданина наступила:

ДО назначения *ему выплаты за счет средств пенсионных накоплений или до перерасчета ее размера с учетом дополнительных пенсионных накоплений (за исключением средств материнского (семейного) капитала, направленных на формирование будущей пенсии);*

ПОСЛЕ назначения *ему срочной пенсионной выплаты. В этом случае правопреемники вправе получить невыплаченный остаток средств пенсионных накоплений (за исключением средств материнского (семейного) капитала, направленных на формирование будущей пенсии);*

ПОСЛЕ того как была назначена, но еще не выплачена *ему единовременная выплата средств пенсионных накоплений. Ее могут получить члены семьи умершего пенсионера (при условии совместного с ним проживания), а также его нетрудоспособные иждивенцы (независимо от того, проживали они совместно с умершим или нет) в течение 4 месяцев со дня смерти гражданина. Если указанные лица отсутствуют, сумма единовременной выплаты включается в состав наследства и наследуется на общих основаниях.*

Если гражданину была установлена выплата накопительной пенсии (бессрочно), в случае его смерти средства пенсионных накоплений правопреемникам не выплачиваются.

Порядок выплаты средств пенсионных накоплений правопреемникам.

Для получения средств пенсионных накоплений умершего гражданина правопреемникам необходимо не позднее 6 месяцев со дня его смерти лично, по почте или через представителя обратиться в ПФР или НПФ.

ВНИМАНИЕ! Если Вы пропустили указанный срок, его можно восстановить только в судебном порядке. Необходимо предъявить документы, подтверждающие родственные отношения и документы личного хранения. Перечень необходимых документов определяют Правила выплаты средств пенсионных накоплений, утвержденные Постановлениями Правительства Российской Федерации от 30 июля 2014 года № 710 и № 711. Выплата правопреемникам умершего застрахованного лица средств пенсионных накоплений осуществляется не позднее 20 числа месяца, следующего за месяцем принятия решения о выплате. Решение о выплате принимается в течение седьмого месяца со дня смерти гражданина. Копию решения о выплате (об отказе в выплате) ПФР направляет правопреемнику не позднее 5 рабочих дней после принятия решения. Пенсионные накопления можно получить: через почтовое отделение связи; путем перечисления средств на банковский счет/банковские счета правопреемников.

Пресс-служба отделения ПФР по Хабаровскому краю

К сведению населения

График приема депутатов Собрания депутатов муниципального района имени Полины Осипенко на 1 полугодие 2018 года

Округ № 1
Депутат Собрания депутатов - Приходько Н.И.
Срок проведения - 3 пятница месяца, 2 пятница месяца
Место проведения встречи СДК с.Оглонги, СДК с.Удинск

Округ № 2
Депутат Собрания депутатов - Кропотова М.А. .
Срок проведения - 4 пятница месяца,
Место проведения встречи Школа п.Херпучи

Округ № 3
Депутат Собрания депутатов - Уваркина М.А
Срок проведения - 1 пятница месяца,
Место проведения встречи Библиотека п.Херпучи

Округ № 4
Депутат Собрания депутатов - Будькин И.К
Срок проведения - 3 пятница месяца,
Место проведения встречи - Администрация п.Херпучи

Округ № 5
Депутат Собрания депутатов - Донкан В.Н
Срок проведения - 1 пятница месяца,
Место проведения встречи СДК с.Владимировка

Округ № 6
Депутат Собрания депутатов - Чикунова Л.И
Срок проведения - 3 четверг месяца
Место проведения встречи - Депутатская комната в аппарате районного Собрания (кабинет №7)

Округ № 7
Депутат Собрания депутатов - Васильцов Н.Н.
Срок проведения - 2 вторник месяца
Место проведения встречи Депутатская комната в аппарате районного Собрания (кабинет №7)

Округ № 8
Депутат Собрания депутатов - Мавланов Б.Б
Срок проведения - 4 четверг месяца
Место проведения встречи Депутатская комната в аппарате районного Собрания (кабинет №7)

Округ № 9
Депутат Собрания депутатов - Вострикова Г.Г.
Срок проведения - ежедневно: с 9.00 до 13.00 час., кроме выходных
Место проведения встречи - Кабинет помощника депутата Законодательной Думы Хабаровского края

Округ № 10
Депутат Собрания депутатов - Еремин А.А.
Срок проведения - ежедневно: в рабочее время, кроме выходных
Место проведения встречи - Кабинет председателя Собрания депутатов

Округ № 11
Депутат Собрания депутатов - Анисовец Ю.С.
Срок проведения - 1 вторник месяца
Место проведения встречи - Депутатская комната в аппарате районного Собрания (кабинет №7)

Округ № 12
Депутат Собрания депутатов - Сергеенко А.П
Срок проведения - 3 пятница месяца
Место проведения встречи Депутатская комната в аппарате районного Собрания (кабинет №7)

Округ № 13
Депутат Собрания депутатов - Ходкевич Е.В
Срок проведения - 2 пятница месяца
Место проведения встречи - Школа с.Бриакан

Округ №14
Депутат Собрания депутатов - Матяжова Н.Н
Срок проведения - 1 вторник месяца
Место проведения встречи - СДК с.Бриакан

Округ № 15
Депутат Собрания депутатов - Аксенова Н.В.
Срок проведения - 4 вторник месяца
Место проведения встречи - СДК с.Бриакан

Примечание: время приема с 17.00 до 18.00 час. За информацией об отсутствия депутата на приеме или возможном переносе приема по уважительным причинам, обращаться в аппарат Собрания депутатов, тел.21755

О субсидиях на оплату жилого помещения и коммунальных услуг

На территории Хабаровского края семьям и одиноко проживающим гражданам предоставляется государственная помощь в виде субсидии на оплату жилого помещения и коммунальных услуг (субсидия).

Получение данного вида помощи является одним из мероприятий, направленных на снижение личных расходов граждан на оплату жилищно-коммунальных услуг. Субсидия предоставляется собственникам, нанимателям или пользователям жилых помещений (с учетом постоянно проживающих членов их семей), если расходы на оплату жилого помещения и коммунальных услуг превышают 22 процента от совокупного дохода семьи. Субсидия назначается на шесть месяцев и выплачивается ежемесячно в денежной форме путем перечисления на банковские счета граждан (в исключительных случаях допускается выплата субсидии через отделения почтовой связи). После окончания шестимесячного периода граждане вправе обратиться заново за ее назначением на очередной период.

При определении права на субсидию учитываются доходы всех членов семьи заявителя или одиноко проживающего гражданина за шесть последних календарных месяцев, предшествующих месяцу подачи заявления о предоставлении субсидии. Субсидия предоставляется при отсутствии задолженности на оплату жилищно-коммунальных услуг (в том числе отсутствии задолженности по оплате взноса на капитальный ремонт) или при заключении соглашения о погашении задолженности с организациями, оказывающими жилищно-коммунальные услуги.

Для определения права на предоставление субсидии гражданам необходимо обратиться в отделы социальной поддержки населения по месту жительства, в многофункциональный центр (МФЦ) предоставления государственных и муниципальных услуг или на портал государственных услуг.

Министерство соцзащиты Хабаровского края

В селах района

Поисковые отряды нашли своих героев

В селах нашего района особое внимание уделяется военно–патриотическому воспитанию молодого поколения. В школах действуют поисковые отряды, собирающие важную информацию об участниках Великой Отечественной войны, тружениках тыла, о военнослужащих-земляках, воевавших в «горячих» точках мира по защите интересов России.

В преддверии Дня защитника Отечества в школах района продолжается месячник военно-патриотического воспитания учащихся. В Херпучинской средней школе также проходят интересные мероприятия, посвященные этой знаменательной дате. Здесь запланировано провести «День памяти героев». Как сообщила педагог школы В.В. Пархацкая, взрослые и дети собирают материал, как о живых, так и героически погибших военнослужащих-земляках Херпучинского поселения. Поисковые отряды по сети интернет, по телефонам связываются с участниками боев в Сирии, Афганистане, Чечне, берут у них интервью об этих событиях.

И в «День памяти героев» В Херпучинской средней школе прозвучат стихотворения и военно-патриотические песни. Будут демонстрироваться и видеоклипы, где бывшие военнослужащие – земляки, ныне живущие в г. Хабаровске, и других городах и селах России, расскажут о том, как выполняли свой воинский долг.

А в апреле, в продолжение темы военно-патриотического воспитания молодого поколения, в Херпучинской средней школе пройдет «День призывника»: состоятся проводы будущих солдат, которые осознанно идут служить в российскую армию, потому что знают: отдать военный долг Родине – почетно!

Валентина КРИШТОП

« Жизнь замечательных людей» Бриаканского поселения

В прошлом году АНО «Фортуна» приняла участие в конкурсе проектов в рамках реализации программы по поддержке социально ориентированных некоммерческих организаций на предоставление субсидий из бюджета муниципального района.

"Фортуна" представила проект «ЖЗЛ» (Жизнь Замечательных Людей), который по итогам конкурса стал победителем. А в конце декабря работа над ним уже началась. Нашей целью является помощь людям старшего поколения в преодолении одиночества, оказании содействия в сохранения полезного, целесообразного и активного образа жизни. В рамках реализации проекта предусмотрен ряд культурно-массовых мероприятий, для проведения которых уже приобретен необходимый реквизит и инвентарь. Все мероприятия будут проводиться в Доме культуры с.Бриакан. Здесь имеются помещения для проведения досуговой деятельности и занятий спортом. На мероприятия будут приглашены люди старшего поколения из всех сел. Первое запланированное мероприятие «Рождественские посиделки» уже проведено работниками КДЦ Бриаканского сельского поселения. Следующее мероприятие приурочено к празднованию "Масленицы". Все запланированные мероприятия будут анонсироваться объявлениями и приглашениями. Хочется, чтобы жители поселения были более иниациативными, и не только посещали мероприятия, но и принимали в них самое активное участие.

Т.П. ЧЕУНИНА, председатель АНО «Фортуна»

К сведению пациентов

Протезирование зубов и оплата проезда

Порядок записи на протезирование зубов

Постановка /запись на очередность протезирования зубов производится очно (после осмотра врача стоматолога – ортопеда) – в КГБУЗ «Комсомольская межрайонная больница», ул. Зеленая 10, кабинет № 19, 2 этаж. Среднее время ожидания протезирования зубов составляет 1,5 года.

Порядок оплаты проезда в учреждения здравоохранения края

Согласно приказу министерства здравоохранения Хабаровского края № 1 от 30 января 2015 года «О порядке направления больных в медицинские организации, расположенные на территории Хабаровского края в целях оказания специализированной, в том числе высокотехнологичной, медицинской помощи в рамках Территориальной программы государственных гарантий бесплатного оказания гражданам медицинской помощи и оплаты проезда больных и сопровождающих их лиц», в бухгалтерию КГБУЗ «Комсомольская межрайонная больница», расположенная по адресу: г. Комсомольск-на-Амуре, ул. Зеленая, д. 10, необходимо предоставлять следующие документы: для возмещения расходов на оплату проезда к месту проведения консультации, обследования и (или) лечения и обратно в краевых государственных медицинских учреждениях, расположенных на территории Хабаровского края, больной (законный представитель) не позднее 30 дней по возвращении представляет на имя руководителя, направившего его учреждения здравоохранения письменное заявление с указанием паспортных данных, полного почтового адреса и банковских реквизитов. **К заявлению прилагаются:** 1. Направление (можно копию); 2. Заключение врачебной комиссии (оригинал с подписями председателя комиссии и всех членов комиссии, а также с указанием вида транспорта, на котором осуществлялся выезд пациента); 3. Медицинские документы (выписной эпикриз с синей печатью лечебного учреждения – штамп в верхнем левом углу и внизу документа – печать), подтверждающие факт пребывания в медицинской организации, куда был направлен больной (оригинал); 4. Копия паспорта (страницы с фотографией и пропиской); 5. Проездные документы (оригиналы); 6. Банковские реквизиты (копия выписки по счету или банковского договора с номером счета).

В случаях дополнительных расходов, понесенных больным и связанных с необходимостью переоформления проездных документов на обратный путь, выданных направившим учреждением здравоохранения, предоставить оригиналы подтверждающих документов.

Основанием для отказа в возмещении расходов на оплату проезда является: а) предоставление документов с нарушением срока; б) не предоставление документов. При неполном пакете документов, документы будут возвращаться пациенту.

ВНИМАНИЕ! Дата, указанная на направлении медицинского учреждения и в заключении врачебной комиссии, не должна быть позднее даты выезда к месту лечения или консультации!

КГБУЗ «Комсомольская межрайонная больница»

Здоровье нации

О профилактике гриппа

По сообщению Управления Роспотребнадзора по Хабаровскому краю о ситуации по заболеваемости гриппом населения края, на территориях края продолжается сезонный подъем заболеваемости острыми респираторными инфекциями, стали регистрироваться первые случаи заболевания гриппом, что свидетельствует о предэпидемической ситуации.

В целях предотвращения массового распространения респираторных вирусных инфекций в крае введен ряд дополнительных профилактических мероприятий:

- утренние фильтры допуска детей в организованные детские образовательные учреждения;

- масочный режим в лечебных и социальных учреждениях;

- контроль за влажной уборкой помещений и режимом проветривания в учреждениях для детей и взрослых;

- приведение в готовность медицинских организаций края к лечению больных респираторными инфекциями.

Что такое грипп и какова его опасность?

Грипп - это инфекционное заболевание. Возбудителем его является вирус, который от инфицированных людей попадает в носоглотку окружающих.

Другие заболевания могут иметь схожие симптомы и часто ошибочно принимаются за грипп. Но только заболевание, вызванное именно вирусом гриппа, является гриппом. Любой может заболеть им, но степень заражения среди детей наиболее высока. Большинство людей болеют гриппом всего лишь несколько дней. Некоторые люди заболевают серьезнее. Грипп может перерасти в пневмонию, что опасно для людей, страдающих заболеванием сердца или легких. Грипп, как правило, вызывает высокую температуру и судороги у детей. Список возможных осложнений против гриппа обширный - пневмония, ринит, синусит, бронхит, отит, миокардит и перикардит, миозит, поражения почек, оболочек головного и спинного мозга, сосудов. Также при гриппе обостряются имеющиеся хронические заболевания. Возбудители гриппа- вирусы типов А и В отличаются агрессивностью и исключительно высокой скоростью размножения. За считанные часы после заражения вирус гриппа приводит к глубоким поражениям слизистой оболочки дыхательных путей, открывая возможности для проникновения в нее бактерий. Это объясняет большее число бактериальных осложнений, возникающих при гриппе.

Также важной особенностью вирусов гриппа является их способность видоизменяться: практически ежегодно появляются все новые варианты вирусов.

Симптомы гриппа

Жар, температура 37,5 - 39°С, головная боль, боль в мышцах, суставах, озноб, усталость, кашель, насморк или заложенный нос, боль (першение) в горле.

Что делать при заболевании гриппом?

Следует остаться дома, чтобы не только не заразить окружающих, но и вовремя заняться лечением, для чего необходимо немедленно обратиться к врачу. Самолечение при гриппе недопустимо. Именно врач должен поставить диагноз и назначить необходимое лечение, соответствующее Вашему состоянию и возрасту. Необходимо строго выполнять все рекомендации лечащего врача: своевременно принимать лекарства и соблюдать постельный режим во время болезни, так как при заболевании увеличивается нагрузка на сердечно-сосудистую, иммунную и другие системы организма. Рекомендуется обильное питье - горячий чай, клюквенный или брусничный морс, щелочные минеральные воды.

Уважаемые родители!

Не отправляйте больных детей в детский сад, школу, на культурно-массовые мероприятия.

Употребляйте жидкости чаще, чем обычно (чаи, морсы, компоты, соки). При кашле и чихании прикрывайте рот и нос платком или салфеткой.

Для предупреждения распространения инфекции, больного следует изолировать от здоровых лиц (желательно выделить отдельную комнату). Помещение, где находится больной, необходимо регулярно проветривать, предметы обихода, а также полы протирать дезинфицирующими средствами.

Общение с больным, по возможности, следует ограничить. При уходе за больным гриппом следует использовать медицинскую маску (марлевую повязку).

Как защитить себя от гриппа?

Своевременно, до начала эпидсезона, необходимо поставить прививку против гриппа. Ежегодная вакцинация - это наиболее эффективная мера профилактики против гриппа. Она осуществляется эффективными противогриппозными вакцинами, содержащими актуальные штаммы вирусов гриппа, рекомендованные Всемирной организацией здравоохранения на предстоящий эпидсезон. Вакцинация рекомендуется всем группам населения, но особенно показана контингентам из групп риска: детям начиная с 6-ти месяцев, людям преклонного возраста, страдающим хроническими заболеваниями, медицинским работникам, учителям, студентам, работникам сферы обслуживания, транспорта. Вакцинация

проводится не позднее, чем за 2-3 недели до начала эпидемического подъема заболеваемости.

Неспецифическая профилактика гриппа

Сократите время пребывания в местах массовых скоплений людей и общественном транспорте.

Избегайте тесных контактов с людьми, которые имеют признаки заболевания: чихают, кашляют.

Тщательно мойте руки с мылом, промывайте полость носа.

Регулярно проветривайте помещение, в котором находитесь, и делайте влажную уборку.

Пользуйтесь маской в местах скопления людей.

Употребляйте в пищу продукты, содержащие витамин С (клюква, брусника, лимон и др.), а также блюда с добавлением чеснока, лука.

В целях повышения устойчивости организма к респираторным вирусам, в том числе, к вирусам гриппа, используйте (по рекомендации врача) различные препараты и средства, повышающие иммунитет.

В случае появления заболевших гриппом в семье или рабочем коллективе рекомендуется начать прием противовирусных препаратов с профилактической целью (с учетом противопоказаний и согласно инструкции по применению препарата).

Ведите здоровый образ жизни (полноценный сон, сбалансированное питание, физическая активность).

ВАЖНО ПОМНИТЬ!

Не рекомендуется переносить грипп «на ногах»; своевременное обращение к врачу и раннее начало лечения (первые 48 часов заболевания) снизят риск развития осложнений гриппа.

КГБУЗ «Комсомольская межрайонная больница»

Поздравляем!

Поздравляем
Ольгу Ивановну АСТАФЬЕВУ
с Юбилейным днем рождения!

От юбилеев в жизни не уйти —
Они настигнут каждого, как птица.
Но главное — по жизни пронести
Тепло души и радости частицу.
Пусть солнце светит Вам всегда,
А век до сотни лет продлится,
Пусть в Ваши двери никогда
Беда и горе не стучится.
Пусть Ваши сбудутся мечты
И сгинут все напасти!
Желаем много доброты,
Желаем много счастья!
С Юбилеем!

Родные

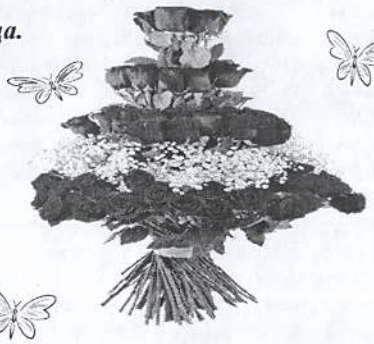

Коллектив редакции газеты
«Амгуньская правда» от всей души поздравляет
С Юбилеем ветерана печатного дела
Ольгу Ивановну АСТАФЬЕВУ!

Желаем забыть про болезни, невзгоды,
И бодрою быть еще долгие годы,
Чтобы радость дарили Вам люди сполна,
Чтобы в сердце царили покой и весна!
Желаем здоровья, желаем успеха,
Побольше улыбок, веселого смеха!
Желаем душевного личного счастья,
Чтоб в дверь не стучали беда и ненастья!
Желаем, чтоб любилось и мечталось,
Беда чтоб обходила стороной,
Чтобы душа красивой оставалась,
А Вы всегда бы были молодой!

ПРОДАМ

В с. Бриакан продаётся два серванта с антресолями и зеркалами, не полированные, темные, по 5 тыс. руб., Тел. 89622987962

Продам поросят, свинину. Тел. 89141648382, 89098485868

Продам а/м. "Toyota Hiace", грузопассажирский, 2000 г. в., невод новый -100 / 6, яч. 50, спутниковый телефон. Тел. 89098284776

Продам а/м "Toyota Caldina" - 2000 г.в. Цена договорная.Тел. 89142157223

Продам: Мини джип, а/м "Сузуки Джимни" 1999 г.в., цвет белый, двиг. К 6-А, рама JB-23W/ капитальный ремонт двигателя + новая турбина, 2 комплекта резины. 200 тыс. руб, торг уместен. Тел. +79144047515

Продам детскую кроватку, санки трансформер, санки буран, письменный стол - все по 1 тыс. руб., обогреватель настенный - 1м. 30 см., брус сухой - 7 куб., доска обрезная - 2 куб., необрезная - 2 куб., лафет. Тел. 21-8-24

Продам оружие "ТИГР". Тел. 89098861984

РАЗНОЕ

В магазине «Полинка» 19 февраля ожидается поступление новых моделей молодежных и женских шапочек, новая женская обувь и мужские печатки из серебра. Распродажа некоторых моделей шапок и одежды.

Окажу услуги по доставке любых строительных материалов: кровли, фасадов, заборов из евроштакетника, утеплителя, окон пластиковых, дверей входных, мебели и любых других грузов. Помогу осуществить переезд, предоставлю услуги грузчиков. Услуга эвакуатора с краном. По всем вопросам обращаться по телефону: 89626730414, Максим.

Уехать в г.Хабаровск в воскресенье, обратно – вторник, среда. Тел. 21-4-60, 89622215357, 89147792560, 89242156697

Уехать в г. Хабаровск каждый вторник, обратно – в субботу. Предоставляются билеты. Тел. 21-2-04, 89098744743

Московское Юридическое Бюро "Главная Дорога". Представительство по Хабаровскому краю. Возврат водительских удостоверений в судебном порядке. Без пересдачи теории. Официально. Тел. 8-800-200-1401;8(42-12)400-954

Делаем на заказ решетки на окна , калитки, ворота, оградки, есть в наличии оградка. Цена договорная. с.Бриакан. Тел. 89098665905, Александр.

Уважаемые покупатели! В магазине «ВЕСНА» большое поступление семян: овощных, цветочных, луковичных культур. Также: торфяные горшочки, таблетки, грунт, садовая земля. Лук - севок: Штутгартер, Стардаст, Кармен, Шетана. Ждем Вас в нашем магазине.

В магазине "Марина" к 23 февраля для мужчин хороший выбор пуловеров, джинсов, брюк, демисезонных курток, обуви. Упаковка в красивых пакетах бесплатно.

УВАЖАЕМЫЕ ЧИТАТЕЛИ ГАЗЕТЫ «АМГУНЬСКАЯ ПРАВДА»!
Подписаться на районное печатное периодическое издание – газету «Амгуньская правда» можно на любой период: от одного до нескольких месяцев.

Стоимость одного номера газеты на первое полугодие 2018 года при подписке или покупке в Редакции осталась прежней – 10 рублей.
Также приобрести газету можно в офисах почтовых отделений сельских поселений и торговых точках районного центра, либо оформить подписку через ФГУП «Почта России».

УЧРЕДИТЕЛИ ГАЗЕТЫ: Министерство внутренней политики и информации Хабаровского края, Администрация муниципального района имени Полины Осипенко Хабаровского края

Газета зарегистрирована в УФС по надзору в сфере связи, информационных технологий и массовых коммуникаций по ДВФО Свидетельство о регистрации ПИ № ТУ 27 - 00633 Подписной индекс: 54542.

Тираж 580 экз Заказ № 7 Объем 4 п.л. Сдано в печать: 8 февраля 2018 г. по графику в 17.00, фактически 17.00. В розницу цена свободная.

Газета печатается на ризографе в МАУ РГ "Амгуньская правда". Адрес издателя (редакции): 682380, Хабаровский край, район им. П. Осипенко, с.им. П. Осипенко, ул. Амгуньская, 41А, Редакция газеты "Амгуньская правда", тел./факс (842144) 21-4-61, 21-7-43. E-mail: amgunka@mail.ru

Главный редактор Т.Б. Гончарова

За содержание и достоверность сведений рекламы газета ответственности не несет. Мнение авторов публикаций не обязательно отражает точку зрения редакции.

12+