ЕЖЕНЕДЕЛЬНАЯ ИНФОРМАЦИОННАЯ ГАЗЕТА

НАШ ГОРОД Амурск

ISSN 2542-1425

12+

Газета издается с 6 сентября 2011 года

№ 13 (395) 26 марта 2019 г.

ТВ программа 18 каналов Тел.: 999-14, 8-914-205-10-04 Эл. адрес: ng.amursk@ya.ru

Цена 22 рубля

Куплю автомобили, мотоциклы и мопеды с 1930 по 1995 г.в., отечественного и зарубежного производства. В любом состоянии, можно без документов. Т. 8-914-202-55-55 ®

ДАРИТЕЛИ ПРАЗДНИЧНОГО НАСТРОЕНИЯ

Торжественный прием лучших работников учреждений культуры и их награждение в связи с профессиональным праздником состоялись 25 марта в зале администрации города. Благодаря этим людям, мы знаем, что такое праздники и хорошее настроение, улыбки на лицах и азарт. Их работа - это ежедневная подготовка и проведение мероприятий, работа по вечерам и в выходные дни. И, конечно, в праздничные дни мы без них никуда.

Собравшихся тепло поприветствовали и поздравили глава города К.К. Черницына, председатель Совета депутатов З.М. Былкова, начальник отдела культуры Н.Н. Клюс. Благодарности, Почетные грамоты и благодарственные письма К.К. Черницына вручила 19 работникам. Среди них библиотекари А.В. Плутенко и Е.И. Олексенко, ведущие городских мероприятий А.В. Горбунов и М.С. Горбунов, дирижер оркестра С.В. Куповых, директор ДМШ В.А. Скороход и другие. Почетной грамоты начальника отдела культуры администрации ГП «Город Амурск» удостоилось 17 человек. Среди них смотритель музея Е.К. Белоусова, директор ЦБС Т.С. Федосеева, художник по свету В.С. Лавров, специалист отдела культуры А.С. Авилова, уборщики служебных помещений О.Г. Крук, Т.Д. Разумная, Т.А. Соснина и другие.

Благодарностью Совета депутатов ГП «Город Амурск» награждено пять муниципальных учреждений культуры города: Дворец культуры (В.Н. Анциферова), краеведческий музей (О.С. Марченко), кинотеатр «Молодость» (Н.В. Наумова), ботанический сад (С.Л. Жабская) и Амурский дендрарий (Г.А. Кузьминых).

В соответствии с постановлением администрации города от 26.02.2019 г. «О проведении городского конкурса «Лучший специалист муниципального учреждения культуры ГП «Город Амурск» жюри конкурса признало победителем Н.В. Бабкину, заведующую культмассовым сектором Дворца культуры (на групповом снимке первая слева).

ТАТЬЯНА ТЕРЕХОВСКАЯ

СМУК

С ДНЕМ РАБОТНИКА КУЛЬТУРЫ!

ДАРИМ ЛЮДЯМ РАДОСТЬ!

Ежегодно 25 марта работники культуры отмечают свой профессиональный праздник. Это время подвести итоги о проделанной работе и наметить новые цели.

Отрадно, что в последние годы сфере культуры уделяется большое внимание на государственном уровне. Под контролем Президента Российской Федерации выплата заработной платы работникам учреждений культуры, которая сейчас приравнена к средней заработной плате региона. Но это возлагает и большую ответственность: высокий уровень заработной платы должен соответствовать и высокому профессионализму специалистов.

Наиболее важным результатом работы учреждений города Амурска в последние годы является то, что на сегодняшний день в сложных финансовых условиях удалось сохранить весь комплекс учреждений культуры. Муниципальные учреждения культуры города Амурска в своей деятельности охватывают самые различные сферы. Это культурно-досуговая, музейная и библиотечная деятельность, кинопрокат, деятельность ботанических садов и парков. Благодаря применению программных методов управления отраслью в городе Амурске, достигнуты определенные положительные результаты.

Проводятся городские массовые мероприятия, календарные, профессиональные и государственные праздники, традиционные и новые фестивали и конкурсы.

В 2018 году состоялось 20 открытых городских конкурсов и фестивалей: фестиваль бардовской песни «Серебряные струны», фестиваль «Воинская слава России», фестиваль казачьей культуры «Станица», конкурс вокального семейного творчества «Золотая россыпь», фестиваль эстрадного творчества «Лестница», проводятся городские праздники, посвященные Дню Победы, Дню города и др.

В 2018 году продолжилась реализация проекта «Культурная пятница». В летний период каждую пятницу в зоне отдыха у фонтана по пр. Победы проходили концерты творческих коллективов города и района. В прошедшем году проект стал более масштабным. В рамках «Культурной пятницы» проходили такие мероприятия, как: фестиваль «Амурск – город цветов», городской праздник «Скоро в школу» и др. Амурчане по достоинству оценили этот проект и с нетерпением ждали следующего концерта.

В прошлом году горожанам была предложена еще одна форма городского отдыха в летний период: «Кино под открытым небом». Еженедельно по пятницам на зеленой зоне Комсомольского проспекта для просмотра предлагались самые популярные советские фильмы и комедии - такие, как «Полосатый рейс», «Операция Ы и другие приключения Шурика» и другие. НКО «Арт-Проект» реализовал данный проект при поддержке Минэкономразвития Хабаровского края.

Впервые в прошлом году состоялся большой фестиваль «Амурск – город цветов», организатором которого стал Ботанический сад. На фестиваль было подано 43 заявки от индивидуальных предпринимателей и частных лиц из Амурска и Комсомольска-на-Амуре. Были проведены конкурсы по номинациям: «Лучший букет», «Лучший костюм», «Лучшее выставочное место». Планируется этот фестиваль расширить и проводить ежегодно, чтобы он стал визитной карточкой Амурска.

Организуя работу по взаимодействию с НКО, учреждения культуры принимали активное участие в организации и проведении водно-спортивного праздника и фестиваля спорта и творчества «Амурчане поднимают паруса», совместно с водно-спортивным клубом «Касатка».

Впервые в 2018 году сектором по молодежной политике при поддержке Дворца культуры был проведен праздник красок «Живи ярко», который собрал на Придворцовой площади около 2 тысяч подростков и молодежи. Праздник раскрасил яркими красками весь город. Взаимодействуя с отделом культуры и искусства Амурского муниципального района, учреждения культуры города приняли участие во Всероссийском проекте «Хороводы мира», который состоялся 15 июля на Придворцовой площади и был особо отмечен организаторами из Санкт-Петербурга.

Большая программа была запланирована к юбилею Амурска. К сожалению, в связи с погодными условиями, мероприятия не просмотрелись должным образом, но все состоялось. Прошли большой спортивный праздник «Амурск в движении», праздничный митинг, посвященный первостроителям, праздничное шествие и торжественный концерт. Мероприятия традиционные, но большое внимание было уделено формам проведения и техническому оснащению, что значительно повысило уровень праздничных программ. Приоритетным направлением является проведение городских интерактивных программ, уличных мероприятий, пользуется популярностью такая форма, как «Бульвар интересных встреч». Новая форма - молодежный фестиваль уличных представлений «Лица улиц» - в юбилейном году был запланирован на улице, но в связи с дождем прошел во Дворце культуры.

Впервые отделом культуры в рамках программы «Развитие внутреннего и въездного туризма на 2017-2019 г.г.» была организована большая выставка социально-экономического потенциала «Амурск – город, устремленный в будущее», в которой приняли участие основные градообразующие предприятия города Амурска. Выставка стала достойным украшением юбилейных мероприятий города и продолжила свою работу в дни празднования 80-летнего юбилея Хабаровского края.

Осенью была реализована большая программа в рамках проведения фестиваля «Люди так не делятся», посвященного Международному Дню инвалидов. Мероприятие прошло в новом формате, состоялся концерт совместного творчества людей с ограниченными возможностями и здоровых людей «От сердца к сердцу», который вызвал самые положительные отклики среди амурчан.

Хочется отметить, что проводимая администрацией города культурная политика способствует улучшению работы учреждений культуры и повышению отдачи от финансовых вложений в сферу культуры. Впереди большая работа, много творческих задумок, и есть силы и желание воплотить все задуманное в жизнь. Конечно, невозможно ни одну идею реализовать без вложения средств, которых всегда не хватает. Но мы не сидим на месте, ищем самые различные возможности привлечения дополнительных средств из разных источников, и нам это удается.

Отдел культуры администрации проводит активную работу по участию в государственной программе «Культура Хабаровского края». Так, в 2018 году были разработаны и направлены заявки на участие в трех подпрограммах, в двух наши проекты стали победителями, что позволило привлечь средства - около 3 миллионов рублей, которые были направлены на проведение мероприятий.

Отмечая профессиональный праздник работников культуры, хочется отметить, что быть работником культуры – это настоящее призвание, профессия – не из легких: каждый день зажигать других оптимизмом, добротой, любовью и надеждами, дарить людям радость! Но это очень почетная миссия, которую с гордостью несут работники культуры города Амурска!

НАТАЛЬЯ КЛЮС,
начальник отдела культуры

Обратная связь

КОМУ ПОМЕШАЛИ ДЕРЕВЬЯ?

Администрация городского поселения «Город Амурск», рассмотрев обращение гр. Н.И. Борискиной, опубликованное в выпуске газеты от 19.03.2019 № 12 в статье под названием «Кому помешали деревья в центре города», сообщает следующее.

13.03.2019 гр. Борискина Н.И. по телефонной связи обратилась в отдел жилищно-коммунального хозяйства администрации города по вопросу спиленных деревьев в районе пр. Победы, д. 2 (вход в бывшее помещение управляющей организации ООО УК «Наш дом»). Специалистами отдела ЖКХ был проведен осмотр с выездом на место. Факты, указанные в обращении, подтвердились.

Подготовлен расчет несанкционированной стоимости сноса зелёных насаждений и направлен сопроводительным письмом в органы ОМВД России по Амурскому району для установления круга лиц, виновных в данном правонарушении.

Дополнительно сообщаем: вырубленное зелёное насаждение (берёза), расположенная между 5 и 6 подъездами указанного многоквартирного дома, была вырублена на основании решения собрания собственников помещений по пр. Победы, д. 2 (ст.44 ЖК РФ).

К.К. Черницына,
Глава городского поселения

КОРОТКОЙ СТРОКОЙ

● Начались весенние каникулы для школьников города и района. Они пройдут с 25 по 31 марта.

● Детская музыкальная школа Амурского муниципального района под руководством Заслуженного работника культуры РФ Вячеслава Скорохода заняла 2 место в номинации «Лучшая городская школа искусств года» краевого конкурса.

● Слет детских и молодежных общественных объединений Амурского района «Добро без каникул» состоялся 20 марта в Доме молодежи. Он включал парад визиток, мастер-классы по волонтерству, психологии общения, изготовлению бумажных мультфильмов и ростовых кукол, ряд других, а также конкурс мини-проектов, победители которых получат гранты.

● 1 апреля в Амурском районе начнется очередной весенний призыв молодежи на военную службу. Он продлится до 15 июля. Вызову на призывную комиссию подлежит 223 человека. Утверждены состав призывной комиссии, план и график работы. Традиционно будут организованы День призывника и торжественная отправка новобранцев в войска со ст.Мылки.

(Соб. инф.)

В КРАЕ ПОДДЕРЖАЛИ ПРОЕКТ АМУРЧАН

Защита проектов, которые претендуют на федеральное финансирование в рамках Всероссийского конкурса лучших идей благоустройства общественных пространств, состоялась 18 марта в правительстве Хабаровского края.

Комиссия остановила свой выбор на четырех проектах, которые прошли рейтинговое голосование и получили поддержку жителей. Они и войдут в заявку, которую власти региона до 1 апреля должны подать в Минстрой РФ. За победу в конкурсе в числе многочисленных претендентов со всей страны будут бороться Амурск, Советская Гавань, Николаевск-на-Амуре и Бикин. Победителей назовут в июне.

Амурск выходит на конкурс с проектом реконструкции набережной. Часть работ здесь уже выполнена в рамках краевой и муниципальной программ. Заменены брусчатка на верхнем ярусе, лестничные спуски на нижний ярус, установлены опоры освещения. «При получении федерального финансирования – около 100 млн. рублей - планируется создать рекреационную зону, обустроить прогулочные площадки, создать парк аттракционов, фудкорт, водно-спортивный клуб, бассейн. Часть средств готовы вложить предприниматели, районные и краевые власти»,- сообщает пресс-служба регионального правительства.

В Николаевске-на-Амуре в случае победы на конкурсе тоже хотят обустроить набережную, а в Совгавани и Бикине – центральную площадь и сквер с фонтаном.

АЛИНА СНЕЖИНА
Источник: www.khabkrai.ru

ОКАЗЫВАЕМ УСЛУГИ

Ксерокопия документов, редактирование, набор и распечатка текстов, в т.ч. с эл.носителей. Поздравления, благодарности, некрологи. Объявления.

ул. Лесная, 14
Редакция газеты
"Наш город Амурск"
тел. 999-14,
8-914-205-10-04

АДВОКАТЫ
Л.П. БАКИЛИНА, С.Н. СЕРЕГИН,
В.Г. МОРЩАГИН, Н.В. ПЕТРОВ
ВЕДУТ ПРИЕМ ГРАЖДАН
ПО АДРЕСУ: ПР. СТРОИТЕЛЕЙ, 16
(БЫВШАЯ ШК. № 4),
ОФИС 16, С 17.00 ДО 18.30 ®

ПОДАТЬ РЕКЛАМУ
В ГАЗЕТУ
"НАШ ГОРОД АМУРСК"
ПРОСТО
Достаточно позвонить по телефону
и назначить удобные для вас
место и время встречи
Т.: 999-14, 8-914-205-10-04,
8-909-865-60-23;

Новости Амурского района

КОНКУРС НА ГЛАВУ РАЙОНА ПРОЙДЕТ 13 МАЯ

Так решило Собрание депутатов Амурского муниципального района на прошлой неделе. Месяц уйдет на создание комиссии из представителей района и правительства края. Что касается районного состава комиссии, то, как информировала председатель Собрания депутатов С.М. Аксенова, он уже согласован. В него вошли от Собрания – С.М. Аксенова, от администрации АМР - М.Ю. Исаков – председатель комитета по управлению муниципальным имуществом, от территориальной избирательной комиссии - Т.В. Мещанская, от общественности – В.А. Скороход – директор Детской музыкальной школы АМР. Документы уже переданы губернатору Хабаровского края.

Заявления на конкурс будут приниматься с 15 по 24 апреля. И только в соответствии с этими сроками после отбора кандидатов Собрание депутатов выберет из них главу тайным голосованием. Поэтому слухи о том, что на пост руководителя Амурского района уже есть 15 и более кандидатов – не более, чем слухи.

ДАЛЬНЕВОСТОЧНИКИ ХОТЯТ ЖИТЬ НОРМАЛЬНО

Зам. главы администрации района по экономическому развитию П.М. Боровлев рассказал, что недавно в Хабаровске состоялось обсуждение предложений от жителей края по Национальной программе развития Дальнего Востока.

Напомним, что все муниципалитеты собирали предложения в эту программу до 15 февраля, в том числе Амурский район. До 15 марта в Законодательной Думе Хабаровского края были подведены итоги, обобщены предложения и затем направлены в Минвостокразвития. Всего по Хабаровскому краю в обсуждении приняло участие 23,5 тыс. человек. Поступило более 73 тысяч предложений. Они были разбиты на блоки.

Максимально крупными стали 4 блока предложений по следующим вопросам. 1. Что нужно сделать, чтобы на Дальнем Востоке: а) развивалась экономика (19111 предложений; б) удобно было вести предпринимательскую деятельность (18201 предложение); в) люди не уезжали с Дальнего Востока (18286)? 2. Какие меры могут повысить рождаемость? – 16100 предложений. Далее шли вопросы ЖКХ, утилизации отходов, укрепления материально-технической базы учреждений социальной сферы, транспортной инфраструктуры, перевозок, сельского хозяйства, тарифов, льгот и выплат дальневосточникам – все то, что делает нашу жизнь достойной.

До 1 июня проект Национальной программы будет согласовываться с федеральными министерствами, а затем представлен Президенту РФ для принятия на Азиатско-Тихоокеанском форуме.

АМУРСКИЙ РАЙОН – ПРОТИВ ЗАКОНОПРОЕКТА

Как сказал П.М. Боровлев, на совещании в Законодательной Думе Хабаровского края рассматривался законопроект о передаче полномочий сельским поселениям от районов. «Большинство муниципальных районов, округов и поселений высказались против принятия этого закона, поскольку ломается структура работы, а бюджеты уже сверстаны, непонятен порядок очередности, и возникает масса других вопросов. Поэтому Собрание депутатов Амурского муниципального района тоже не намерено поддерживать этот законопроект», - сказал П.М. Боровлев.

В ВОЗНЕСЕНСКОМ ПОСТРОЯТ СПОРТПЛОЩАДКУ

Как информировала зам. главы администрации АМР Л.В. Бессмертных, принявшая участие в семинаре-совещании при правительстве Хабаровского края, в рамках этого совещания прошли встречи со всеми министрами в сфере социальной политики. Что касается Амурского района, было принято долгожданное решение насчет строительства в с. Вознесенское спортивной площадки направления ГТО - где станут возможны тренировка и сдача гражданами разных возрастов норм ГТО.

Также на совещании обсуждались национальные проекты «Образование» и «Здоровье» – ожидается активное развитие этих отраслей. В области молодежной политики правительство сделало акцент на повышение заработной платы молодым работникам.

Планируется также ускорить получение экспертных заключений на строительство ФАПов, домов культуры, административных центров и других социальных объектов. По словам Л.В. Бессмертных, уже в конце марта состоится рабочее совещание в минстрое по оказанию помощи Амурскому району в строительстве нужных объектов.

ТАТЬЯНА ТЕРЕХОВСКАЯ

ПРЕДВЫБОРНАЯ ПРОГРАММА КПРФ «10 ШАГОВ К ДОСТОЙНОЙ ЖИЗНИ»

по дополнительным выборам в органы местного самоуправления Амурского муниципального района Хабаровского края 14.04.2019г.:

1. Народ – хозяин страны.
2. Экономически суверенная Россия.
3. Индустрия. Наука. Технологии.
4. Развитое село – благополучная и сытая Россия.
5. Кредитные ресурсы – на возрождение страны.
6. Контроль над ценами и тарифами – ускоренное развитие.
7. Налоги: справедливость и эффективность.
8. Люди – главная ценность державы.
9. Сильная страна – безопасная жизнь.
10. Страна высокой культуры.

Оплачено из избирательного фонда зарегистрированного кандидата в депутаты Собрания депутатов Амурского муниципального района Синицына Сергея Демьяновича.

Регион

ПЕРВЫЕ КЛЕЩИ ПРОСНУЛИСЬ

До 30 марта в Хабаровском крае продолжается вакцинация против клещевого энцефалита. По данным министерства здравоохранения края, привито 71564 человека, в том числе 29,6 тыс. детей. Это составляет 70% от плана. Вместе с тем, уже зарегистрировано два случая присасывания клеща - в районе воинских частей под Хабаровском.

- Это локальные, единичные случаи, и они не уникальны для наших территорий. Годами ранее были обращения и в феврале, и в марте. На сегодняшний день земля еще не оттаяла, и массовое пробуждение паукообразных еще не зафиксировано, - сообщила начальник отдела управления Роспотребнадзора по Хабаровскому краю Татьяна Каравянская.

Дети в Хабаровском крае в случае присасывания клеща могут получить иммуноглобулин бесплатно. Что касается плановой вакцинации, для прививок медики используют «ЭнцеВир» и «ЭнцеВирНео детский». Они эффективно защищают от всех субтипов вируса клещевого энцефалита, в том числе смертельно опасных. В первую очередь прививки ставят детям с трех лет, школьникам и студентам, а также работникам, чья деятельность связана с риском заражения. Для вакцинации населения в регион доставлено 118,3 тысячи доз вакцин.

Также в регионе сейчас идет подготовка к обработке территорий в населенных пунктах от клеща. Проводится проверка оборудования, закупка необходимых средств. Основной этап обработки начнется после того, как оттает земля. Работы продлятся до июня.

ПЕРЕРАБОТКУ ГАЗА НАЧНУТ ПОД ХАБАРОВСКОМ

В ТОСЭР «Хабаровск» зарегистрирован новый резидент. Компания ООО «Криогентех» планирует на площадке «Ракитное» создать мини-завод по производству сжиженного природного газа. Соответствующее соглашение предприятие заключило с АО «Корпорация развития Дальнего Востока».

По информации министерства инвестиционного развития и предпринимательства края, производство и сбыт предприятия будет ориентировано на внутренний рынок страны. Проект станет одним из первых для Хабаровского края в отрасли газопереработки.

В процессе реализации появится возможность газифицировать удаленные объекты за счет транспортировки голубого топлива в сжиженном состоянии. Использование многими предприятиями в своем производстве природного газа, а также перевод транспорта на такой вид топлива приведет к снижению количества выбросов загрязняющих веществ в окружающую среду.

Общий предполагаемый объем капвложений в течение трех лет деятельности инвестора составит 1,2 млрд. рублей. Будет создано 58 рабочих мест.

Пресс-служба правительства Хабаровского края

СКОЛЬКО ДНЕЙ ПРОВЕЛИ НА БОЛЬНИЧНОМ?

Специалисты отдела назначения и осуществления страховых выплат подсчитали - жители края в прошлом году провели на больничном 3 882 954 дня. Это на 177 417 дней больше, чем в 2017 году. Каждый работник в среднем находился на больничном около 13 дней.

Расходы на оплату листков нетрудоспособности в крае превысили 3 миллиарда рублей – на 400 млн. руб. больше, чем в 2017 году. Среднедневной размер пособия вырос и составил 966 рублей.

За 2018 год жителям края было выписано 300 000 больничных листка, из них 50 608 в электронном виде (17%). Больше всего электронных больничных было оформлено в г.Комсомольске-на-Амуре.

С начала текущего года жители Хабаровского края уже получили 22 812 электронных больничных. Всего с начала реализации этого проекта в регионе выдано 78 495 электронных листков.

Пресс-служба Хабаровского регионального отделения ФСС РФ

НАМ ПИШУТ

СПАСИБО ЗА ОПЕРАТИВНОСТЬ!

Уважаемая редакция газеты «Наш город Амурск»! Я хочу через Вашу газету выразить благодарность старшему госинспектору ГИБДД Алексею Николаевичу Мирсанову за чуткое, уважительное, благожелательное отношение и оперативное обслуживание при замене водительского удостоверения.

Помню, как в прошлые годы на подобную операцию приходилось терять рабочий день. А тут в конце февраля зашел в ГИБДД, причем уже перед окончанием рабочего дня, чтобы только узнать, требуется ли что-нибудь еще при замене, кроме медицинской справки. Алексей Николаевич все мне прояснил и назначил прийти на следующий день, в удобное для меня время.

Вся операция заняла около получаса, и я вышел из ГИБДД уже с заламинированным водительским удостоверением. Аналогичные удостоверения при мне получили еще два человека. Вот что значит использование современных технологий. Спасибо!

В.Г. Просвиряков, пенсионер с многолетним стажем

Специализированное предприятие
"ПАМЯТЬ" ®
Весь спектр ритуальных услуг:
- Оформление всех документов и разрешений.
- Вывоз тел умерших круглосуточно (Т. 8-914-404-88-27)
- Гробы, венки, оградки.
- Памятники, копка могил.
- Благоустройство могил.
- Предоставление всех государственных льгот и индивидуальных скидок.
Жизнь умершего продолжается в памяти живых.
Пр. Мира, 19 А, 1 этаж, 8-914-404-88-27, 99-594, с 08-00 до 16-00

РЕЗУЛЬТАТЫ ОПРОСА ПО ТРАНСПОРТНОМУ ОБСЛУЖИВАНИЮ АМУРЧАН

АМУРЧАНЕ – ЗА УВЕЛИЧЕНИЕ РЕЙСОВ И ОБНОВЛЕНИЕ АВТОПАРКА

Завершился опрос жителей Амурска на сайте газеты «Наш город Амурск» по качеству транспортного обслуживания жителей нашего города. Его инициировал отдел ЖКХ городской администрации.

В опросе приняло участие **328** человек. Из них **65,2%** - женщины, **37,5%** - мужчины. Подавляющее большинство респондентов по роду занятий относятся к категории трудящихся – **84,4%**. На втором месте – пенсионеры (**12,5%**).

По возрасту наибольшую активность проявили амурчане от 36 до 59 лет (**68,8%**). Далее идет возрастная категория от 18 до 35 лет (**21,9%**), старше 60 лет (**9,4%**).

По району проживания участники опроса распределились примерно равномерно. Немного больше тех, кто проживает в 8-м микрорайоне (**25%**) и в районе автовокзала (**21,9%**), чуть поменьше – жители центральной части города и Южного микрорайона (по **18,8%** тех и других), на последнем месте – жители 5-го микрорайона (**15,6%**). Совсем не приняли участие в опросе жители Индивидуального поселка и станции Мылки.

На вопрос *«Как часто вы совершаете поездки?»* почти половина опрошенных (**46,9%**) выбрали вариант ответа «ежедневно», **34,4%** - «в будни», а **18,8%** респондентов пользуются автобусами по выходным дням. При этом **68,8%** участников опроса ездят на автобусах без пересадки, **18,8%** - с одной пересадкой, **12,5%** - более одной пересадки.

Вопрос об указании конкретных маршрутов, которыми приходится пользоваться жителям города, вызвал наименьший интерес: на него ответило всего 32 респондента.

Самым популярным оказался маршрут № 4 - пользование им указали все **100%** проголосовавших. Лишь чуть-чуть уступает ему маршрут № 6 (**90,6%** голосов, или 29 респондентов). На третьем месте – маршрут № 103 (**18,8%**, 6 чел.). Маршруты №№ 1, 2, 11 набрали по **3,1%**, по 1 респонденту. А маршруты №№ 3, 7, 8, 9 вообще не набрали ни одного голоса. Видимо, пользуются ими совсем немногие, либо эта категория амурчан не участвовала в опросе.

По времени ожидания автобусов на остановках почти половина всех опрошенных (**46,9%**) выбрали вариант ответа 15-30 минут, чуть меньше (**43,8%**) – 10-15 минут. Всего 2 человека ответили, что ожидают автобуса 5-10 минут и 1 человек - более 30 минут.

Абсолютное большинство опрошенных (**84,4%**) не довольны условиями проезда, и только **15,6%** респондентов условия проезда вполне устраивают.

Конкретизировать свое отношение, то есть ответить на вопрос «*Что больше всего вас не устраивает?»*, посчитали нужным тоже далеко не все респонденты, а лишь 32 человека. Разрешалось выбрать несколько из предложенных вариантов ответов. И вот что получилось.

Больше всего амурчане недовольны расписанием движения автобусов (**75%** голосов) и уровнем комфорта (**56,3%** голосов). На третьем месте – недовольство ценой билета (**28,1%**), на четвертом – культурой обслуживания (**21,9%**). Опасение по поводу безопасности проезда высказало **15,6%** участников опроса. А **12,5%** респондентов ответили, что их не устраивает все выше перечисленное.

В целом, оценка качества транспортного обслуживания в Амурске среди респондентов распределилась почти поровну между «неудовлетворительно» и «удовлетворительно». Удовлетворительную оценку дали **46,9%** респондентов, неудовлетворительную – **40,6%**. Еще **9,4%** назвали качество хорошим, а 1 человек – отличным.

Надо отметить, что на предложение высказать свое мнение о том, *каким образом можно улучшить качество транспортного обслуживания в Амурске*, откликнулись все 328 участников опроса, то есть 100%. Более трети из них (**31,3%**) считают, что для этого необходимо увеличить количество рейсов, **21,9%** - сделать более удобным расписание движения, **18,8%** - добавить в схему движения маршрута №6 остановочные пункты по ул. Амурской.

Из других вариантов предлагались такие:

- помыть, почистить автобусы;
- сделать прозрачным и более точным расписание движения, разместить его на сайте;
- во первых, отмыть и привести в порядок салоны автобусов (как с осени урожай возят, так грязь и остается до весны);
- обновить автопарк, проверить водительский состав на ПДД;
- заменить автобусы на более новые;
- запустить новый маршрут (не конкретизировано, какой именно);
- приобрести спецжилеты для кондукторов (явно человек с юмором предлагал);
- поувольнять руководителей ПАТП и диспетчеров.

Были и такие ответы: нужен альтернативный перевозчик; необходим иной перевозчик; сменить ПАТП на другого перевозчика.

Спасибо всем нашим землякам, кто принял участие в опросе. Его результаты переданы в городскую администрацию.

Подготовила ГАЛИНА БАБИЧЕВА

ГРАФИК РАБОТЫ

избирательных комиссий для проведения досрочного голосования на дополнительных выборах депутата Совета депутатов городского поселения «Город Амурск» по одномандатному избирательному округу № 20

Избирательная комиссия городское поселение «Город Амурск» Амурского муниципального района и участковая избирательная комиссия избирательного участка № 415 городского поселения «Город Амурск» в период с 03 апреля 2019 года по 13 апреля 2019 года ежедневно осуществляют рассмотрение заявлений и проводят досрочное голосование избирателей, которые по уважительной причине (отпуск, командировка, режим трудовой и учебной деятельности, выполнение государственных и общественных обязанностей, состояние здоровья и иные уважительные причины) не смогут принять участие в голосовании на избирательном участке, где они внесены в список избирателей.

По вышеуказанным основаниям досрочно можно проголосовать:

03, 04, 05, 08, 09 апреля - с 16.00 до 20.00 06, 07 апреля - с 10.00 до 13.00	в помещении избирательной комиссии городское поселение «Город Амурск» Амурского муниципального района по адресу: г. Амурск, пр. Комсомольский, д.2 а, каб.28; тел.2 22 68
10, 11, 12 апреля с 14.00 до 20.00 13 апреля с 10.00 до 16.00	в помещении участковой избирательной комиссии избирательного участка № 415 по адресу: г. Амурск, пр. Строителей, 47 (Амурский политехнический техникум); тел. 3 65 23

Границы избирательного участка № 415:
г. Амурск, пр. Строителей, дома 47, 54, 56, 58, 60, 62, 66, 70. 72;
ул. Шоссе машиностроителей, дома 3,12.

14 апреля 2019г. - дополнительные выборы в Совет депутатов ГП "Город Амурск" по ИО № 20

НИКИТАНОВ ВАЛЕРИЙ ВИКТОРОВИЧ

Родился в 1995 году. Получил высшее образование в КнАГУ. Работаю оператором гидрометаллургического цеха ООО “АГМК”.

Амурск – город молодых! Так было несколько десятилетий назад. Сегодня нашему с вами городу необходимо возвращать этот статус. Необходимо сократить отток молодежи, уезжающей сразу после выпуска из школы, вернуть практики обучения специалистов для предприятий города в учебных заведениях Амурска. Открыть филиал высшего учебного заведения.

Благоустройство городской территории и развитие спорта – те сферы, которые сделают качество жизни лучше, создадут комфортные условия для молодых людей, родившихся в Амурске, и специалистов, приехавших работать на наши предприятия. Да – полномочия депутата муниципального собрания небольшие, да – бюджет ограничен. И тем не менее, только энергия молодости и готовность действовать изменит наш с вами город к лучшему. Сделаем Амурск молодым снова!

Печатная площадь предоставлена кандидатам бесплатно, согласно Избирательному кодексу Хабаровского края и результатам жеребьевки

УВАЖАЕМЫЕ ГРАЖДАНЕ, ПОЛУЧИВШИЕ ДАЛЬНЕВОСТОЧНЫЙ ГЕКТАР НА ТЕРРИТОРИИ ГОРОДА АМУРСКА

Уведомляем, что 1 июня 2019 года истекает три года со дня начала реализации на территории города Амурска федерального закона «О Дальневосточном гектаре», в соответствии с которым гражданин в срок не позднее трех месяцев после истечения трех лет со дня заключения договора безвозмездного пользования земельным участком представляет в уполномоченный орган декларацию об использовании земельного участка по форме, утвержденной приказом Министерства Российской Федерации по развитию Дальнего Востока от 16.04.2018 г. № 63.

Форма декларации размещена в Федеральной информационной системе ***«На Дальний Восток.РФ»*** и на официальном сайте администрации городского поселения «Город Амурск» (Экономика и финансы - Управление муниципальным имуществом - Информация по предоставлению Дальневосточного гектара).

Непредставление декларации об использовании земельного участка в вышеуказанный срок является основанием для проведения органами исполнительной власти, осуществляющими земельный надзор, внеплановой проверки соблюдения гражданином требований земельного законодательства.

Одновременно сообщаем, что в случае, если вид деятельности при заключении договора не выбран, гражданину необходимо определиться с разрешенным использованием в срок не позднее года и уведомить уполномоченный орган.

Справки по телефону: 8 (42142) 2-64-81

СВЕДЕНИЯ

о поступлении средств и расходовании средств избирательного фонда кандидатов (избирательного объединения) в Совет депутатов городского поселения «Город Амурск»

Филиал ПАО «Сбербанк России» Дальневосточный банк Дополнительный офис №0137

(на основании данных кредитного учреждения)

по состоянию на 21 марта 2019 года

№ п/п	Фамилия, имя, отчество кандидата (наименование избирательного объединения)	Общая сумма средств, поступившая на специальный счет, руб.	Общая сумма средств, израсходованных со специального счета	
			Всего, руб.	из них по финансовой операции по расходованию средств на сумму более 50 тыс. руб. – для кандидата, 150 тыс. руб. - для избирательного объединения
1	2	3	4	5
Средства избирательного фонда кандидатов в депутаты Совета депутатов городское поселение «Город Амурск»				
1	Ван Дмитрий Игоревич, Партия «Справедливая Россия»	0,00	0,00	0,00
2	Городний Андрей Анатольевич, самовыдвиженец	0,00	0,00	0,00
3	Дружинина Евгения Владимировна, самовыдвиженец	0,00	0,00	0,00
4	Никитанов Валерий Викторович, самовыдвиженец	0,00	0,00	0,00
5	Жельская Маргарита Ильвартовна, самовыдвиженец	0,00	0,00	0,00

ФОРМУЛА ПРОФЕССИОНАЛЬНОГО БУДУЩЕГО

Презентацию новой специальности, набор на которую начнется уже в июне этого года, провел в Доме молодежи для школьников города Амурский политехнический техникум. Называется она «Технология аналитического контроля химических соединений».

ВЫРАСТИТЬ ПРОФЕССИОНАЛОВ ДЛЯ АМУРСКА

ОДНИМ из заказчиков подготовки таких специалистов выступил Амурский гидрометаллургический комбинат. Программы обучения тоже разрабатывались при участии этого предприятия, что вполне объяснимо. Ведь «Полиметалл» - динамично развивающаяся компания, и в Амурске реализуется проект по созданию второй очереди комбината. Учитывая, что запуск новых производственных мощностей ориентировочно запланирован на третий квартал 2023 года, техникум как раз успеет обучить первую группу специалистов нужного профиля.

Как рассказала директор Амурского политехнического техникума **Елена Барсукова**, данное учебное заведение уже имеет опыт внедрения новых специальностей. «Два года назад,- говорит она, - мы ввели, например, в учебную программу подготовку специалистов по информационным системам и программированию, сейчас студенты заканчивают первый курс. Некоторые специальности и профессии открываем через год, а то и через два-три, в зависимости от спроса на рынке труда. В обязательном порядке анализируем, как наши выпускники трудоустраиваются, закрепляются на предприятиях».

В НАСТОЯЩЕЕ время в Амурском политехническом техникуме ведется подготовка по 5 специальностям и 5 профессиям. Практически все они входят в ТОП-50 профессий, наиболее востребованных и перспективных в России. Заключено 27 договоров о сотрудничестве и поддержке с работодателями, чтобы студенты могли проходить производственную практику и получать возможности дальнейшего трудоустройства. Но Амурский гидрометаллургический комбинат стал первым предприятием, которое проявило заинтересованность в долгосрочной целевой подготовке молодых специалистов, инициировало открытие нового направления и выразило готовность помочь с созданием необходимой для этого материально-технической базы.

- Мы открываем новую специальность не на пустом месте, - подчеркнула Елена Егоровна. - В Амурске много лет готовили специалистов по профессии «лаборант-эколог», сначала в ПУ №35, затем в нашем техникуме. Есть лаборатории, мастерские, преподаватели, минимальный комплект оборудования. И сейчас, когда такое предприятие, как Амурский гидрометаллургический комбинат, увеличивает мощности, профиль подготовки студентов техникума будет расширен и углублен. Мы к этому очень серьезно готовились. Получили лицензию на новую специальность, отправляли педагогов на специализацию в другие учебные заведения. Надеюсь, что и стажировки на предприятиях тоже дадут свой результат, а наши выпускники будут востребованы на производстве.

В рамках новой специальности студенты получат квалификацию специалиста среднего профессионального образования и еще 2 или 3 рабочих профессии. Это аппаратчик-гидрометаллург, лаборант спектрального анализа и лаборант химического анализа.

В 2019 году техникум планирует набрать по этому направлению одну группу студентов из 25 человек. Курс обучения составит около четырех лет. В качестве потенциального места трудоустройства новых специалистов можно рассматривать, прежде всего, АГМК. Хотя лаборанты востребованы и на других предприятиях города: в «Водоканале», Амурской лесопромышленной компании, заводе «Вымпел» и т.д. - практически везде, где есть лаборатории.

ОБ УСЛОВИЯХ работы на АГМК, карьерного роста и адаптации молодых специалистов рассказала ребятам и.о. заместителя управляющего директора комбината по персоналу **Оксана Воропаева.** Она отметила, что АГМК давно сотрудничает с техникумом, и за период с 2013 по 2018 годы на комбинате прошли производственную практику 78 студентов 3-4 курсов.

«Мы их принимаем на оплачиваемые рабочие места, с записью в трудовой книжке, обеспечиваем спецодеждой, закрепляем за каждым студентом наставника. Ребята получают заработную плату. Если практика прошла успешно, то приглашаем студента на вторую, преддипломную практику. И лучших из практикантов после окончания учебного заведения принимаем работать на предприятие. Как правило, они успешно трудятся и делают карьеру на АГМК», - сказала Оксана Юрьевна. И привела такой пример: в прошлом году в лабораторию комбината трудоустроилось две девушки-выпускницы техникума, и сейчас отзывы о них руководителя самые положительные.

ЛАБОРАТОРИЯ РАЗВИТИЯ

- Технологии в компании «Полиметалл»,- продолжила Оксана Воропаева,- наукоемкие, оборудование уникальное, поэтому нам нужны специалисты технических направлений. Не только инженеры, но и аппаратчики-гидрометаллурги, слесари-ремонтники, электрогазосварщики - то есть те, кто будут поддерживать это высокотехнологичное оборудование в рабочем состоянии.

УЧИТЫВАЯ введение новой специальности по направлению, профильному для АГМК, сотрудничество с техникумом предприятие планирует продолжать, подчеркнула представитель кадровой службы. Она рассказала ребятам и о такой возможности, как целевая подготовка: «По результатам сдачи ЕГЭ мы можем заключить с выпускником школы, выбравшим профильными предметами для сдачи экзаменов физику и химию и собирающимся поступать на инженерные специальности, договор о целевой подготовке в Комсомольском техническом университете по профильным для нас специальностям. В прошлом году, например, это были технология машиностроения, электроэнергетика. Предприятие гарантирует студенту-целевику стипендию в случае успешной учебы, оплачиваемую практику и трудоустройство по окончании университета.

НУ А ДАЛЬШЕ Уже все зависит от целеустремленности каждого, заинтересованности в профессиональном росте. Если у молодого специалиста есть желание развиваться и строить свою карьеру, то компания идет ему навстречу. В рамках программы «Молодость. Профессионализм. Карьера» выпускнику учебного заведения, принятому на работу, назначается наставник, под руководством которого он выполняет производственные задания, участвует в конкурсах профмастерства и научно-производственных конференциях, где можно себя проявить и попасть в кадровый резерв.

В 2018 году, например, победителем НПК по Хабаровскому региону был признан молодой специалист АГМК **Алексей Кириллов,** который два года назад сменил научную деятельность и преподавание в КнАГТУ на работу в АГМК и ничуть об этом не пожалел. Сейчас он главный специалист производственно-технического отдела, успешно реализует полученные в университете технические знания и научный опыт на пользу родному предприятию.

Алексей рассказал о том, что готовится сейчас к финальному этапу корпоративной конференции в Казахстане, а еще, совсем неожиданно для себя, получил приглашение на заседание совета директоров компании «Полиметалл» в Лондон. Он отметил, что базовые знания по технической специальности, полученные в учебном заведении, и сильная личная мотивация дают возможность адаптироваться на любом производстве. И призвал ребят: «Дерзайте! Все в ваших руках. А если придете на АГМК, у нас сильная команда, которая поможет реализовать ваши возможности».

По словам Алексея Кириллова, нынешняя встреча со школьниками наверняка зажгла в ребятах искру любопытства, интереса к Амурскому ГМК. «В принципе, такие встречи,- сказал он,- не только с учащимися, но и со студентами, очень полезны. Потому что в современном мире, когда все очень стремительно развивается, и в производственной сфере появляется много компаний, в том числе зарубежных, они начинают испытывать голод в профессиональных кадрах. И чем раньше мы привлечем на свое производство талантливую молодежь, сможем её обучить в нужном направлении, тем больший получим эффект. Нам нужны хорошие, грамотные специалисты».

Собравшимся в зале ученикам 8-9 классов Алексей Кириллов постарался в доступной форме рассказать об Амурском гидрометаллургическом комбинате как о центре переработки упорных руд на Дальнем Востоке и о применяемой здесь уникальной технологии производства золота.

Ну а что думают ребята, для которых была организована презентация новой специальности? Хотят ли они в будущем стать «технарями», видят ли для себя возможности реализоваться профессионально в родном городе или хотят уехать из Амурска?

Школьники в фотозоне

Глеб Чемерис, школа № 9, 9 класс: «Я пока еще не решил, куда пойду учиться, пришел на встречу, чтобы узнать о специальностях, которые есть в Амурском техникуме. Узнал много интересного об АГМК. Хорошо, что в нашем городе есть предприятия, где хочется работать. Но в перспективе хотел бы работать за рубежом».

Алина, школа № 2, 9-б класс: «Мне понравилось мероприятие, особенно видеофильмы, которые нам показали, про техникум и компанию «Полиметалл». Но поступать хочу после школы в институт культуры на хореографа, потому что 9 лет занимаюсь танцами в ансамбле «Золушка», и мне нравится учить детей. Хотя мой друг сейчас учится в 10 классе, думает поступать на инженера, будет сдавать ЕГЭ по физике и математике».

Артем Лончаков, школа № 3, 8 класс: «Мои любимые предметы - химия, биология. Хочу закончить 11 классов и поступить в медицинский институт. Возможно, какое-то время поработаю в Амурске, но потом буду стремиться реализовать себя в другом месте, хотя Амурск в последнее время заметно меняется к лучшему».

О чем бы ребята ни мечтали, нынешняя встреча со специалистами Амурского политехнического техникума должна помочь им сориентироваться в мире профессий, задуматься о выборе учебного заведения. Возможно, и кто-то из «гуманитариев» захочет получить инженерную или другую техническую специальность. Ведь сейчас на рынке труда переизбыток специалистов с гуманитарным образованием: юристов, экономистов, по связям с общественностью. И катастрофически не хватает инженеров и специалистов рабочих профессий. О возможности учиться и работать в Амурске должны знать не только школьники, но и родители.

ГАЛИНА БАБИЧЕВА

КАПРИЗНЫЙ МАРТ - И ЛЕД КОВАРНЫЙ ПОД НОГАМИ

21 марта в редакцию нашей газеты позвонила Мария Дмитриевна Бугай и пожаловалась, что с остановки маршрута №6 у поликлиники невозможно ни подняться по лестнице, ни спуститься – настолько возле нее обледенелый и скользкий участок.

«До поликлиники не дойти, люди поддерживают друг друга, - сказала она. – Когда мы позвонили в отдел ЖКХ, нам сказали, что подсыпать там должны дворники поликлиники. Просим редакцию сфотографировать наледь и подействовать на нерадивые службы».

Мы, в свою очередь, позвонили заведующей поликлиникой Е.Г. Сех, на что получили такой ответ: «Поликлиника отвечает за крыльцо и территорию вокруг здания, а не за остановку».

Снимки мы в тот же день сделали. Действительно, обледенелый участок лестницы и асфальта у остановки автобуса был опасен падением и травмами, потому что выглядел, как стекло. Пассажиры - все, как один, чертыхались, пытаясь найти место, куда безопаснее ступить. Мне даже пришлось прекратить съемку и подать руку пожилой женщине с палочкой (***см. фото***), чтобы подвести ее к автобусу. Сказать, что так не должно быть, согласно правилам благоустройства, это ничего не сказать. Поэтому я позвонила начальнику отдела ЖКХ К.С. Колесникову и спросила: кто же все-таки отвечает за подсыпку данного участка у остановки? Получила такой ответ: отвечает служба ЖКХ, сигнал принят, и нарушение будет устранено.

Итак, если вы увидели опасный участок гололеда, где вот-вот может кто-то серьезно пострадать, возмущены тем, что во дворе затруднен выезд из-за снега, не расчищена детская площадка и прочее, на все это можно и нужно жаловаться. И если лет 10-15 назад вряд ли кому-то могло прийти в голову после падения в гололед потребовать компенсацию затрат на лечение и уж, тем более, компенсацию морального вреда, то времена изменились. И теперь, поскользнувшись на не очищенном ото льда тротуаре и получив травму или, к примеру, разбив мобильный телефон, вы вправе рассчитывать на возмещение ущерба.

Вот что об этом пишут «АиФ»:

«1. Если вы получили травму при падении в гололед, необходимо зафиксировать этот факт, а также составить акт о состоянии дорожного покрытия в том месте, где вы упали. Вызывайте скорую помощь, медработники отметят время происшествия и место. Можно также обратиться в ближайшую поликлинику или травмпункт. Попросите свидетелей вашего падения расписаться. Запишите ФИО и телефоны этих людей, они могут пригодиться при разбирательстве случившегося. 2. После посещения медучреждения попросите выдать вам больничную справку, в которой будет указано место, где вы поскользнулись, а также заключение о телесных травмах. Сохраните чеки и квитанции на приобретенные лекарства и медуслуги, которые не были предоставлены вам бесплатно по медицинскому полису. 3. Определите, в чьем ведении находится то место, где вы упали. 4. Для получения возмещения ущерба вашему здоровью и затрат по его восстановлению необходимо написать претензию. Составляется она в двух экземплярах, одна из них вручается непосредственно виновнику происшествия. При этом на вашей копии ставится отметка о вручении».

Почему так важно знать, в чьем ведении находится гололедный участок? Потому что именно к ответственной за него организации и будет обращаться человек с травмой. За состоянием придомовых территорий следят коммунальные службы. Согласно «Правилам и нормам технической эксплуатации жилищного фонда», уборка этих территорий (сюда входят и посыпания от гололеда), должна производиться организациями по обслуживанию жилищного фонда, то есть управляющими компаниями. Придомовой территорией считается примыкающий к дому участок, в том числе тротуары, дворовые и внутриквартальные проезды, хозяйственные, детские и спортивные площадки.

Если вы поскользнулись во дворе какого-то дома, по адресу определите управляющую компанию, которая им занимается. За состоянием улиц, въездов и выездов с проезжей части, тротуаров вдоль улиц, остановок общественного транспорта несет ответственность отдел ЖКХ муниципалитета.

На территории школ, детских садов ответственность за ваше падение ляжет на ту организацию, которой поручено следить за уборкой данной территории. Если, допустим, ваш ребенок упал и получил травму возле школы, то вопрос возмещения вреда нужно ставить перед директором школы, а тот, в свою очередь, поставит вопрос перед специальной службой, которая должна была очищать территорию ото льда.

На территории частной собственности (на ступенях магазина, на территории бизнес-центра и т.п.) ответственность за уборку территории и, соответственно, за безопасность нахождения на ней, отвечает собственник территории или недвижимости.

Допустим, вы поскользнулись и получили травму на территории работодателя по пути на работу (или с работы). В таком случае, согласно Трудовому кодексу и «Положению об особенностях расследования несчастных случаев на производстве в отдельных отраслях и организациях», это причисляется к производственной травме. Вам следует уведомить работодателя о случившемся. При необходимости он обязан организовать первую помощь и доставку в медицинское учреждение, а также принять меры по расследованию несчастного случая.

ТАТЬЯНА ТЕРЕХОВСКАЯ

Источник: http://www.aif.ru/dontknows/1225076

КОГДА ПЕРЕСЧИТАЮТ ПЕНСИИ?

Наша читательница Елена Яковлевна позвонила в редакцию с вопросом: когда будет пересчитана и выдана доплата к пенсии неработающим пенсионерам? Дескать, газета публиковала информацию о том, каким образом будет сделан перерасчет пенсии в соответствии с поручением президента, но сроки выплат не указаны. «Мы ожидали получить доплату в марте, однако пенсия пришла без нее»,- беспокоится Елена Яковлевна.

В УПФР по Амурскому району нам сообщили, что все расчеты и начисления Пенсионным фондом сделаны, но осуществляться механизм дополнительной выплаты будет по линии центра социальной поддержки населения.

Кстати, период от "президент сказал" до прохождения его поручения до принятия соответствующих документов, чтобы его поручение было воплощено в жизнь, не такой быстрый, как хотелось бы нашим гражданам. На данный момент Госдума уже приняла закон, благодаря которому все неработающие пенсионеры будут получать пенсию выше прожиточного минимума, ликвидировав тем самым несправедливость в законодательстве, на которую обратил внимание Президент страны Владимир Путин в своем Послании Федеральному Собранию РФ.

Новый закон, как сообщает «Российская газета», вводит более справедливый механизм индексации - сначала пенсионеру будут устанавливать социальную доплату и только затем проводить индексацию. Таким образом, материальное обеспечение неработающего пенсионера будет превышать уровень прожиточного минимума пенсионера на сумму индексации. Законопроектом предусматривается также доплатить те суммы, которые не были получены неработающими пенсионерами в текущем году.

В Минтруде пообещали уже с мая начать выплаты пенсий по новому порядку, сверх прожиточного минимума пенсионера, и ***за период с мая по июнь включительно выплатить все недополученные в текущем году деньги пенсионерам.*** "Средства в федеральном бюджете будут предусмотрены при корректировке бюджета", - заявил депутатам руководитель Минтруда Топилин. При этом глава ведомства заверил, что в бюджете Пенсионного фонда достаточно средств, для того чтобы еще до корректировки бюджета осуществлять эти выплаты.

Решение коснется более четырех миллионов человек. Размер надбавки к пенсиям будет зависеть от региона - где-то он будет около 500 рублей, а где-то превысит 1 тыс. рублей. Отмечается, что в целом по России величина прожиточного минимума пенсионера в 2019 году составляет 8 тыс. 846 руб. Для определения размера федеральной социальной доплаты к пенсии величина прожиточного минимума пенсионера в целом по России будет ежегодно определяться на основании потребительской корзины пенсионера и индекса потребительских цен.

Как отметил спикер Госдумы Вячеслав Володин, цель закона - "поддержать пожилых людей, которые, например, были инвалидами с детства либо занимались уходом за детьми и не выработали стаж или работали там, где была очень маленькая заработная плата". Он уточнил, что пенсионеры "получат и доплаты в полном объеме, и пенсию, которая с 1 января проиндексирована на 7%, при этом им не придется ни писать заявление, ни собирать справки".

Подготовила ИНГА ЛАНИНА

Источник: https://rg.ru/2019/03/20

ПОНЕДЕЛЬНИК 1 АПРЕЛЯ

ПЕРВЫЙ КАНАЛ

05.00 «Доброе утро».
09.00 Новости.
09.20 «Сегодня 1 апреля. День начинается». [6+].
09.55 «Модный приговор». [6+].
10.55 «Жить здорово!» [16+].
12.00 Новости.
12.15 «Время покажет». [16+].
15.00 Новости.
15.15 «Давай поженимся!» [16+].
16.00 «Мужское / Женское». [16+].
17.00 «Время покажет». [16+].
18.00 Вечерние новости с субтитрами.
18.25 «Время покажет». [16+].
18.50 На самом деле. [16+].
19.50 «Пусть говорят». [16+].
21.00 Время.
21.30 Т/с «ПОДКИДЫШ». [16+].
23.30 «Познер». [16+].
00.30 «Вечерний Ургант». [16+].
01.00 Т/с «УБОЙНАЯ СИЛА». [16+].
03.00 «Мужское / Женское». [16+].
03.45 «Давай поженимся!» [16+].
04.30 «Контрольная закупка». [6+].

РОССИЯ 1

05.00 Утро России.
09.00 Вести.
09.25 Утро России.
09.55 «О самом главном». [12+].
11.00 Вести.
11.45 «Судьба человека с Борисом Корчевниковым». [12+].
12.50 «60 минут». [12+].
14.00 Вести.
14.45 «Кто против?» [12+].
17.00 Вести.
17.25 «Андрей Малахов. Прямой эфир». [16+].
18.50 «60 минут». [12+].
20.00 Вести.
21.00 Т/с «НА КРАЮ». [16+].
23.20 Т/с «МОРОЗОВА». [12+].
01.20 «Вечер с Владимиром Соловьёвым». [12+].

ПЯТЫЙ КАНАЛ

05.00 «Известия».
05.20 Т/с «СПЕЦНАЗ ПО-РУССКИ-2». [16+].
09.00 «Известия».
09.25 Т/с «УЛИЦЫ РАЗБИТЫХ ФОНАРЕЙ». [16+].
12.25 Т/с «ДИКИЙ». [16+].
13.00 «Известия».
13.25 Т/с «ДИКИЙ». [16+].
16.40 Т/с «ДИКИЙ-2». [16+].
18.30 «Известия».
19.00 Т/с «СЛЕД». [16+].
00.00 «Известия. Итоговый выпуск».
00.25 Т/с «СЛЕД». [16+].
01.10 Т/с «ДЕТЕКТИВЫ». [16+].
03.20 «Известия».
03.30 Т/с «ДЕТЕКТИВЫ».

ВТОРНИК 2 АПРЕЛЯ

ПЕРВЫЙ КАНАЛ

05.00 «Доброе утро».
09.00 Новости.
09.20 «Сегодня 2 апреля. День начинается». [6+].
09.55 «Модный приговор». [6+].
10.55 «Жить здорово!» [16+].
12.00 Новости.
12.15 «Время покажет». [16+].
15.00 Новости.
15.15 «Давай поженимся!» [16+].
16.00 «Мужское / Женское». [16+].
17.00 «Время покажет». [16+].
18.00 Вечерние новости с субтитрами.
18.25 «Время покажет». [16+].
18.50 На самом деле. [16+].
19.50 «Пусть говорят». [16+].
21.00 Время.
21.30 Т/с «ПОДКИДЫШ». [16+].
23.30 «Большая игра». [12+].
00.30 «Вечерний Ургант». [16+].
01.00 Т/с «УБОЙНАЯ СИЛА». [16+].
03.00 «Мужское / Женское». [16+].
03.45 «Давай поженимся!» [16+].
04.30 «Контрольная закупка». [6+].

РОССИЯ 1

05.00 Утро России.
09.00 Вести.
09.25 Утро России.
09.55 «О самом главном». [12+].
11.00 Вести.
11.45 «Судьба человека с Борисом Корчевниковым». [12+].
12.50 «60 минут». [12+].
14.00 Вести.
14.45 «Кто против?» [12+].
17.00 Вести.
17.25 «Андрей Малахов. Прямой эфир». [16+].
18.50 «60 минут». [12+].
20.00 Вести.
21.00 Т/с «НА КРАЮ». [16+].
23.20 Т/с «МОРОЗОВА». [12+].
01.20 «Вечер с Владимиром Соловьёвым». [12+].

ПЯТЫЙ КАНАЛ

05.00 «Известия».
05.40 Т/с «СЕВЕРНЫЙ ВЕТЕР». [16+].
09.00 «Известия».
09.25 Т/с «УЛИЦЫ РАЗБИТЫХ ФОНАРЕЙ». [16+].
12.25 Т/с «ДИКИЙ-2». [16+].
13.00 «Известия».
13.25 Т/с «ДИКИЙ-2». [16+].
18.30 «Известия».
19.00 Т/с «СЛЕД». [16+].
00.00 «Известия. Итоговый выпуск».
00.25 Т/с «СЛЕД». [16+].
01.10 Т/с «ДЕТЕКТИВЫ». [16+].
03.20 «Известия».
03.30 Т/с «ДЕТЕКТИВЫ». [16+].

СРЕДА 3 АПРЕЛЯ

ПЕРВЫЙ КАНАЛ

05.00 «Доброе утро».
09.00 Новости.
09.20 «Сегодня 3 апреля. День начинается». [6+].
09.55 «Модный приговор». [6+].
10.55 «Жить здорово!» [16+].
12.00 Новости.
12.15 «Время покажет». [16+].
15.00 Новости.
15.15 «Давай поженимся!» [16+].
16.00 «Мужское / Женское». [16+].
17.00 «Время покажет». [16+].
18.00 Вечерние новости с субтитрами.
18.25 «Время покажет». [16+].
18.50 На самом деле. [16+].
19.50 «Пусть говорят». [16+].
21.00 Время.
21.30 Т/с «ПОДКИДЫШ». [16+].
23.30 «Большая игра». [12+].
00.30 «Вечерний Ургант». [16+].
01.00 Т/с «УБОЙНАЯ СИЛА». [16+].
03.00 «Мужское / Женское». [16+].
03.45 «Давай поженимся!» [16+].
04.30 «Контрольная закупка». [6+].

РОССИЯ 1

05.00 Утро России.
09.00 Вести.
09.25 Утро России.
09.55 «О самом главном». [12+].
11.00 Вести.
11.45 «Судьба человека с Борисом Корчевниковым». [12+].
12.50 «60 минут». [12+].
14.00 Вести.
14.45 «Кто против?» [12+].
17.00 Вести.
17.25 «Андрей Малахов. Прямой эфир». [16+].
18.50 «60 минут». [12+].
20.00 Вести.
21.00 Т/с «НА КРАЮ». [16+].
23.20 Т/с «МОРОЗОВА». [12+].
01.20 «Вечер с Владимиром Соловьёвым». [12+].

ПЯТЫЙ КАНАЛ

05.00 «Известия».
05.40 Т/с «СЕВЕРНЫЙ ВЕТЕР». [16+].
09.00 «Известия».
09.25 Т/с «УЛИЦЫ РАЗБИТЫХ ФОНАРЕЙ». [16+].
10.20 Т/с «УЛИЦЫ РАЗБИТЫХ ФОНАРЕЙ-2». [16+].
12.25 Т/с «ДЕСАНТ ЕСТЬ ДЕСАНТ». [16+].
13.00 «Известия».
13.25 Т/с «ДЕСАНТ ЕСТЬ ДЕСАНТ». [16+].
18.30 «Известия».
19.00 Т/с «СЛЕД». [16+].
00.00 «Известия. Итоговый выпуск».
00.25 Т/с «СЛЕД». [16+].
01.10 Т/с «ДЕТЕКТИВЫ». [16+].
03.15 «Известия».
03.25 Т/с «ДЕТЕКТИВЫ».

ЧЕТВЕРГ 4 АПРЕЛЯ

ПЕРВЫЙ КАНАЛ

05.00 «Доброе утро».
09.00 Новости.
09.20 «Сегодня 4 апреля. День начинается». [6+].
09.55 «Модный приговор». [6+].
10.55 «Жить здорово!» [16+].
12.00 Новости.
12.15 «Время покажет». [16+].
15.00 Новости.
15.15 «Давай поженимся!» [16+].
16.00 «Мужское / Женское». [16+].
17.00 «Время покажет». [16+].
18.00 Вечерние новости с субтитрами.
18.25 «Время покажет». [16+].
18.50 На самом деле. [16+].
19.50 «Пусть говорят». [16+].
21.00 Время.
21.30 Т/с «ПОДКИДЫШ». [16+].
23.30 «Большая игра». [12+].
00.30 «Вечерний Ургант». [16+].
01.00 Т/с «УБОЙНАЯ СИЛА». [16+].
03.00 «Мужское / Женское». [16+].
03.45 «Давай поженимся!» [16+].
04.30 «Контрольная закупка». [6+].

РОССИЯ 1

05.00 Утро России.
09.00 Вести.
09.25 Утро России.
09.55 «О самом главном». [12+].
11.00 Вести.
11.45 «Судьба человека с Борисом Корчевниковым». [12+].
12.50 «60 минут». [12+].
14.00 Вести.
14.45 «Кто против?» [12+].
17.00 Вести.
17.25 «Андрей Малахов. Прямой эфир». [16+].
18.50 «60 минут». [12+].
20.00 Вести.
21.00 Т/с «НА КРАЮ». [16+].
23.20 Т/с «МОРОЗОВА». [12+].
01.20 «Вечер с Владимиром Соловьёвым». [12+].

ПЯТЫЙ КАНАЛ

05.00 «Известия».
05.20 Т/с «ДЕСАНТ ЕСТЬ ДЕСАНТ». [16+].
08.35 «День ангела».
09.00 «Известия».
09.25 Т/с «УЛИЦЫ РАЗБИТЫХ ФОНАРЕЙ-2». [16+].
12.20 Т/с «ДЕСАНТ ЕСТЬ ДЕСАНТ». [16+].
13.00 «Известия».
13.25 Т/с «ДЕСАНТ ЕСТЬ ДЕСАНТ». [16+].
18.30 «Известия».
19.00 Т/с «СЛЕД». [16+].
00.00 «Известия. Итоговый выпуск».
00.25 Т/с «СЛЕД». [16+].
01.10 Т/с «ДЕТЕКТИВЫ». [16+].
03.30 «Известия».
03.35 Т/с «ДЕТЕКТИВЫ». [16+].

ПЯТНИЦА 5 АПРЕЛЯ

ПЕРВЫЙ КАНАЛ

05.00 «Доброе утро».
09.00 Новости.
09.20 «Сегодня 5 апреля. День начинается». [6+].
09.55 «Модный приговор». [6+].
10.55 «Жить здорово!» [16+].
12.00 Новости.
12.15 «Время покажет». [16+].
15.00 Новости.
15.15 «Давай поженимся!» [16+].
16.00 «Мужское / Женское». [16+].
17.00 «Время покажет». [16+].
18.00 Вечерние новости с субтитрами.
18.25 «Время покажет». [16+].
18.50 «Человек и закон». [16+].
19.55 «Поле чудес». [16+].
21.00 Время.
21.30 «Голос. Дети». Новый сезон. [0+].
23.20 «Вечерний Ургант». [16+].
00.15 «Жизнь других». [18+].
01.10 Х/ф «НЕУКРОТИМЫЙ». [16+].
03.30 «Модный приговор». [6+].
04.25 «Мужское / Женское». [16+].
05.10 «Давай поженимся!» [16+].

РОССИЯ 1

05.00 Утро России.
09.00 Вести.
09.25 Утро России.
09.55 «О самом главном». [12+].
11.00 Вести.
11.45 «Судьба человека с Борисом Корчевниковым». [12+].
12.50 «60 минут». [12+].
14.00 Вести.
14.45 «Кто против?» [12+].
17.00 Вести.
17.25 «Андрей Малахов. Прямой эфир». [16+].
18.50 «60 минут». [12+].
20.00 Вести.
21.00 Аншлаг и Компания. [16+].
00.00 Х/ф «ЖИЗНЬ РАССУДИТ». [12+].
03.50 Т/с «СВАТЫ». [12+].

ПЯТЫЙ КАНАЛ

05.00 «Известия».
05.20 Д/ф «Прототипы. Давид Гоцман». [12+].
06.00 Т/с «ДЕСАНТ ЕСТЬ ДЕСАНТ». [16+].
09.00 «Известия».
09.25 Т/с «ДЕСАНТ ЕСТЬ ДЕСАНТ». [16+].
09.45 Т/с «УЛИЦЫ РАЗБИТЫХ ФОНАРЕЙ-2». [16+].
12.40 Т/с «ДЕСАНТ ЕСТЬ ДЕСАНТ». [16+].
13.00 «Известия».
13.25 Т/с «ДЕСАНТ ЕСТЬ ДЕСАНТ». [16+].
18.40 Т/с «СЛЕД». [16+].
01.05 Т/с «ДЕТЕКТИВЫ». [16+].

СУББОТА 6 АПРЕЛЯ

ПЕРВЫЙ КАНАЛ

06.00 Новости.
06.10 Т/с «ШТРАФНИК». [16+].
08.10 «Играй, гармонь любимая!» [12+].
08.55 Умницы и умники. [12+].
09.45 «Слово пастыря». [0+].
10.00 Новости.
10.10 Д/ф «Времена не выбирают». К юбилею Владимира Познера. [12+].
11.10 Д/ф «Теория заговора». [16+].
12.00 Новости.
12.10 «Идеальный ремонт». [6+].
13.10 «Живая жизнь». [12+].
14.40 Концерт, посвященный 100-летию Финансового университета. [12+].
16.20 «Кто хочет стать миллионером?» с Дмитрием Дибровым. [12+].
17.50 «Эксклюзив» с Дмитрием Борисовым. [16+].
19.30 «Сегодня вечером». [16+].
21.00 Время.
21.20 «Сегодня вечером». [16+].
23.00 «Главная роль». [12+].
00.30 Х/ф «БЕЛЫЕ РЫЦАРИ». [16+].
02.40 «Модный приговор». [6+].
03.35 «Мужское / Женское». [16+].
04.15 «Давай поженимся!» [16+].
05.00 «Контрольная закупка». [6+].

РОССИЯ 1

05.00 «Утро России. Суббота».
08.40 Местное время. Суббота. [12+].
09.20 «Пятеро на одного».
10.10 Сто к одному.
11.00 Вести.
11.40 Х/ф «ПОРТРЕТ ЖЕНЩИНЫ В КРАСНОМ». [12+].
13.40 Х/ф «ЦВЕТ СПЕЛОЙ ВИШНИ». [12+].
17.30 «Привет, Андрей!» [12+].
20.00 Вести в субботу.
20.45 «Ну-ка, все вместе!» [12+].
22.55 Х/ф «ВТОРОЕ ДЫХАНИЕ». [12+].
03.04 - Воскресенье, 7 апреля.
04.30 Т/с «СВАТЫ». [12+].
06.35 «Сам себе режиссёр».

ПЯТЫЙ КАНАЛ

05.00 Т/с «ДЕТЕКТИВЫ». [16+].
10.50 Т/с «СЛЕД». [16+].
00.00 «Известия. Главное».
00.55 Т/с «ВСЕГДА ГОВОРИ «ВСЕГДА». [12+].

ВОСКРЕСЕНЬЕ 7 АПРЕЛЯ

ПЕРВЫЙ КАНАЛ

05.30 Т/с «ШТРАФНИК». [16+].
06.00 Новости.
06.10 Т/с «ШТРАФНИК». [16+].
07.40 «Часовой». [12+].
08.15 «Здоровье». [16+].
09.20 «Непутевые заметки» с Дмитрием Крыловым. [12+].
10.00 Новости.
10.10 «Жизнь других». [12+].
11.10 Д/ф «Теория заговора». [16+].
12.00 Новости.
12.10 Д/ф «Михаил Пуговкин. «Боже, какой типаж!» [12+].
13.10 Х/ф «СВАДЬБА В МАЛИНОВКЕ». [0+].
15.00 «Три аккорда». [16+].
17.00 «Ледниковый период. Дети». Новый сезон. [0+].
19.25 «Лучше всех!» [0+].
21.00 «Толстой. Воскресенье».
22.30 «Что? Где? Когда?» Весенняя серия игр. [16+].
23.45 «Русский керлинг». [12+].
00.50 Х/ф «БОЛЬШИЕ НАДЕЖДЫ». [16+].
02.50 «Мужское / Женское». [16+].
03.35 «Давай поженимся!» [16+].
04.15 «Контрольная закупка». [6+].

РОССИЯ 1

05.00 «Утро России. Суббота».
08.00 Утренняя почта.
08.40 Местное время. Воскресенье.
09.20 «Когда все дома с Тимуром Кизяковым».
10.10 Сто к одному.
11.00 Вести.
11.20 Смеяться разрешается.
14.00 Вести.
14.10 Д/ф «Валентина». [12+].
16.00 Х/ф «АНЮТИНЫ ГЛАЗКИ». [12+].
20.00 Вести недели.
22.00 Москва. Кремль. Путин.
22.40 «Воскресный вечер с Владимиром Соловьёвым». [12+].
00.50 «Дежурный по стране».
01.50 Х/ф «ПОРТРЕТ ЖЕНЩИНЫ В КРАСНОМ». [12+].
03.35 Т/с «ГРАЖДАНИН НАЧАЛЬНИК». [16+].

ПЯТЫЙ КАНАЛ

05.00 Т/с «ВСЕГДА ГОВОРИ «ВСЕГДА». [12+].
07.10 Светская хроника. [16+].
08.05 Д/с «Моя правда». [12+].
10.00 Светская хроника. [16+].
11.00 Сваха. [16+].
11.50 Т/с «ДИКИЙ-2». [16+].
00.25 Т/с «УЛИЦЫ РАЗБИТЫХ ФОНАРЕЙ-2». [16+].
02.55 Д/с «Страх в твоем доме». [16+].

ПОНЕДЕЛЬНИК 1 АПРЕЛЯ

СТС

06.00 Ералаш. [0+].
06.40 ***М/ф «Астробой». [12+].***
08.30 ***М/с «Том и Джерри». [0+].***
09.00 «Уральские пельмени». [16+].
10.50 Х/ф «ВАЛЕРИАН И ГОРОД ТЫСЯЧИ ПЛАНЕТ». [16+].
13.45 Х/ф «ЧУДО-ЖЕНЩИНА». [16+].
16.25 Т/с Премьера! «90-Е. ВЕСЕЛО И ГРОМКО». [16+].
21.00 Т/с Премьера! «МАМЫ ЧЕМПИОНОВ». [16+].
22.00 Х/ф Премьера! «ЛЁД». [12+].
00.20 «Кино в деталях» с Фёдором Бондарчуком. [18+].
01.20 Х/ф «УБРАТЬ ПЕРИСКОП». [0+].
03.05 Х/ф «ЛУЧШЕ НЕ БЫВАЕТ». [12+].
05.10 «6 кадров». [16+].

РОССИЯ К

06.30 Новости культуры.
06.35 Д/с «Пешком...»
07.00 Новости культуры.
07.05 «Правила жизни».
07.30 Новости культуры.
07.35 Т/с «СИТА И РАМА».
08.20 Д/ф «Грахты Амстердама. Золотой век Нидерландов».
08.35 Х/ф «БЛИЗНЕЦЫ». [0+].
10.00 Новости культуры.
10.15 «Наблюдатель».
11.10 XX век.
12.25 «Власть факта».
13.10 «Линия жизни».
14.05 Д/ф «Утраченный мир Древних Помпеев».
15.00 Новости культуры.
15.10 Д/с «На этой неделе... 100 лет назад».
15.40 «Агора».
16.45 Эпизоды.
17.25 Д/ф «Город №2».
18.05 75 лет со дня рождения Владимира Крайнева. Концерт из произведений Ф. Шопена.
18.45 «Власть факта».
19.30 Новости культуры.
19.45 «Главная роль».
20.05 «Правила жизни».
20.30 «Спокойной ночи, малыши!»
20.45 Д/ф «Утраченный мир Древних Помпеев».
21.35 Сати. Нескучная классика...
22.15 Т/с «ШЕРЛОК ХОЛМС». [12+].
23.50 Новости культуры.
00.10 Открытая книга.
00.40 «Власть факта».
01.20 Д/ф «Грахты Амстердама. Золотой век Нидерландов».
01.40 XX век.

ИТА ГУБЕРНИЯ

07.00 Утро с губернией (0+)
07.03 Новости (16+)
07.30 Место происшествия (16+)
09.00 Будет вкусно (0+).
10.00 Школа здоровья (16+).
11.15 Благовест (0+).
11.35 Школа здоровья (16+).
12.30 д/ф Мотив преступления. 7 - 8 серия. (16+).
13.30 д/ф Трое из Килиманджаро (12+).
14.00 Будет вкусно (0+).
15.00 Новости (16+).
15.15 д/ф Без обмана (16+). 7 - серия..
16.00 Новости (16+).
16.15 д/ф Астролог (12+). 17 - серия..
16.45 Новости (16+).
16.50 Будет вкусно (0+).
17.45 Новости (16+).
17.50 Говорит Губерния (16+).
18.50 Город (0+).
19.00 Новости (16+).
19.55 Место происшествия (16+).
20.15 Большой город (16+).
21.00 Новости (16+).
21.55 Место происшествия (16+).
22.15 Большой город (16+).
23.00 Город (0+).
23.10 Новости (16+).
00.05 Место происшествия (16+).
00.30 Город (0+).
00.40 Говорит Губерния (16+).
01.30 х/ф Му-му (16+).
03.05 Новости (16+).
03.45 Говорит Губерния (16+).
04.35 Город (0+).
04.45 Большой город (16+).
05.25 Место происшествия (16+).
05.40 Новости (16+).
06.20 д/ф Астролог (12+). 18 - серия..
06.45 Город (0+).

ВТОРНИК 2 АПРЕЛЯ

СТС

06.00 Ералаш. [0+].
06.40 ***М/с «Команда Турбо». [0+].***
07.30 ***М/с «Три кота». [0+].***
07.45 ***М/с «Приключения Вуди и его друзей». [0+].***
08.30 ***М/с «Том и Джерри». [0+].***
09.00 «Уральские пельмени». [16+].
10.00 Т/с «МАМЫ ЧЕМПИОНОВ». [16+].
11.05 Х/ф «УБРАТЬ ПЕРИСКОП». [0+].
13.05 Х/ф «ЛЁД». [12+].
15.20 Т/с Премьера! «ВОРОНИНЫ». [16+].
20.00 Т/с Премьера! «90-Е. ВЕСЕЛО И ГРОМКО». [16+].
21.00 Т/с Премьера! «МАМЫ ЧЕМПИОНОВ». [16+].
22.00 Х/ф «ПРИЗРАК». [6+].
00.20 Х/ф «БЕЗ ЧУВСТВ». [16+].
02.05 Х/ф «ЛУЧШЕ НЕ БЫВАЕТ». [12+].
04.25 «Руссо туристо». [16+].
05.10 «6 кадров». [16+].

РОССИЯ К

06.30 Новости культуры.
06.35 Д/с «Пешком...»
07.00 Новости культуры.
07.05 «Правила жизни».
07.30 Новости культуры.
07.35 Т/с «СИТА И РАМА».
08.20 Новости культуры.
08.30 Т/с «ШЕРЛОК ХОЛМС». [12+].
10.00 Новости культуры.
10.15 «Наблюдатель».
11.10 XX век.
12.20 «Тем временем. Смыслы» с Александром Архангельским.
13.05 «Мы - грамотеи!»
13.45 «Медные трубы».
14.10 Д/с «Ключ к разгадке древних сокровищ».
15.00 Новости культуры.
15.10 «Эрмитаж».
15.40 «Белая студия».
16.25 Т/с «ДЕНЬ ЗА ДНЕМ».
17.30 Оркестры России. Владимир Федосеев и Большой симфонический оркестр им. П.И. Чайковского.
18.30 Д/с «Первые в мире».
18.45 «Тем временем. Смыслы»
19.30 Новости культуры.
19.45 «Главная роль».
20.05 «Правила жизни».
20.30 «Спокойной ночи, малыши!»
20.45 Д/с «Ключ к разгадке древних сокровищ».
21.35 Искусственный отбор.
22.15 Т/с «ШЕРЛОК ХОЛМС». [12+].
23.50 Новости культуры.
00.10 «Документальная камера».
00.50 «Тем временем. Смыслы»
01.35 XX век.
02.40 Д/ф «Горный парк Вильгельмсхёэ в Касселе, Германия. Между иллюзией и реальностью».

ИТА ГУБЕРНИЯ

07.00 Утро с губернией
07.03 Новости (16+)
07.30 Место происшествия (16+)
09.00 Будет вкусно (0+).
10.00 Школа здоровья (16+).
11.15 Говорит Губерния (16+).
12.10 Город (0+).
12.20 Новости (16+).
13.10 Зеленый сад (0+).
13.40 д/ф Пять причин поехать в... (12+). 30 - серия..
13.50 PRO хоккей (12+).
14.00 Будет вкусно (0+).
15.00 Новости (16+).
15.15 Большой город (16+).
16.00 Новости (16+).
16.15 д/ф Астролог (12+). 18 - серия..
16.45 Новости (16+).
16.50 Будет вкусно (0+).
17.45 Новости (16+).
17.50 Говорит Губерния (16+).
18.50 Город (0+).
19.00 Новости (16+).
19.55 Место происшествия (16+).
20.15 Большой город (16+).
21.00 Новости (16+).
21.55 Место происшествия (16+).
22.15 Большой город (16+).
23.00 Город (0+).
23.10 Новости (16+).
00.05 Место происшествия (16+).
00.30 Город (0+).
00.40 Говорит Губерния (16+).
01.30 д/ф Игорь Крутой. Мой путь (12+).
02.45 Новости (16+).
03.25 Место происшествия (16+).
03.45 х/ф 4:0 в пользу Танечки (0+).
05.10 Место происшествия (16+).
05.30 Новости (16+).
06.10 д/ф Без обмана (16+). 7 - серия..
06.45 Город (0+).

СРЕДА 3 АПРЕЛЯ

СТС

06.00 Ералаш. [0+].
06.40 ***М/с «Команда Турбо». [0+].***
07.30 ***М/с «Три кота». [0+].***
07.45 ***М/с «Приключения Вуди и его друзей». [0+].***
08.30 ***М/с «Том и Джерри». [0+].***
09.00 «Уральские пельмени». [16+].
10.00 Т/с «МАМЫ ЧЕМПИОНОВ». [16+].
11.05 Х/ф «ПРИКЛЮЧЕНИЯ ПАДДИНГТОНА-2». [6+].
13.05 Х/ф «ПРИЗРАК». [6+].
15.25 Т/с Премьера! «ВОРОНИНЫ». [16+].
20.00 Т/с Премьера! «90-Е. ВЕСЕЛО И ГРОМКО». [16+].
21.00 Т/с Премьера! «МАМЫ ЧЕМПИОНОВ». [16+].
22.00 Х/ф «НАПАРНИК». [12+].
23.55 Х/ф «ТУРИСТ». [16+].
01.50 Х/ф Премьера! «БИТВА ПОЛОВ». [18+].
03.50 Х/ф «ХАТИКО. САМЫЙ ВЕРНЫЙ ДРУГ». [0+].
05.20 «6 кадров». [16+].

РОССИЯ К

06.30 Новости культуры.
06.35 Д/с «Пешком...»
07.00 Новости культуры.
07.05 «Правила жизни».
07.30 Новости культуры.
07.35 Т/с «СИТА И РАМА».
08.20 Новости культуры.
08.30 Т/с «ШЕРЛОК ХОЛМС». [12+].
10.00 Новости культуры.
10.15 «Наблюдатель».
11.10 XX век.
12.05 Д/с «Дороги старых мастеров».
12.20 «Что делать?»
13.05 Искусственный отбор.
13.45 «Медные трубы».
14.10 Д/с «Ключ к разгадке древних сокровищ».
15.00 Новости культуры.
15.10 Библейский сюжет.
15.40 Сати. Нескучная классика...
16.25 Т/с «ДЕНЬ ЗА ДНЕМ».
17.30 Оркестры России. Владимир Юровский и Государственный академический симфонический оркестр имени Е.Ф. Светланова.
18.30 Цвет времени.
18.40 «Что делать?»
19.30 Новости культуры.
19.45 «Главная роль».
20.00 Церемония передачи символа Всероссийского театрального марафона в Екатеринбурге.
20.30 «Спокойной ночи, малыши!»
20.45 Д/с «Ключ к разгадке древних сокровищ».
21.35 «Абсолютный слух».
22.15 Т/с «ШЕРЛОК ХОЛМС». [12+].
23.50 Новости культуры.
00.10 Д/ф «Шерлок Холмс против Конан Дойла».
01.05 «Что делать?»
01.50 XX век.
02.45 Цвет времени.

ИТА ГУБЕРНИЯ

07.00 Утро с губернией
07.03 Новости (16+)
07.30 Место происшествия (16+)
09.00 Будет вкусно (0+).
10.00 Школа здоровья (16+).
11.15 Говорит Губерния (16+).
12.10 Город (0+).
12.20 Новости (16+).
13.10 На рыбалку (16+).
13.40 »Показ фильмов фестиваля «»Грань:путешествия, приключения, экстрим»» (16+)».
14.00 Будет вкусно (0+).
15.00 Новости (16+).
15.15 Большой город (16+).
16.00 Новости (16+).
16.15 д/ф Масаи. Из жары в холод. (12+).
16.45 Новости (16+).
16.50 Будет вкусно (0+).
17.45 Новости (16+).
17.50 Говорит Губерния (16+).
18.50 Город (0+).
19.00 Новости (16+).
19.55 Место происшествия (16+).
20.15 Большой город (16+).
21.00 Новости (16+).
21.55 Место происшествия (16+).
22.15 Большой город (16+).
23.00 Город (0+).
23.10 Новости (16+).
00.05 Место происшествия (16+).
00.30 Город (0+).
00.40 Говорит Губерния (16+).
01.30 х/ф Кон-тики (6+).
03.20 Место происшествия (16+).
03.35 Новости (16+).
04.15 Говорит Губерния (16+).
05.05 Место происшествия (16+).
05.20 Новости (16+).
06.00 д/ф Расцвет великих империй (12+). 6 - серия..
06.45 Город (0+).

ЧЕТВЕРГ 4 АПРЕЛЯ

СТС

06.00 Ералаш. [0+].
06.40 ***М/с «Команда Турбо». [0+].***
07.30 ***М/с «Три кота». [0+].***
07.45 ***М/с «Приключения Вуди и его друзей». [0+].***
08.30 ***М/с «Том и Джерри». [0+].***
09.00 «Уральские пельмени». [16+].
10.00 Т/с «МАМЫ ЧЕМПИОНОВ». [16+].
11.00 Х/ф «ТУРИСТ». [16+].
13.05 Х/ф «НАПАРНИК». [12+].
14.55 Т/с Премьера! «ВОРОНИНЫ». [16+].
20.00 Т/с Премьера! «90-Е. ВЕСЕЛО И ГРОМКО». [16+].
21.00 Т/с Премьера! «МАМЫ ЧЕМПИОНОВ». [16+].
22.00 Х/ф «ВРЕМЯ ПЕРВЫХ». [6+].
00.50 Х/ф «БИТВА ПОЛОВ». [18+].
03.05 Х/ф «СРОЧНО ВЫЙДУ ЗАМУЖ». [16+].
04.40 «Руссо туристо». [16+].
05.30 «6 кадров». [16+].

РОССИЯ К

06.30 Новости культуры.
06.35 Д/с «Пешком...»
07.00 Новости культуры.
07.05 «Правила жизни».
07.30 Новости культуры.
07.35 Т/с «СИТА И РАМА».
08.20 Новости культуры.
08.30 Т/с «ШЕРЛОК ХОЛМС». [12+].
10.00 Новости культуры.
10.15 «Наблюдатель».
11.10 XX век.
12.05 Д/ф «Горный парк Вильгельмсхёэ в Касселе, Германия. Между иллюзией и реальностью».
12.20 «Игра в бисер» **13.05** «Абсолютный слух».
13.45 «Медные трубы».
14.10 Д/с «Ключ к разгадке древних сокровищ».
15.00 Новости культуры.
15.10 Моя любовь - Россия!
15.40 «2 Верник 2».
16.25 Х/ф «ДЛИННЫЙ ДЕНЬ».
17.50 Оркестры России. Александр Сладковский и Государственный симфонический оркестр Республики Татарстан.
18.45 «Игра в бисер» **19.30** Новости культуры.
19.45 «Главная роль».
20.05 «Правила жизни».
20.30 «Спокойной ночи, малыши!»
20.45 Д/с «Ключ к разгадке древних сокровищ».
21.35 «Энигма».
22.15 Т/с «ШЕРЛОК ХОЛМС». [12+].
23.50 Новости культуры.
00.10 «Черные дыры. Белые пятна».
00.50 «Игра в бисер» с Игорем Волгиным.
01.35 XX век.
02.30 Д/ф «Огюст Монферран».

ИТА ГУБЕРНИЯ

07.00 Утро с губернией.
07.03 Новости (16+)
07.30 Место происшествия (16+)
09.00 Будет вкусно (0+).
10.00 Школа здоровья (16+).
11.15 Говорит Губерния (16+).
12.10 Город (0+).
12.20 Новости (16+).
13.10 Планета Тайга. Легендарные Амурские Столбы (12+).
13.40 Хабаровск. Курс на развитие (12+).
14.00 Будет вкусно (0+).
15.00 Новости (16+).
15.15 Большой город (16+).
16.00 Новости (16+).
16.15 Зеленый сад (0+).
16.45 Новости (16+).
16.50 Будет вкусно (0+).
17.45 Новости (16+).
17.50 Говорит Губерния (16+).
18.50 Город (0+).
19.00 Новости (16+).
19.55 Место происшествия (16+).
20.05 PRO хоккей (12+).
20.15 Большой город (16+).
21.00 Новости (16+).
21.55 Место происшествия (16+).
22.15 Большой город (16+).
23.00 Город (0+).
23.10 Новости (16+).
00.05 Место происшествия (16+).
00.30 Город (0+).
00.40 Говорит Губерния (16+).
01.30 х/ф Медвежья шкура (16+).
03.05 Новости (16+).
03.45 Место происшествия (16+).
04.00 Большой город (16+).
04.40 Говорит Губерния (16+).
05.25 Место происшествия (16+).
05.45 Новости (16+).
06.25 Благовест (0+).

ПЯТНИЦА 5 АПРЕЛЯ

СТС

06.00 Ералаш. [0+].
06.40 ***М/с «Команда Турбо». [0+].***
07.30 ***М/с «Три кота». [0+].***
07.45 ***М/с «Приключения Вуди и его друзей». [0+].***
08.30 ***М/с «Том и Джерри». [0+].***
09.00 «Уральские пельмени». [16+].
10.00 Т/с «МАМЫ ЧЕМПИОНОВ». [16+].
11.00 Х/ф «МЕДАЛЬОН». [12+].
12.45 Х/ф «ВРЕМЯ ПЕРВЫХ». [6+].
15.35 «Уральские пельмени». [16+].
20.00 «»Уральских пельменей». [16+].
21.30 Премьера! «»Уральских пельменей». [16+].
23.00 Премьера! «Слава Богу, ты пришел!» [16+].
00.00 Х/ф «СВАДЕБНЫЙ УГАР». [18+].
01.55 Х/ф «ХАТИКО. САМЫЙ ВЕРНЫЙ ДРУГ». [0+].
03.20 ***М/ф «Даффи Дак: Охотники за чудовищами». [0+].***
04.30 «Руссо туристо». [16+].
05.20 «6 кадров». [16+].

РОССИЯ К

06.30 Новости культуры.
06.35 Д/с «Пешком...»
07.00 Новости культуры.
07.05 «Правила жизни».
07.30 Новости культуры.
07.35 Т/с «СИТА И РАМА».
08.20 Новости культуры.
08.30 Т/с «ШЕРЛОК ХОЛМС». [12+].
10.00 Новости культуры.
10.20 Шедевры старого кино. [12+].
12.15 Д/ф «Сергей Мартинсон».
13.00 «Черные дыры. Белые пятна».
13.45 «Медные трубы».
14.15 «Больше, чем любовь».
15.00 Новости культуры.
15.10 «Письма из провинции».
15.40 «Энигма».
16.20 Д/ф «Интернет полковника Китова».
17.05 «Концерт во имя мира». Венский филармонический оркестр.
18.45 «Царская ложа».
19.30 Новости культуры.
19.45 «Смехоностальгия».
20.15 «Искатели».
21.05 «Линия жизни».
22.00 Х/ф «ДЛИННЫЙ ДЕНЬ».
23.30 Новости культуры.
23.50 «2 Верник 2».
00.40 Х/ф «СТЫД». [16+].
02.20 ***М/ф «Аргонавты». «Королевская игра».***

ИТА ГУБЕРНИЯ

07.00 Утро с губернией
07.03 Новости (16+)
07.30 Место происшествия (16+)
09.00 Будет вкусно (0+).
10.00 Школа здоровья (16+).
11.15 Говорит Губерния (16+).
12.10 Город (0+).
12.20 Новости (16+).
13.10 д/ф Тайны космоса (12+). 5 - серия..
14.00 Школа здоровья (16+).
15.00 Новости (16+).
15.15 Большой город (16+).
16.00 Новости (16+).
16.15 На рыбалку (16+).
16.45 Новости (16+).
16.50 Будет вкусно (0+).
17.45 Новости (16+).
17.50 Говорит Губерния (16+).
18.50 Город (0+).
19.00 Новости (16+).
19.55 Место происшествия (16+).
20.15 Тень недели (16+).
21.00 Новости (16+).
21.55 Место происшествия (16+).
22.15 Лайт Life (16+).
22.25 д/ф Мотив преступления (16+). 9 - серия..
22.55 д/ф Мотив преступления (16+). 10 - серия..
23.25 Город (0+).
23.35 Новости (16+).
00.30 Место происшествия (16+).
00.55 Город (0+).
01.05 Говорит Губерния (16+).
01.55 Новости (16+).
02.35 Место происшествия (16+).
02.50 Большой город (16+).
03.30 Говорит Губерния (16+).
04.15 Новости (16+).
04.55 Место происшествия (16+).
05.20 х/ф Это твой день (0+).
06.50 Город (0+).

СУББОТА 6 АПРЕЛЯ

СТС

06.00 Ералаш. [0+].
06.30 ***М/с «Приключения Кота в сапогах». [6+].***
07.40 ***М/с «Три кота». [0+].***
08.05 ***М/с «Том и Джерри». [0+].***
08.30 «»Уральских пельменей». [16+].
09.30 «ПроСТО кухня». [12+].
10.30 «Рогов. Студия 24». [16+].
11.30 Х/ф «МИЛЛИОНЕР ПОНЕВОЛЕ». [12+].
13.25 Х/ф «БОЛЬШОЙ ПАПА». [0+].
15.15 Х/ф «МЕДАЛЬОН». [12+].
17.00 Х/ф «БРИЛЛИАНТОВЫЙ ПОЛИЦЕЙСКИЙ». [16+].
18.55 ***М/ф Премьера! «Тайна Коко». [12+].***
21.00 Х/ф «ГАРРИ ПОТТЕР И ФИЛОСОФСКИЙ КАМЕНЬ». [12+].
00.05 Х/ф «ЛЕМОНИ СНИКЕТ. 33 НЕСЧАСТЬЯ». [12+].
02.00 Х/ф «МИЛЛИОНЕР ПОНЕВОЛЕ». [12+].
03.30 Х/ф «БОЛЬШОЙ ПАПА». [0+].
04.50 «Руссо туристо». [16+].
05.15 «6 кадров». [16+].

РОССИЯ К

06.30 Библейский сюжет.
07.05 ***М/ф Мультфильмы.***
08.25 Т/с «СИТА И РАМА».
09.55 Телескоп.
10.25 «Большой балет».
12.50 Х/ф «ОБЫКНОВЕННЫЙ ЧЕЛОВЕК». [12+].
14.25 Д/ф «Василий Васильевич Меркурьев».
15.05 Д/с «Страна птиц».
15.50 Д/ф «Илья Репин. От себя не уйдешь».
16.35 Д/ф «Москва слезам не верит» - большая лотерея».
17.15 Д/с «Энциклопедия загадок».
17.45 Д/с «Великие реки России».
18.25 Х/ф «ПАРНИ И КУКОЛКИ». [12+].
21.00 «Агора».
22.00 Д/с «Мечты о будущем».
22.55 Клуб 37.
00.00 Х/ф «КУРЬЕР». [0+].
01.25 Д/с «Страна птиц».
02.10 «Искатели».

ИТА ГУБЕРНИЯ

07.00 Место происшествия (16+).
07.20 Новости (16+).
07.55 Благовест (0+).
08.30 Зеленый сад (0+).
08.55 Школа здоровья (16+).
09.55 Городские события (0+).
10.00 Новости недели (16+).
10.50 х/ф Какая у вас улыбка (12+).
12.40 Моя история. Валерий Гаркалин. (12+).
13.10 д/ф Без обмана (16+). 8 - серия..
13.55 Будет вкусно (0+).
14.55 Новости недели (16+).
15.45 Говорит Губерния (16+).
16.40 PRO хоккей (12+).
16.55 Планета Тайга. Легендарные Амурские Столбы (12+).
17.25 д/ф Л. Млечин Вожди и дети вождей Рада Хрущева (12+).
17.55 д/ф Мотив преступления (16+). 9 - 10 серия..
18.55 Городские события (0+).
19.00 Новости недели (16+).
19.50 Место происшествия. Итоги недели (16+).
20.20 х/ф Пираты Эгейского моря (12+).
22.15 Новости недели (16+).
23.05 Место происшествия. Итоги недели (16+).
23.35 х/ф Герцогиня (16+).
01.35 Новости недели (16+).
02.15 Место происшествия. Итоги недели (16+).
02.40 х/ф Какая у вас улыбка (12+).
04.10 Новости недели (16+).
04.50 х/ф Здравствуйте, я ваш папа (12+).

ВОСКРЕСЕНЬЕ 7 АПРЕЛЯ

СТС

06.00 Ералаш. [0+].
06.30 ***М/с «Приключения Кота в сапогах». [6+].***
07.40 ***М/с «Три кота». [0+].***
08.05 ***М/с «Царевны». [0+].***
09.00 «Уральские пельмени». [16+].
09.30 «Hello! #Звёзды». [16+].
10.00 «»Уральских пельменей». [16+].
10.45 Х/ф «БРИЛЛИАНТОВЫЙ ПОЛИЦЕЙСКИЙ». [16+].
12.40 ***М/ф «Тайна Коко». [12+].***
14.40 Х/ф «ГАРРИ ПОТТЕР И ФИЛОСОФСКИЙ КАМЕНЬ». [12+].
17.45 Х/ф «ГАРРИ ПОТТЕР И ТАЙНАЯ КОМНАТА». [12+].
21.00 Х/ф «ГАРРИ ПОТТЕР И КУБОК ОГНЯ». [16+].
00.05 «Слава Богу, ты пришел!» [16+].
01.05 Х/ф «СВАДЕБНЫЙ УГАР». [18+].
02.55 ***М/ф «Крякнутые каникулы». [6+].***
04.15 ***М/ф «Даффи Дак: Охотники за чудовищами». [0+].***
05.20 «6 кадров». [16+].

РОССИЯ К

06.30 «Лето Господне».
07.05 Т/с «СИТА И РАМА».
09.20 «Обыкновенный концерт с Эдуардом Эфировым».
09.50 «Мы - грамотеи!»
10.35 Х/ф «КУРЬЕР». [0+].
12.00 «Научный стенд-ап».
12.40 «Письма из провинции».
13.10 Диалоги о животных.
13.50 Х/ф «ТУГОЙ УЗЕЛ».
15.45 «Больше, чем любовь».
16.30 «Картина мира с Михаилом Ковальчуком».
17.10 Д/с «Пешком...»
17.35 «Линия жизни».
18.30 «Романтика романса».
19.30 Новости культуры
20.10 Х/ф «ОБЫКНОВЕННЫЙ ЧЕЛОВЕК». [12+].
21.45 «Белая студия».
22.25 Вторая церемония вручения Международной профессиональной музыкальной премии «BraVo» в сфере классического искусства.
01.00 Х/ф «ТУГОЙ УЗЕЛ».
02.35 ***М/ф «Мартынко». «Кот, который умел петь».***

ИТА ГУБЕРНИЯ

07.00 Благовест (0+).
07.20 Новости недели (16+).
08.00 х/ф Это твой день (0+).
09.50 PRO хоккей (12+).
10.00 Большой город LIVE. Итоги недели (16+).
10.50 Лайт Life (16+).
11.00 х/ф Герцогиня (16+).
13.05 д/ф Тайны космоса (12+). 5 - серия..
13.55 Школа здоровья (16+).
14.55 д/ф Без обмана (16+). 8 - серия..
15.40 Большой город LIVE. Итоги недели (16+).
16.25 х/ф Здравствуйте, я ваш папа (12+).
18.00 На рыбалку (16+).
18.30 Место происшествия. Итоги недели (16+).
19.00 Тень недели (16+).
19.50 х/ф Отцовский инстинкт (16+).
21.35 д/ф Мотив преступления (16+). 9 - 10 серия..
22.35 Тень недели (16+).
23.25 Место происшествия. Итоги недели (16+).
23.55 х/ф Пираты Эгейского моря (12+).
01.45 х/ф Отцовский инстинкт (16+).
03.15 Большой город LIVE. Итоги недели (16+).
03.55 х/ф Это твой день (0+).
05.25 Новости недели (16+).
06.05 На рыбалку (16+).
06.35 Лайт Life (16+).
06.45 PRO хоккей (12+).

ПОНЕДЕЛЬНИК 1 АПРЕЛЯ

ТНТ

07.00 ТНТ. Best. [16+].
09.00 Дом-2. Lite. [16+].
10.15 Дом-2. Остров любви. [16+].
11.30 «Бородина против Бузовой». [16+].
12.30 Дом-2. Спаси свою любовь. [16+].
13.30 Песни. [16+].
15.30 Т/с «ФИЗРУК». [16+].
17.00 Т/с «ИНТЕРНЫ». [16+].
19.00 Т/с «ПОЛИЦЕЙСКИЙ С РУБЛЁВКИ». [16+].
20.00 Т/с «РЕАЛЬНЫЕ ПАЦАНЫ». [16+].
21.00 Где логика? [16+].
22.00 Т/с «АДАПТАЦИЯ». [16+].
23.00 Дом-2. Город любви. [16+].
01.50 «Бородина против Бузовой». [16+].
02.40 Т/с «ХОР». [16+].
03.25 Открытый микрофон. [16+].
05.10 ТНТ. Best. [16+].

РЕН ТВ

05.00 «Территория заблуждений». [16+].
06.00 «Документальный проект». [16+].
07.00 «С бодрым утром!» [16+].
08.30 «Новости». [16+].
09.00 «Военная тайна». [16+].
12.00 «Информационная программа 112». [16+].
12.30 «Новости». [16+].
13.00 «Загадки человечества с Олегом Шишкиным». [16+].
14.00 «Невероятно интересные истории». [16+].
15.00 «Как устроена Вселенная с Фёдором Бондарчуком». [16+].
16.00 «Информационная программа 112». [16+].
16.30 «Новости». [16+].
17.00 «Тайны Чапман». [16+].
18.00 «Самые шокирующие гипотезы». [16+].
19.00 «Информационная программа 112». [16+].
19.30 «Новости». [16+].
20.00 Х/ф «БИБЛИОТЕКАРЬ». [16+].
22.00 «Водить по-русски». [16+].
23.00 «Новости». [16+].
23.25 «Загадки человечества с Олегом Шишкиным». [16+].
00.30 Х/ф «БИБЛИОТЕКАРЬ-2: ВОЗВРАЩЕНИЕ К КОПЯМ ЦАРЯ СОЛОМОНА». [16+].
02.10 Х/ф «ВОЗВРАЩЕНИЕ СУПЕРМЕНА». [12+].
04.30 «Территория заблуждений». [16+].

ТВ 3

06.00 ***Мультфильмы. [0+].***
09.20 «Слепая». [12+].
11.00 «Гадалка». [12+].
12.00 «Не ври мне». [12+].
15.00 «Мистические истории». [16+].
16.00 «Гадалка». [12+].
17.00 «Чудо». [12+].
17.35 «Слепая». [12+].
19.10 Т/с «КОСТИ». [12+].
21.00 Т/с «ГОГОЛЬ». [16+].
22.10 Т/с «ГРИММ». [16+].
23.00 Х/ф «ГЛУБИНА». [16+].
01.15 Т/с «ПОМНИТЬ ВСЕ». [16+].
04.30 «Странные явления». [12+].

КАНАЛ ЧЕ

06.00 ***Мультфильмы. [0+].***
07.30 «Дорожные войны». [16+].
07.50 «Удачная покупка». [16+].
08.10 «Дорожные войны». [16+].
12.00 «Решала». [16+].
13.00 «Идеальный ужин». [16+].
15.00 «Утилизатор». [12+].
15.30 Т/с «УЧИТЕЛЬ В ЗАКОНЕ. ВОЗВРАЩЕНИЕ». [16+].
19.30 «За гранью реального». [16+].
20.30 «Дорожные войны». [16+].
22.00 «Решала». [16+].
23.00 «+100500». [18+].
00.00 «Дорожные войны.». [16+].
00.30 Т/с «БОМБИЛА». [16+].
03.10 Т/с «АМЕРИКАНЦЫ». [18+].
04.00 Т/с «БРАТ ЗА БРАТА-2». [16+].
05.20 «Улетное видео». [16+].

ВТОРНИК 2 АПРЕЛЯ

ТНТ

07.00 ТНТ. Best. [16+].
09.00 Дом-2. Lite. [16+].
10.15 Дом-2. Остров любви. [16+].
11.30 «Бородина против Бузовой». [16+].
12.30 Дом-2. Спаси свою любовь. [16+].
13.25 Большой завтрак. [16+].
14.00 Т/с «САШАТАНЯ». [16+].
15.30 Т/с «ФИЗРУК». [16+].
17.00 Т/с «ИНТЕРНЫ». [16+].
19.00 Т/с «ПОЛИЦЕЙСКИЙ С РУБЛЁВКИ». [16+].
20.00 Т/с «РЕАЛЬНЫЕ ПАЦАНЫ». [16+].
21.00 Импровизация. [16+].
22.00 Т/с «АДАПТАЦИЯ». [16+].
23.00 Дом-2. Город любви. [16+].
01.50 «Бородина против Бузовой». [16+].
02.40 Т/с «ХОР». [16+].
03.25 Открытый микрофон. [16+].
05.10 ТНТ. Best. [16+].

РЕН ТВ

05.00 «Территория заблуждений». [16+].
06.00 «Документальный проект». [16+].
07.00 «С бодрым утром!» [16+].
08.30 «Новости». [16+].
09.00 «Военная тайна». [16+].
11.00 «Документальный проект». [16+].
12.00 «Информационная программа 112». [16+].
12.30 «Новости». [16+].
13.00 «Загадки человечества с Олегом Шишкиным». [16+].
14.00 «Невероятно интересные истории». [16+].
15.00 «Как устроена Вселенная с Фёдором Бондарчуком». [16+].
16.00 «Информационная программа 112». [16+].
16.30 «Новости». [16+].
17.00 «Тайны Чапман». [16+].
18.00 «Самые шокирующие гипотезы». [16+].
19.00 «Информационная программа 112». [16+].
19.30 «Новости». [16+].
20.00 Х/ф «ИЛЛЮЗИЯ ПОЛЕТА». [16+].
02.10 «Самые шокирующие гипотезы». [16+].
03.00 «Тайны Чапман». [16+].
04.30 «Территория заблуждений». [16+].

ТВ 3

06.00 ***Мультфильмы. [0+].***
09.20 «Слепая». [12+].
11.00 «Гадалка». [12+].
12.00 «Не ври мне». [12+].
15.00 «Мистические истории». [16+].
16.00 «Гадалка». [12+].
17.00 «Чудо». [12+].
17.35 «Слепая». [12+].
19.10 Т/с «КОСТИ». [12+].
21.00 Т/с «ГОГОЛЬ». [16+].
22.10 Т/с «ГРИММ». [16+].
23.00 Х/ф «ВИЗИТ». [16+].
01.00 Т/с «ЭЛЕМЕНТАРНО». [16+].
05.45 ***Мультфильмы. [0+].***

КАНАЛ ЧЕ

06.00 «За гранью реального». [16+].
06.50 «Дорожные войны.». [16+].
07.50 «Удачная покупка». [16+].
08.10 «Дорожные войны». [16+].
12.00 «Решала». [16+].
13.00 «Идеальный ужин». [16+].
15.00 «Утилизатор». [12+].
15.30 Т/с «УЧИТЕЛЬ В ЗАКОНЕ. ВОЗВРАЩЕНИЕ». [16+].
19.30 «За гранью реального». [16+].
20.30 «Дорожные войны». [16+].
22.00 «Решала». [16+].
23.00 «+100500». [18+].
00.00 «Дорожные войны.». [16+].
00.30 Т/с «БОМБИЛА». [16+].
03.10 Т/с «АМЕРИКАНЦЫ». [18+].
04.00 Т/с «БРАТ ЗА БРАТА-2». [16+].
05.25 «Улетное видео». [16+].

СРЕДА 3 АПРЕЛЯ

ТНТ

07.00 ТНТ. Best. [16+].
09.00 Дом-2. Lite. [16+].
10.15 Дом-2. Остров любви. [16+].
11.30 «Бородина против Бузовой». [16+].
12.30 Дом-2. Спаси свою любовь. [16+].
13.30 Т/с «САШАТАНЯ». [16+].
15.30 Т/с «ФИЗРУК». [16+].
17.00 Т/с «ИНТЕРНЫ». [16+].
19.00 Т/с «ПОЛИЦЕЙСКИЙ С РУБЛЁВКИ». [16+].
20.00 Т/с «РЕАЛЬНЫЕ ПАЦАНЫ». [16+].
21.00 Однажды в России. [16+].
22.00 Где логика? [16+].
23.00 Дом-2. Город любви. [16+].
01.50 «Бородина против Бузовой». [16+].
02.40 Т/с «ХОР». [16+].
03.25 Открытый микрофон. [16+].
05.10 ТНТ. Best. [16+].

РЕН ТВ

05.00 «Территория заблуждений». [16+].
06.00 «Документальный проект». [16+].
07.00 «С бодрым утром!» [16+].
08.30 «Новости». [16+].
09.00 «Территория заблуждений». [16+].
11.00 «Документальный проект». [16+].
12.00 «Информационная программа 112». [16+].
12.30 «Новости». [16+].
13.00 «Загадки человечества с Олегом Шишкиным». [16+].
14.00 «Невероятно интересные истории». [16+].
15.00 «Как устроена Вселенная с Фёдором Бондарчуком». [16+].
16.00 «Информационная программа 112». [16+].
16.30 «Новости». [16+].
17.00 «Тайны Чапман». [16+].
18.00 «Самые шокирующие гипотезы». [16+].
19.00 «Информационная программа 112». [16+].
19.30 «Новости». [16+].
20.00 Х/ф «КОНАН-ВАРВАР». [16+].
22.00 «Смотреть всем!» [16+].
23.00 «Новости». [16+].
23.25 «Загадки человечества с Олегом Шишкиным». [16+].
00.30 Х/ф «ПОСЛЕДНИЕ РЫЦАРИ». [18+].
02.30 «Самые шокирующие гипотезы». [16+].
03.15 «Тайны Чапман». [16+].

ТВ 3

06.00 ***Мультфильмы. [0+].***
09.20 «Слепая». [12+].
11.00 «Гадалка». [12+].
12.00 «Не ври мне». [12+].
15.00 «Мистические истории». [16+].
16.00 «Гадалка». [12+].
17.00 «Чудо». [12+].
17.35 «Слепая». [12+].
19.10 Т/с «КОСТИ». [12+].
21.00 Т/с «ГОГОЛЬ». [16+].
22.10 Т/с «ГРИММ». [16+].
23.00 Х/ф «ДЬЯВОЛ». [16+].
00.45 Т/с «ТВИН ПИКС». [16+].

КАНАЛ ЧЕ

06.00 «За гранью реального». [16+].
06.50 «Дорожные войны.». [16+].
07.50 «Удачная покупка». [16+].
08.10 «Дорожные войны». [16+].
12.00 «Утилизатор». [16+].
13.00 «Идеальный ужин». [16+].
15.00 «Утилизатор». [12+].
15.30 Т/с «УЧИТЕЛЬ В ЗАКОНЕ. ВОЗВРАЩЕНИЕ». [16+].
19.30 «За гранью реального». [16+].
20.30 «Дорожные войны». [16+].
22.00 «Решала». [16+].
23.00 «+100500». [18+].
00.00 «Дорожные войны.». [16+].
00.30 Т/с «БОМБИЛА». [16+].
03.10 Т/с «АМЕРИКАНЦЫ». [18+].
04.00 Т/с «БРАТ ЗА БРАТА-2». [16+].
05.25 «Улетное видео». [16+].

ЧЕТВЕРГ 4 АПРЕЛЯ

ТНТ

07.00 ТНТ. Best. [16+].
09.00 Дом-2. Lite. [16+].
10.15 Дом-2. Остров любви. [16+].
11.30 «Бородина против Бузовой». [16+].
12.30 Дом-2. Спаси свою любовь. [16+].
13.30 Т/с «САШАТАНЯ». [16+].
15.30 Т/с «ФИЗРУК». [16+].
17.00 Т/с «ИНТЕРНЫ». [16+].
19.00 Т/с «ПОЛИЦЕЙСКИЙ С РУБЛЁВКИ». [16+].
20.00 Т/с «РЕАЛЬНЫЕ ПАЦАНЫ». [16+].
21.00 Студия Союз. [16+].
22.00 Импровизация. [16+].
23.00 Дом-2. Город любви. [16+].
01.50 «Бородина против Бузовой». [16+].
02.35 ТНТ-Club. [16+].
02.40 Т/с «ХОР». [16+].
03.25 Открытый микрофон. [16+].
05.10 ТНТ. Best. [16+].

РЕН ТВ

05.00 «Территория заблуждений». [16+].
06.00 «Документальный проект». [16+].
07.00 «С бодрым утром!» [16+].
08.30 «Новости». [16+].
09.00 «Документальный проект». [16+].
12.00 «Информационная программа 112». [16+].
12.30 «Новости». [16+].
13.00 «Загадки человечества с Олегом Шишкиным». [16+].
14.00 «Невероятно интересные истории». [16+].
15.00 «Как устроена Вселенная с Фёдором Бондарчуком». [16+].
16.00 «Информационная программа 112». [16+].
16.30 «Новости». [16+].
17.00 «Тайны Чапман». [16+].
18.00 «Самые шокирующие гипотезы». [16+].
19.00 «Информационная программа 112». [16+].
19.30 «Новости». [16+].
20.00 Х/ф «СОЛТ». [16+].
22.00 «Смотреть всем!» [16+].
23.00 «Новости». [16+].
23.25 «Загадки человечества с Олегом Шишкиным». [16+].
00.30 Х/ф «СИГНАЛ». [16+].
02.15 «Самые шокирующие гипотезы». [16+].
03.00 «Тайны Чапман». [16+].
04.40 «Территория заблуждений». [16+].

ТВ 3

06.00 ***Мультфильмы. [0+].***
09.20 «Слепая». [12+].
11.00 «Гадалка». [12+].
12.00 «Не ври мне». [12+].
15.00 «Мистические истории». [16+].
16.00 «Гадалка». [12+].
17.00 «Чудо». [12+].
17.35 «Слепая». [12+].
19.10 Т/с «КОСТИ». [12+].
21.00 Т/с «ГОГОЛЬ». [16+].
22.10 Т/с «ГРИММ». [16+].
23.00 Х/ф «ГОРЕЦ». [16+].
01.30 Т/с «ГОРЕЦ». [16+].

КАНАЛ ЧЕ

06.00 «За гранью реального». [16+].
06.50 «Дорожные войны.». [16+].
07.50 «Удачная покупка». [16+].
08.10 «Дорожные войны». [16+].
12.00 «Утилизатор». [16+].
13.00 «Идеальный ужин». [16+].
15.00 «Утилизатор». [12+].
15.30 Т/с «УЧИТЕЛЬ В ЗАКОНЕ. ВОЗВРАЩЕНИЕ». [16+].
19.30 «За гранью реального». [16+].
20.30 «Дорожные войны». [16+].
22.00 «Решала». [16+].
23.00 «+100500». [18+].
00.00 «Дорожные войны.». [16+].
00.30 Т/с «БОМБИЛА». [16+].
01.30 Х/ф «НАЙДИ МЕНЯ, ЕСЛИ СМОЖЕШЬ». [18+].
03.15 Т/с «АМЕРИКАНЦЫ». [18+].
04.00 Т/с «БРАТ ЗА БРАТА-2». [16+].
04.45 Супершеф. [16+].
05.25 «Улетное видео».

ПЯТНИЦА 5 АПРЕЛЯ

ТНТ

07.00 ТНТ. Best. [16+].
09.00 Дом-2. Lite. [16+].
10.15 Дом-2. Остров любви. [16+].
11.30 «Бородина против Бузовой». [16+].
12.30 Дом-2. Спаси свою любовь. [16+].
13.30 Т/с «САШАТАНЯ». [16+].
15.30 Т/с «ФИЗРУК». [16+].
17.00 Т/с «ИНТЕРНЫ». [16+].
20.00 Comedy Woman. [16+].
21.00 Комеди Клаб. [16+].
22.00 Comedy Баттл. [16+].
23.00 Дом-2. Город любви. [16+].
01.00 «Такое кино!» [16+].
01.25 Дом-2. Спаси свою любовь. [16+].
02.10 «Бородина против Бузовой». [16+].
03.00 Х/ф «ПАРНИ ИЗ ДЖЕРСИ». [16+].
05.10 Открытый микрофон. [16+].
06.00 ТНТ. Best. [16+].

РЕН ТВ

05.00 «Территория заблуждений». [16+].
06.00 «Документальный проект». [16+].
07.00 «С бодрым утром!» [16+].
08.30 «Новости». [16+].
09.00 «Документальный проект». [16+].
12.00 «Информационная программа 112». [16+].
12.30 «Новости». [16+].
13.00 «Загадки человечества с Олегом Шишкиным». [16+].
14.00 «Засекреченные списки». [16+].
16.00 «Информационная программа 112». [16+].
16.30 «Новости». [16+].
17.00 «Тайны Чапман». [16+].
18.00 «Самые шокирующие гипотезы». [16+].
19.00 «Информационная программа 112». [16+].
19.30 «Новости». [16+].
20.00 Документальный спецпроект. [16+].
23.00 Х/ф «ОБИТЕЛЬ ЗЛА: ПОСЛЕДНЯЯ ГЛАВА». [18+].
01.00 Х/ф «КОШМАР НА УЛИЦЕ ВЯЗОВ». [18+].
02.40 Х/ф «АКУЛЬЕ ОЗЕРО». [16+].
04.00 «Территория заблуждений». [16+].

ТВ 3

06.00 ***Мультфильмы. [0+].***
09.20 «Слепая». [12+].
11.00 «Гадалка». [12+].
11.30 «Новый день». [12+].
12.00 «Не ври мне». [12+].
15.00 «Мистические истории». [16+].
16.00 «Гадалка». [12+].
17.00 «Чудо». [12+].
17.30 «Слепая». [12+].
18.30 Х/ф «СЕНСОР». [16+].
20.30 Х/ф «МУМИЯ». [12+].
23.00 Х/ф «ТЕМНОТА». [16+].
00.45 Х/ф «СИЯНИЕ». [16+].
03.15 «Тайные знаки». [12+].

КАНАЛ ЧЕ

06.00 «За гранью реального». [16+].
06.50 «Дорожные войны.». [16+].
07.50 «Удачная покупка». [16+].
08.10 «Дорожные войны». [16+].
09.00 «За гранью реального». [16+].
13.00 «Идеальный ужин». [16+].
14.00 Супершеф. [16+].
15.00 «Утилизатор». [12+].
15.30 Т/с «УЧИТЕЛЬ В ЗАКОНЕ. ВОЗВРАЩЕНИЕ». [16+].
19.30 Х/ф «МЕХАНИК». [16+].
21.15 Х/ф «КОСТОЛОМ». [16+].
23.30 Х/ф «ОМЕН». [16+].
01.35 Х/ф «ГНЕВ». [16+].
04.00 Т/с «БРАТ ЗА БРАТА-2». [16+].
04.40 Супершеф. [16+].
05.25 «Улетное видео».

СУББОТА 6 АПРЕЛЯ

ТНТ

07.00 ТНТ. Best. [16+].
08.00 ТНТ Music. [16+].
08.30 ТНТ. Best. [16+].
09.00 Дом-2. Lite. [16+].
10.00 Дом-2. Остров любви. [16+].
11.00 «Экстрасенсы. Битва сильнейших». [16+].
12.30 Т/с «ПОЛИЦЕЙСКИЙ С РУБЛЁВКИ». [16+].
18.00 Х/ф «БАБУШКА ЛЁГКОГО ПОВЕДЕНИЯ-2». [16+].
20.00 Песни. [16+].
22.00 Мартиросян Official. [16+].
23.00 Дом-2. Город любви. [16+].
01.00 Х/ф «ДЖОНА ХЕКС». [16+].
02.20 ТНТ Music. [16+].
02.45 Открытый микрофон. [16+].
05.10 ТНТ. Best. [16+].

РЕН ТВ

05.00 «Территория заблуждений». [16+].
07.20 Х/ф «ТЁРНЕР И ХУЧ». [12+].
09.15 «Минтранс». [16+].
10.15 «Самая полезная программа». [16+].
11.15 «Военная тайна». [16+].
16.20 «Территория заблуждений». [16+].
18.30 Засекреченные списки. [16+].
20.40 Х/ф «ТРИ ИКСА». [16+].
23.00 Х/ф «ТРИ ИКСА-2: НОВЫЙ УРОВЕНЬ». [16+].
01.00 Х/ф «СТЕЛС». [16+].
03.00 «Территория заблуждений». [16+].

ТВ 3

06.00 ***Мультфильмы. [0+].***
09.30 Т/с «ГРИММ». [16+].
13.00 Х/ф «ТЕМНОТА». [16+].
14.45 Х/ф «ПИРАМИДА». [16+].
16.45 Х/ф «МУМИЯ». [12+].
19.00 «Последний герой». [16+].
20.15 Х/ф «ПОЛТЕРГЕЙСТ». [16+].
22.15 Х/ф «ШКАТУЛКА ПРОКЛЯТИЯ». [16+].
00.00 Х/ф «ПОСЛЕДНИЕ ДЕВУШКИ». [16+].
01.45 «Куплю дом с привидениями». [12+].
02.45 «Прыжок ценой в полтора миллиона». [12+].
03.30 «Ограбление под присягой». [16+].
04.15 «Секретный дневник Гитлера». [12+].
05.00 «Тайные знаки».

КАНАЛ ЧЕ

06.00 ***Мультфильмы. [0+].***
06.30 Х/ф «МЯСНИК». [16+].
08.30 «Улетное видео». [16+].
08.50 «Крутые вещи». [16+].
09.10 «Улетное видео». [16+].
10.20 Х/ф «КОМАНДА 8». [16+].
14.35 Х/ф «КОСТОЛОМ». [16+].
16.35 Х/ф «МЕХАНИК». [16+].
18.30 Х/ф «КРОКОДИЛ ДАНДИ В ЛОС-АНДЖЕЛЕСЕ». [12+].
20.25 «Улетное видео». [16+].
23.00 «+100500». [18+].
23.30 Т/с «ПОБЕГ». [16+].
03.30 Х/ф «ГОЛДФИНГЕР». [12+].
05.15 ***Мультфильмы.***

ВОСКРЕСЕНЬЕ 7 АПРЕЛЯ

ТНТ

07.00 ТНТ. Best. [16+].
09.00 Дом-2. Lite. [16+].
10.00 Дом-2. Остров любви. [16+].
11.00 Перезагрузка. [16+].
12.00 Большой завтрак. [16+].
12.30 Т/с «ПОЛИЦЕЙСКИЙ С РУБЛЁВКИ». [16+].
16.35 Х/ф «БАБУШКА ЛЁГКОГО ПОВЕДЕНИЯ-2». [16+].
18.30 Песни. [16+].
20.30 «Школа экстрасенсов». [16+].
22.30 «Stand Up». [16+].
23.00 Дом-2. Город любви. [16+].
01.00 «Такое кино!» [16+].
01.30 Х/ф «КОНЕЦ СВЕТА 2013: АПОКАЛИПСИС ПО-ГОЛЛИВУДСКИ». [18+].
03.10 ТНТ Music. [16+].
03.35 Открытый микрофон. [16+].
05.40 ТНТ. Best. [16+].

РЕН ТВ

05.00 «Территория заблуждений». [16+].
08.10 Х/ф «КОНАН-ВАРВАР». [16+].
10.10 Х/ф «СОЛТ». [16+].
12.10 Х/ф «ТРИ ИКСА». [16+].
14.30 Х/ф «ТРИ ИКСА-2: НОВЫЙ УРОВЕНЬ». [16+].
16.40 Х/ф «ТРИ ИКСА: МИРОВОЕ ГОСПОДСТВО». [16+].
18.45 Х/ф «ЖИВОЕ». [16+].
20.45 Х/ф «ПАССАЖИРЫ». [16+].
23.00 Добров в эфире. [16+].
00.00 «Военная тайна». [16+].
04.30 «Территория заблуждений». [16+].

ТВ 3

06.00 ***Мультфильмы. [0+].***
09.30 «Новый день». [12+].
10.00 Т/с «ПОМНИТЬ ВСЕ». [16+].
12.45 Х/ф «КЛЮЧ ОТ ВСЕХ ДВЕРЕЙ». [16+].
14.45 Х/ф «ШКАТУЛКА ПРОКЛЯТИЯ». [16+].
16.30 Х/ф «ПОЛТЕРГЕЙСТ». [16+].
18.30 Т/с «ГОГОЛЬ». [16+].
22.45 «Последний герой». [16+].
00.00 Х/ф «ЧЕЛОВЕК С ЖЕЛЕЗНЫМИ КУЛАКАМИ». [16+].
01.45 Х/ф «ПОСЛЕДНИЕ ДЕВУШКИ». [16+].
03.30 Х/ф «СИЯНИЕ». [16+].
05.30 «Тайные знаки».

КАНАЛ ЧЕ

06.00 ***М/ф Мультфильмы. [0+].***
06.30 Х/ф «ГРОМОБОЙ». [16+].
08.30 «Улетное видео». [16+].
08.50 «Крутые вещи». [16+].
09.10 Х/ф «КРОКОДИЛ ДАНДИ В ЛОС-АНДЖЕЛЕСЕ». [12+].
10.50 Т/с «БЕРЕГОВАЯ ОХРАНА». [16+].
18.40 Х/ф «КОМАНДА 8». [16+].
23.00 «+100500». [18+].
23.30 «Рюкзак». [16+].
00.30 Т/с «ПОБЕГ». [16+].
03.35 Х/ф «ШАРОВАЯ МОЛНИЯ». [12+].
05.40 ***Мультфильмы. [0+].***

ПОНЕДЕЛЬНИК 1 АПРЕЛЯ

ДОМАШНИЙ

06.30 «6 кадров». [16+].
06.50 «Удачная покупка». [16+].
07.00 «Понять. Простить». [16+].
07.30 «6 кадров». [16+].
07.55 «По делам несовершеннолетних». [16+].
08.55 «Давай разведёмся!» [16+].
09.55 «Тест на отцовство». [16+].
11.00 «Реальная мистика». [16+].
12.50 «Понять. Простить». [16+].
14.00 Х/ф «ДВЕ ЖЕНЫ». [16+].
18.00 «6 кадров». [16+].
19.00 Х/ф «В ПОЛДЕНЬ НА ПРИСТАНИ». [16+].
22.55 Т/с «ЖЕНСКИЙ ДОКТОР-3». [16+].
00.00 «6 кадров». [16+].
00.30 Т/с «ПОДКИДЫШИ». [16+].
02.25 «Понять. Простить». [16+].
02.55 «Реальная мистика». [16+].
04.25 «Тест на отцовство». [16+].
05.15 «6 кадров». [16+].
05.35 «Домашняя кухня».

ДОМ КИНО

05.00 Х/ф «НАШ ОБЩИЙ ДРУГ». [12+].
07.05 Х/ф «ПЁС БАРБОС И НЕОБЫЧНЫЙ КРОСС». [6+].
07.20 Т/с «СВАТЫ». [16+].
10.55 Х/ф «РАЗ НА РАЗ НЕ ПРИХОДИТСЯ». [12+].
12.20 Х/ф «ОПЕКУН». [12+].
14.00 Х/ф «АФОНЯ». [12+].
15.40 Х/ф «СПОРТЛОТО-82». [0+].
17.25 Х/ф «САМАЯ ОБАЯТЕЛЬНАЯ И ПРИВЛЕКАТЕЛЬНАЯ». [12+].
19.00 Т/с «СВАТЫ». [16+].
22.50 Т/с «УЛИЦЫ РАЗБИТЫХ ФОНАРЕЙ». [16+].
02.30 Т/с «МЁРТВЫЕ ДУШИ». [12+].
03.40 Х/ф «ДАЧНИКИ». [12+].

ЛЮБИМОЕ КИНО

08.00 Х/ф «ВХОД В ЛАБИРИНТ». [16+].
11.55 Х/ф «ПРАЗДНИК НЕПТУНА». [16+].
13.00 Х/ф «ВХОД В ЛАБИРИНТ». [16+].
19.55 Х/ф «ПРАЗДНИК НЕПТУНА». [16+].
21.00 Х/ф «ФАНТАЗИИ ФАРЯТЬЕВА». [16+].
00.00 Х/ф «БЕЗУМНЫЙ ДЕНЬ ИНЖЕНЕРА БАРКАСОВА». [16+].
03.00 Х/ф «ЦАРЕВИЧ АЛЕКСЕЙ». [16+].
05.00 Х/ф «ФАНТАЗИИ ФАРЯТЬЕВА». [16+].

Матч-тв

13.00 Д/с «Вся правда про...» [12+].
13.30 «Самые сильные». [12+].
14.00 Новости.
14.05 Все на Матч!
15.55 Новости.
16.00 Футбол. «Реал» (Мадрид) - «Уэска». Ч-т Испании. [0+].
17.50 Новости.
17.55 Все на Матч!
18.25 Футбол. «Рома» - «Наполи». Ч-т Италии. [0+].
20.15 Новости.
20.20 Футбол. «Ливерпуль» - «Тоттенхэм». [0+].
22.20 Новости.
22.25 Все на Матч!
23.00 Смешанные единоборства. Bellator. С. Авад - Б. Гирц. А. Корешков - М. Джаспер.
01.00 Новости.
01.05 Все на Матч!
01.40 Специальный репортаж. [12+].
02.00 Хоккей. СКА (Санкт-Петербург) - ЦСКА. КХЛ. Финал конференции «Запад».
04.55 Футбол. «Арсенал» - «Ньюкасл».
06.55 Тотальный футбол.
08.05 Все на Матч!
08.35 Футбол. «Кардифф Сити» - «Челси». [0+].
10.35 Баскетбол. ЦСКА - УНИКС (Казань). Единая лига ВТБ. [0+].
12.30 «Команда мечты». [12+].

ВТОРНИК 2 АПРЕЛЯ

ДОМАШНИЙ

06.30 «6 кадров». [16+].
06.50 «Удачная покупка». [16+].
07.00 «Понять. Простить». [16+].
07.30 «6 кадров». [16+].
07.55 «По делам несовершеннолетних». [16+].
08.55 «Давай разведёмся!» [16+].
09.55 «Тест на отцовство». [16+].
11.00 «Реальная мистика». [16+].
12.55 «Понять. Простить». [16+].
14.05 Х/ф «В ПОЛДЕНЬ НА ПРИСТАНИ». [16+].
18.00 «6 кадров». [16+].
19.00 Х/ф «ПЕЧАЛИ-РАДОСТИ НАДЕЖДЫ». [16+].
23.00 Т/с «ЖЕНСКИЙ ДОКТОР-3». [16+].
00.00 «6 кадров». [16+].
00.30 Т/с «ПОДКИДЫШИ». [16+].
02.25 «Понять. Простить». [16+].
02.55 «Реальная мистика». [16+].
04.30 «Тест на отцовство». [16+].
05.20 «6 кадров». [16+].
05.35 «Домашняя кухня».

ДОМ КИНО

05.20 Х/ф «ЗИГЗАГ УДАЧИ». [6+].
07.00 Т/с «СВАТЫ». [16+].
10.45 Х/ф «СВАТОВСТВО ГУСАРА». [0+].
12.05 Х/ф «СВАДЬБА С ПРИДАНЫМ». [6+].
14.05 Х/ф «ХОД КОНЁМ». [12+].
15.40 Х/ф «ДЕТИ ДОН КИХОТА». [6+].
17.00 Х/ф «ПРИХОДИТЕ ЗАВТРА...» [12+].
19.00 Т/с «СВАТЫ». [16+].
22.50 Т/с «УЛИЦЫ РАЗБИТЫХ ФОНАРЕЙ». [16+].
02.20 Т/с «МЁРТВЫЕ ДУШИ». [12+].
03.45 Х/ф «БЕРЕГА». [12+].

ЛЮБИМОЕ КИНО

08.00 Х/ф «БЕЗУМНЫЙ ДЕНЬ ИНЖЕНЕРА БАРКАСОВА». [16+].
11.00 Х/ф «ЦАРЕВИЧ АЛЕКСЕЙ». [16+].
13.00 Х/ф «ФАНТАЗИИ ФАРЯТЬЕВА». [16+].
16.00 Х/ф «БЕЗУМНЫЙ ДЕНЬ ИНЖЕНЕРА БАРКАСОВА». [16+].
19.00 Х/ф «ЦАРЕВИЧ АЛЕКСЕЙ». [16+].
21.00 Х/ф «ПРОПАВШАЯ ЭКСПЕДИЦИЯ». [16+].
00.00 Х/ф «ВОЛЬНЫЙ ВЕТЕР». [16+].
03.00 Х/ф «ШУРОЧКА». [16+].
05.00 Х/ф «ПРОПАВШАЯ ЭКСПЕДИЦИЯ». [16+].

Матч-тв

13.00 Д/с «Вся правда про...» [12+].
13.30 «Самые сильные». [12+].
14.00 Новости.
14.05 Все на Матч!
16.05 Новости.
16.10 Специальный репортаж. [16+].
16.40 Новости.
16.45 Тотальный футбол. [12+].
17.45 «Биатлон. Опять перемены...?» [12+].
18.05 Биатлон. Эстафета.
19.45 Новости.
19.50 Все на Матч!
20.45 Специальный репортаж. [12+].
21.05 Биатлон. Эстафета.
22.55 Новости.
23.00 Все на Матч!
23.30 Специальный репортаж. [12+].
23.50 Хоккей. «Салават Юлаев» (Уфа) - «Авангард» (Омская область). КХЛ. Финал конференции «Восток».
02.25 Новости.
02.30 Все на Матч!
02.55 Футбол. «Милан» - «Удинезе». Ч-т Италии.
04.55 Все на Матч!
05.25 Футбол. «Вильярреал» - «Барселона». Ч-т Испании.
07.25 Все на Матч!
08.00 Х/ф «ИХ СОБСТВЕННАЯ ЛИГА». [16+].
10.25 Футбол. «Атлетико Паранаэнсе» (Бразилия) - «Бока Хуниорс» (Аргентина). Кубок Либертадорес.
12.25 «Этот день в футболе». [12+].
12.30 «Команда мечты». [12+].

СРЕДА 3 АПРЕЛЯ

ДОМАШНИЙ

06.30 «6 кадров». [16+].
06.50 «Удачная покупка». [16+].
07.00 «Понять. Простить». [16+].
07.30 «6 кадров». [16+].
07.45 «По делам несовершеннолетних». [16+].
08.45 «Давай разведёмся!» [16+].
09.45 «Тест на отцовство». [16+].
10.50 «Реальная мистика». [16+].
12.45 «Понять. Простить». [16+].
13.55 Х/ф «ДЕВУШКА С ПЕРСИКАМИ». [16+].
18.00 «6 кадров». [16+].
19.00 Х/ф «ЯБЛОНЕВЫЙ САД». [16+].
23.00 Т/с «ЖЕНСКИЙ ДОКТОР-3». [16+].
00.00 «6 кадров». [16+].
00.30 Т/с «ПОДКИДЫШИ». [16+].
02.25 «Понять. Простить». [16+].
02.55 «Реальная мистика». [16+].
04.30 «Тест на отцовство». [16+].
05.20 «6 кадров». [16+].
05.35 «Домашняя кухня».

ДОМ КИНО

05.05 Х/ф «ШУМНЫЙ ДЕНЬ». [6+].
07.00 Т/с «СВАТЫ». [16+].
10.40 Х/ф «ЗОЛОТОЙ ТЕЛЁНОК». [0+].
13.55 Х/ф «БУДЬТЕ МОИМ МУЖЕМ». [6+].
15.35 Х/ф «МАЧЕХА». [0+].
17.15 Х/ф «ВЕСНА НА ЗАРЕЧНОЙ УЛИЦЕ». [12+].
19.00 Т/с «СВАТЫ». [16+].
22.50 Т/с «УЛИЦЫ РАЗБИТЫХ ФОНАРЕЙ». [16+].
02.20 Т/с «МЁРТВЫЕ ДУШИ». [12+].
03.40 Х/ф «КАК ОН ЛГАЛ ЕЁ МУЖУ». [12+].
04.05 Х/ф «СОЛЯРИС».

ЛЮБИМОЕ КИНО

08.00 Х/ф «ВОЛЬНЫЙ ВЕТЕР». [16+].
11.00 Х/ф «ШУРОЧКА». [16+].
13.00 Х/ф «ПРОПАВШАЯ ЭКСПЕДИЦИЯ». [16+].
16.00 Х/ф «ВОЛЬНЫЙ ВЕТЕР». [16+].
19.00 Х/ф «ШУРОЧКА». [16+].
21.00 Х/ф «МИЛЫЙ, ДОРОГОЙ, ЛЮБИМЫЙ, ЕДИНСТВЕННЫЙ...» [16+].
22.30 Х/ф «РАФФЕРТИ». [16+].
03.00 Х/ф «ЭТО МЫ НЕ ПРОХОДИЛИ». [16+].
05.00 Х/ф «МИЛЫЙ, ДОРОГОЙ, ЛЮБИМЫЙ, ЕДИНСТВЕННЫЙ...» [16+].
06.30 Х/ф «РАФФЕРТИ». [16+].

Матч-тв

13.00 Д/с «Вся правда про...» [12+].
13.30 «Самые сильные». [12+].
14.00 Новости.
14.05 Все на Матч!
15.55 Новости.
16.00 Футбол. «Аугсбург» - «Лейпциг». Кубок Германии. [0+].
18.00 Новости.
18.05 Все на Матч!
18.35 Футбол. «Кальяри» - «Ювентус». Ч-т Италии. [0+].
20.25 Новости.
20.30 Футбол. «Вулверхэмптон» - «Манчестер Юнайтед». [0+].
22.30 Новости.
22.35 Все на Матч!
23.05 Специальный репортаж. [12+].
23.25 Все на футбол!
23.55 Футбол. «Урал» (Екатеринбург) - «Арсенал» (Тула). Олимп - Кубок России по футболу сезона 2018-2019.
01.55 Новости.
02.00 Хоккей. СКА (Санкт-Петербург) - ЦСКА. КХЛ. Финал конференции «Запад».
04.55 Новости.
05.00 Все на Матч!
05.25 Футбол. «Валенсия» - «Реал» (Мадрид). Ч-т Испании.
07.25 Все на Матч!
08.10 Футбол. «Интернасьонал» (Бразилия) - «Ривер Плейт» (Аргентина). Кубок Либертадорес.
10.10 Футбол. «Манчестер Сити» - «Кардифф Сити». [0+].
12.10 Специальный репортаж. [12+].
12.30 «Команда мечты». [12+].

ЧЕТВЕРГ 4 АПРЕЛЯ

ДОМАШНИЙ

06.30 «6 кадров». [16+].
06.50 «Удачная покупка». [16+].
07.00 «Понять. Простить». [16+].
07.30 «6 кадров». [16+].
07.45 «По делам несовершеннолетних». [16+].
08.45 «Давай разведёмся!» [16+].
09.45 «Тест на отцовство». [16+].
10.50 «Реальная мистика». [16+].
12.40 «Понять. Простить». [16+].
13.50 Х/ф «СЛУЧАЙНЫХ ВСТРЕЧ НЕ БЫВАЕТ». [16+].
18.00 «6 кадров». [16+].
19.00 Х/ф «ВЧЕРА. СЕГОДНЯ. НАВСЕГДА...» [16+].
23.00 Т/с «ЖЕНСКИЙ ДОКТОР-3». [16+].
00.00 «6 кадров». [16+].
00.30 Т/с «ПОДКИДЫШИ». [16+].
02.25 «Понять. Простить». [16+].
02.55 «Реальная мистика». [16+].
04.25 «Тест на отцовство». [16+].
05.15 «6 кадров». [16+].
05.35 «Домашняя кухня». [16+].

ДОМ КИНО

07.00 Т/с «СВАТЫ». [16+].
10.55 Х/ф «НЕОКОНЧЕННАЯ ПОВЕСТЬ». [12+].
12.45 Х/ф «БАРЫШНЯ-КРЕСТЬЯНКА». [12+].
14.50 Х/ф «ПРИНЦЕССА НА БОБАХ». [12+].
17.00 Х/ф «САМЫЙ ЛУЧШИЙ ДЕНЬ». [16+].
19.00 Т/с «СВАТЫ». [16+].
22.50 Т/с «УЛИЦЫ РАЗБИТЫХ ФОНАРЕЙ». [16+].
02.25 Т/с «МЁРТВЫЕ ДУШИ». [12+].
03.45 Х/ф «СМЕШНЫЕ ЛЮДИ». [12+].

ЛЮБИМОЕ КИНО

08.00 Х/ф «РАФФЕРТИ». [16+].
11.00 Х/ф «ЭТО МЫ НЕ ПРОХОДИЛИ». [16+].
13.00 Х/ф «МИЛЫЙ, ДОРОГОЙ, ЛЮБИМЫЙ, ЕДИНСТВЕННЫЙ...» [16+].
14.30 Х/ф «РАФФЕРТИ». [16+].
19.00 Х/ф «ЭТО МЫ НЕ ПРОХОДИЛИ». [16+].
21.00 Х/ф «ЭСКАДРОН ГУСАР ЛЕТУЧИХ». [16+].
00.05 Х/ф «ИДУ НА ГРОЗУ». [16+].
03.00 Х/ф «ПРИНЦЕССА С МЕЛЬНИЦЫ». [12+].
05.00 Х/ф «ЭСКАДРОН ГУСАР ЛЕТУЧИХ». [16+].

Матч-тв

13.00 Д/с «Вся правда про...» [12+].
13.30 «Самые сильные». [12+].
14.00 Новости.
14.05 Все на Матч!
15.55 Новости.
16.00 Футбол. «Дженоа» - «Интер». Ч-т Италии. [0+].
17.50 Новости.
17.55 Все на Матч!
18.30 Футбол. «Рома» - «Фиорентина». Ч-т Италии. [0+].
20.20 Новости.
20.25 Футбол. «Локомотив» (Москва) - «Ростов». Олимп - Кубок России по футболу сезона 2018-2019. [0+].
22.25 Новости.
22.30 Все на Матч!
23.00 Специальный репортаж. [12+].
23.20 Континентальный вечер.
23.50 Хоккей. «Салават Юлаев» (Уфа) - «Авангард» (Омская область). КХЛ. Финал конференции «Восток».
02.25 Новости.
02.30 Все на Матч!
02.55 Баскетбол. ЦСКА (Россия) - «Баскония» (Испания).
05.15 Новости.
05.25 Футбол. «Реал Сосьедад» - «Бетис». Ч-т Испании.
07.25 Все на Матч!
07.55 Футбол. «Универсидад Католика» (Чили) - «Гремио» (Бразилия). Кубок Либертадорес.
09.55 Футбол. Олимп - Кубок России по футболу сезона 2018-2019. [0+].
11.55 Смешанные единоборства. Bellator. С. Авад - Б. Гирц. А. Корешков - М. Джаспер.

ПЯТНИЦА 5 АПРЕЛЯ

ДОМАШНИЙ

06.30 «6 кадров». [16+].
06.50 «Удачная покупка». [16+].
07.00 «Понять. Простить». [16+].
07.30 «6 кадров». [16+].
07.50 «По делам несовершеннолетних». [16+].
08.50 «Давай разведёмся!» [16+].
09.50 «Тест на отцовство». [16+].
10.55 «Реальная мистика». [16+].
12.50 «Понять. Простить». [16+].
14.00 Х/ф «ВЧЕРА. СЕГОДНЯ. НАВСЕГДА...» [16+].
18.00 «6 кадров». [16+].
19.00 Х/ф «ТОЛЬКО НЕ ОТПУСКАЙ МЕНЯ». [16+].
23.00 Т/с «ЖЕНСКИЙ ДОКТОР-3». [16+].
00.00 «6 кадров». [16+].
00.30 Х/ф «В ОЖИДАНИИ ВЕСНЫ». [16+].
02.25 «Понять. Простить». [16+].
02.55 «Реальная мистика». [16+].
04.30 «Тест на отцовство». [16+].
05.20 «6 кадров». [16+].
05.35 «Домашняя кухня».

ДОМ КИНО

05.20 Х/ф «КОРОЛЕВСКАЯ РЕГАТА». [6+].
07.00 Т/с «СВАТЫ». [16+].
10.45 Х/ф «САМОГОНЩИКИ». [12+].
11.05 Х/ф «МЫ С ВАМИ ГДЕ-ТО ВСТРЕЧАЛИСЬ». [0+].
12.50 Х/ф «МУЖИКИ!..» [6+].
14.40 Х/ф «72 МЕТРА». [16+].
17.25 Х/ф «ВЕРСИЯ ПОЛКОВНИКА ЗОРИНА». [12+].
19.00 Т/с «СВАТЫ». [16+].
22.50 Т/с «УЛИЦЫ РАЗБИТЫХ ФОНАРЕЙ». [16+].
02.40 Т/с «МЁРТВЫЕ ДУШИ». [12+].
04.10 Х/ф «У ТИХОЙ ПРИСТАНИ». [12+].

ЛЮБИМОЕ КИНО

08.05 Х/ф «ИДУ НА ГРОЗУ». [16+].
11.00 Х/ф «ПРИНЦЕССА С МЕЛЬНИЦЫ». [12+].
13.00 Х/ф «ЭСКАДРОН ГУСАР ЛЕТУЧИХ». [16+].
16.05 Х/ф «ИДУ НА ГРОЗУ». [16+].
19.00 Х/ф «ПРИНЦЕССА С МЕЛЬНИЦЫ». [12+].
21.00 Х/ф «СПЯЩАЯ КРАСАВИЦА». [12+].
22.45 Х/ф «БАЛ СКАЗОК». [12+].
00.05 Х/ф «БЛУЖДАЮЩИЕ ЗВЕЗДЫ». [16+].
03.00 Х/ф «ОСОБЕННОСТИ НАЦИОНАЛЬНОЙ ОХОТЫ». [16+].
05.00 Х/ф «СПЯЩАЯ КРАСАВИЦА». [12+].
06.45 Х/ф «БАЛ СКАЗОК». [12+].

Матч-тв

13.00 Д/с «Вся правда про...» [12+].
13.30 «Самые сильные». [12+].
14.00 Новости.
14.05 Все на Матч!
15.55 Новости.
16.00 Футбол. «Севилья» - «Алавес». Ч-т Испании. [0+].
17.50 Новости.
17.55 Все на Матч!
18.30 Бокс. Д. Бивол - Дж. Смит-мл. Бой за титул чемпиона мира по версии WBA в полутяжёлом весе.
20.30 Новости.
20.35 Бокс. Л. Смит - С. Эггингто. Трансляция из Великобритании. [16+].
22.35 Специальный репортаж. [12+].
22.55 Новости.
23.00 Все на Матч!
00.05 «Играем за вас». [12+].
00.35 Все на футбол! [12+].
01.35 Новости.
01.40 Специальный репортаж. [12+].
02.00 Хоккей. «Запад». ЦСКА - СКА (Санкт-Петербург). КХЛ. Финал конференции.
04.55 Баскетбол. «Барселона» (Испания) - «Химки» (Россия).
06.55 Все на Матч!
07.25 Кёрлинг. Россия - Япония. ЧМ. из Канады.
09.00 Хоккей. Россия - Швейцария. ЧМ.
11.30 Д/ф «Красноярск-2019. Из Сибири с любовью». [12+].
12.30 «Команда мечты». [12+].

СУББОТА 6 АПРЕЛЯ

ДОМАШНИЙ

06.30 «6 кадров». [16+].
08.00 Х/ф «АЛЕКСАНДРА». [16+].
10.00 Х/ф «ПЕРВАЯ ПОПЫТКА». [16+].
12.15 «Полезно и вкусно». [16+].
12.20 Х/ф «ПЕРВАЯ ПОПЫТКА». [16+].
14.00 Х/ф «БЕЛЫЕ РОЗЫ НАДЕЖДЫ». [16+].
17.45 «Про здоровье». [16+].
18.00 «6 кадров». [16+].
19.00 Х/ф «НУЖЕН МУЖЧИНА». [16+].
23.30 «6 кадров». [16+].
00.30 Х/ф «НИКОГДА НЕ ЗАБУДУ ТЕБЯ». [16+].
02.25 «Гастарбайтерши». [16+].
05.40 «6 кадров». [16+].
06.00 «Домашняя кухня». [16+].

ДОМ КИНО

05.20 Х/ф «КАДРИЛЬ». [12+].
06.55 Х/ф «ИЛЬЯ МУРОМЕЦ». [0+].
08.35 Х/ф «НЕУЛОВИМЫЕ МСТИТЕЛИ». [6+].
10.00 Х/ф «ГАРДЕМАРИНЫ, ВПЕРЁД!» [12+].
15.35 Х/ф «ОПАСНО ДЛЯ ЖИЗНИ!» [12+].
17.20 Х/ф «СПОРТЛОТО-82». [0+].
19.00 Х/ф «ДЖЕНТЛЬМЕНЫ УДАЧИ». [6+].
20.40 Х/ф «КАНИКУЛЫ СТРОГОГО РЕЖИМА». [12+].
22.50 Х/ф «ОСОБЕННОСТИ НАЦИОНАЛЬНОЙ РЫБАЛКИ». [16+].
00.45 Х/ф «ПРЕЗИДЕНТ И ЕГО ВНУЧКА». [12+].
02.35 Х/ф «ПРИХОДИ НА МЕНЯ ПОСМОТРЕТЬ...» [12+].
04.15 Х/ф «ОСЕНЬ, ЧЕРТАНОВО...» [16+].

ЛЮБИМОЕ КИНО

08.05 Х/ф «БЛУЖДАЮЩИЕ ЗВЕЗДЫ». [16+].
11.00 Х/ф «ОСОБЕННОСТИ НАЦИОНАЛЬНОЙ ОХОТЫ». [16+].
13.00 Х/ф «СПЯЩАЯ КРАСАВИЦА». [12+].
14.45 Х/ф «БАЛ СКАЗОК». [12+].
16.05 Х/ф «БЛУЖДАЮЩИЕ ЗВЕЗДЫ». [16+].
19.00 Х/ф «ОСОБЕННОСТИ НАЦИОНАЛЬНОЙ ОХОТЫ». [16+].
21.00 Х/ф «ПОПУТЧИК». [12+].
22.45 Х/ф «КАПИТАН». [12+].
00.00 Х/ф «КУКЛА». [16+].
03.00 Х/ф «ОСОБЕННОСТИ НАЦИОНАЛЬНОЙ РЫБАЛКИ». [16+].
05.00 Х/ф «ПОПУТЧИК». [12+].
06.45 Х/ф «КАПИТАН». [12+].

Матч-тв

13.00 Х/ф «ДВОЙНОЙ ДРАКОН». [16+].
14.45 Футбол. «Бордо» - «Марсель». Ч-т Франции. [0+].
16.45 Новости.
16.55 Все на футбол! [12+].
17.55 Футбол. «Саутгемптон» - «Ливерпуль». [0+].
19.55 Новости.
20.00 «Автоинспекция». [12+].
20.30 Специальный репортаж. [12+].
21.00 «Играем за вас». [12+].
21.30 Новости.
21.40 Все на Матч!
22.30 «Неизведанная хоккейная Россия». [12+].
23.30 Хоккей. КХЛ. «Авангард» (Омская область) - «Салават Юлаев» (Уфа). Финал конференции «Восток».
02.25 Футбол. «Ювентус» - «Милан». Ч-т Италии.
03.55 Новости.
04.00 Все на футбол!
04.40 Футбол. «Барселона» - «Атлетико». Ч-т Испании.
06.40 Все на Матч!
07.00 Смешанные единоборства. Fight Nights. А. Багаутинов - В. Асатрян. Д. Бикрев - М. Буторин. Трансляция из Москвы. [16+].
09.00 Хоккей. Россия - Финляндия. ЧМ. Трансляция из Финляндии. [0+].
11.30 Кёрлинг. ЧМ. Трансляция из Канады. [0+].

ВОСКРЕСЕНЬЕ 7 АПРЕЛЯ

ДОМАШНИЙ

06.30 «6 кадров». [16+].
07.30 Х/ф «В ОЖИДАНИИ ВЕСНЫ». [16+].
09.25 Х/ф «АБОНЕНТ ВРЕМЕННО НЕДОСТУПЕН...» [16+].
13.55 Х/ф «ТОЛЬКО НЕ ОТПУСКАЙ МЕНЯ». [16+].
18.00 «6 кадров». [16+].
19.00 Х/ф «НОТЫ ЛЮБВИ». [16+].
23.00 «6 кадров». [16+].
23.45 «Про здоровье». [16+].
00.00 «6 кадров». [16+].
00.30 Х/ф «АЛЕКСАНДРА». [16+].
02.30 «Гастарбайтерши». [16+].
05.45 «6 кадров». [16+].
06.00 «Домашняя кухня». [16+].

ДОМ КИНО

06.00 Х/ф «САМОГОНЩИКИ». [12+].
06.20 Х/ф «СУЕТА СУЕТ». [12+].
08.00 Х/ф «ЛАРЕЦ МАРИИ МЕДИЧИ». [12+].
09.40 Х/ф «ВЕРСИЯ ПОЛКОВНИКА ЗОРИНА». [12+].
11.20 Х/ф «ДЖЕНТЛЬМЕНЫ УДАЧИ». [6+].
13.00 Х/ф «КУБАНСКИЕ КАЗАКИ». [12+].
15.05 Х/ф «НЕ МОЖЕТ БЫТЬ!» [12+].
16.50 Х/ф «КАНИКУЛЫ СТРОГОГО РЕЖИМА». [12+].
19.00 Х/ф «ИВАН ВАСИЛЬЕВИЧ МЕНЯЕТ ПРОФЕССИЮ». [6+].
20.45 Х/ф «ОДИНОКИМ ПРЕДОСТАВЛЯЕТСЯ ОБЩЕЖИТИЕ». [12+].
22.25 Х/ф «ДЕТИ ПОНЕДЕЛЬНИКА». [12+].
00.10 Х/ф «ГОРЬКО!-2». [16+].
02.00 Х/ф «СОРОЧИНСКАЯ ЯРМАРКА». [12+].
03.45 Х/ф «ЯДЫ, ИЛИ ВСЕМИРНАЯ ИСТОРИЯ ОТРАВЛЕНИЙ». [16+].

ЛЮБИМОЕ КИНО

08.00 Х/ф «КУКЛА». [16+].
11.00 Х/ф «ОСОБЕННОСТИ НАЦИОНАЛЬНОЙ РЫБАЛКИ». [16+].
13.00 Х/ф «ПОПУТЧИК». [12+].
14.45 Х/ф «КАПИТАН». [12+].
16.00 Х/ф «КУКЛА». [16+].
19.00 Х/ф «ОСОБЕННОСТИ НАЦИОНАЛЬНОЙ РЫБАЛКИ». [16+].
21.00 Х/ф «ГОСТЬЯ ИЗ БУДУЩЕГО». [12+].

Матч-тв

13.00 Д/с «Вся правда про...» [12+].
13.30 Футбол. «Сампдория» - «Рома». Ч-т Италии. [0+].
15.20 Футбол. «Бавария» - «Боруссия» (Дортмунд). Ч-т Германии. [0+].
17.20 Новости.
17.25 Тает лёд
17.55 «Тренерский штаб». [12+].
18.25 Футбол. «Уфа» - «Ростов». Российская Премьер-лига.
20.25 Новости.
20.30 Все на Матч!
20.55 Футбол. «Урал» (Екатеринбург) - «Енисей» (Красноярск). Российская Премьер-лига.
22.55 Новости.
23.00 Все на Матч!
23.30 Баскетбол. ЦСКА - «Зенит» (Санкт-Петербург). Единая лига ВТБ.
01.55 Футбол. «Локомотив» (Москва) - «Зенит» (Санкт-Петербург). Российская Премьер-лига.
03.55 «После футбола» **04.25** Футбол. «Наполи» - «Дженоа». Ч-т Италии.
06.25 «После футбола» с Георгием Черданцевым.
07.05 Все на Матч!
07.45 «Кибератлетика». [16+].
08.15 Спортивная гимнастика. Кубок мира. Многоборье. Трансляция из Японии. [0+].
09.00 Кёрлинг. ЧМ. из Канады.
12.00 Художественная гимнастика. Кубок мира.

ПОНЕДЕЛЬНИК 1 АПРЕЛЯ

НТВ

05.00 Т/с «ПАСЕЧНИК». [16+].
06.00 «Утро. Самое». [16+].
08.10 «Мальцева». [12+].
09.00 Т/с «МУХТАР. НОВЫЙ СЛЕД». [16+].
10.00 Сегодня.
10.20 Т/с «МОРСКИЕ ДЬЯВОЛЫ. СМЕРЧ». [16+].
13.00 Сегодня.
13.25 Обзор. Чрезвычайное происшествие.
14.00 «Место встречи». [16+].
16.00 Сегодня.
16.30 «Место встречи». [16+].
17.15 «ДНК». [16+].
18.15 «Основано на реальных событиях». [16+].
19.00 Сегодня.
19.50 Т/с «ВОКАЛЬНО-КРИМИНАЛЬНЫЙ АНСАМБЛЬ». [16+].
23.00 «Изменить нельзя». [16+].
00.00 Сегодня.
00.05 «Поздняков». [16+].
00.15 Т/с «НОВАЯ ЖИЗНЬ СЫЩИКА ГУРОВА. ПРОДОЛЖЕНИЕ». [16+].
02.30 Т/с «ПАСЕЧНИК».

ЗВЕЗДА

06.00 Сегодня утром.
08.00 Новости дня.
08.35 «Военная приёмка». [6+].
09.25 Т/с «ЗОЛОТОЙ КАПКАН». [16+].
13.00 Новости дня.
13.15 Т/с «ЗОЛОТОЙ КАПКАН». [16+].
17.00 Военные новости.
17.05 Т/с «ЗОЛОТОЙ КАПКАН». [16+].
18.10 «Не факт!» [6+].
18.30 «Специальный репортаж». [12+].
18.50 «Охотники за нацистами». [16+].
19.40 «Скрытые угрозы». [12+].
20.25 «Загадки века с Сергеем Медведевым». [12+].
21.15 Новости дня.
21.25 «Открытый эфир». [12+].
23.00 «Между тем». [12+].
23.30 Т/с «ЛАДОГА». [12+].
03.40 Х/ф «МЕРТВЫЙ СЕЗОН». [12+].

ИЛЛЮЗИОН

07.20 Х/ф «ДОМ СОЛНЦА». [16+].
09.00 Х/ф «ДУРАК». [16+].
10.55 Х/ф «ОГНИ ПРИТОНА». [16+].
12.40 Х/ф «ДЛЯ НАЧИНАЮЩИХ ЛЮБИТЬ». [16+].
14.20 Х/ф «МУЖЧИНА С ГАРАНТИЕЙ». [16+].
15.55 Х/ф «КАРП ОТМОРОЖЕННЫЙ». [16+].
17.40 Т/с «НАРУЖНОЕ НАБЛЮДЕНИЕ». [16+].
19.25 Х/ф «О ЧЕМ ГОВОРЯТ МУЖЧИНЫ». [16+].
21.05 Х/ф «СЕМЕЙКА АДЫ». [16+].
22.45 Х/ф «О ЧЕМ ГОВОРЯТ МУЖЧИНЫ». [16+].
00.25 Т/с «КРАСАВЧИК». [16+].
02.10 Т/с «ЧИСТО МОСКОВСКИЕ УБИЙСТВА». [16+].
03.50 Х/ф «ХОТТАБЫЧ». [16+].
05.35 Х/ф «ПРЕЗИДЕНТ И ЕГО ВНУЧКА». [12+].

ТВ ЦЕНТР

06.00 «Настроение».
08.05 Х/ф «СМЕРТЬ ПОД ПАРУСОМ». [0+].
10.50 Городское собрание. [12+].
11.30 События.
11.50 Т/с «ЧИСТО АНГЛИЙСКОЕ УБИЙСТВО». [12+].
13.40 Мой герой. [12+].
14.30 События.
14.50 Город новостей.
15.05 Т/с «АННА-ДЕТЕКТИВЪ». [12+].
17.00 «Естественный отбор». [12+].
17.50 Х/ф «НЕРАСКРЫТЫЙ ТАЛАНТ». [12+].
19.40 События.
20.00 Петровка, 38. [16+].
20.20 «Право голоса». [16+].
22.00 События.
22.30 «1/2 президента». Спецрепортаж. [16+].
23.05 «Знак качества». [16+].
00.00 События.
00.35 «Прощание. Марис Лиепа». [16+].
01.25 Д/ф «Горбачёвы. История любви». [12+].
02.15 Т/с «АННА-ДЕТЕКТИВЪ». [12+].
04.05 Т/с «ДЖУНА». [16+].

ВТОРНИК 2 АПРЕЛЯ

НТВ

05.00 Т/с «ПАСЕЧНИК». [16+].
06.00 «Утро. Самое». [16+].
08.10 «Мальцева». [12+].
09.00 Т/с «МУХТАР. НОВЫЙ СЛЕД». [16+].
10.00 Сегодня.
10.20 Т/с «МОРСКИЕ ДЬЯВОЛЫ. СМЕРЧ». [16+].
13.00 Сегодня.
13.25 Обзор. Чрезвычайное происшествие.
14.00 «Место встречи». [16+].
16.00 Сегодня.
16.30 «Место встречи». [16+].
17.15 «ДНК». [16+].
18.15 «Основано на реальных событиях». [16+].
19.00 Сегодня.
19.50 Т/с «ВОКАЛЬНО-КРИМИНАЛЬНЫЙ АНСАМБЛЬ». [16+].
23.00 «Изменить нельзя». [16+].
00.00 Сегодня.
00.10 Т/с «НОВАЯ ЖИЗНЬ СЫЩИКА ГУРОВА. ПРОДОЛЖЕНИЕ». [16+].
02.05 Т/с «ПОДОЗРЕВАЮТСЯ ВСЕ». [16+].
02.40 Т/с «ПАСЕЧНИК». [16+].

ЗВЕЗДА

06.00 Сегодня утром.
08.00 Новости дня.
08.35 «Военная приёмка». [6+].
09.25 Т/с «ЗОЛОТОЙ КАПКАН». [16+].
13.00 Новости дня.
13.15 Т/с «ЗОЛОТОЙ КАПКАН». [16+].
17.00 Военные новости.
17.05 Т/с «ЗОЛОТОЙ КАПКАН». [16+].
18.10 «Не факт!» [6+].
18.30 «Специальный репортаж». [12+].
18.50 «Охотники за нацистами». [16+].
19.40 «Легенды армии». [12+].
20.25 «Улика из прошлого». [16+].
21.15 Новости дня.
21.25 «Открытый эфир». [12+].
23.00 «Между тем». [12+].
23.30 Т/с «ТАСС УПОЛНОМОЧЕН ЗАЯВИТЬ...» [6+].
04.35 Х/ф «МАКСИМКА». [0+].

ИЛЛЮЗИОН

07.15 Х/ф «ОГНИ ПРИТОНА». [16+].
09.05 Х/ф «ДЛЯ НАЧИНАЮЩИХ ЛЮБИТЬ». [16+].
10.40 Х/ф «ДУРАК». [16+].
12.35 Т/с «КРАСАВЧИК». [16+].
14.15 Х/ф «О ЧЕМ ГОВОРЯТ МУЖЧИНЫ». [16+].
15.55 Х/ф «СЕМЕЙКА АДЫ». [16+].
17.35 Т/с «ЧИСТО МОСКОВСКИЕ УБИЙСТВА». [16+].
19.15 Х/ф «О ЧЕМ ГОВОРЯТ МУЖЧИНЫ». [16+].
21.00 Т/с «КРАСАВЧИК». [16+].
22.45 Х/ф «ХОТТАБЫЧ». [16+].
00.25 Х/ф «ПРЕЗИДЕНТ И ЕГО ВНУЧКА». [12+].
02.10 Т/с «ЧИСТО МОСКОВСКИЕ УБИЙСТВА». [16+].
03.50 Х/ф «ЧУДНАЯ ДОЛИНА». [16+].
05.15 Х/ф «ЗАЙМЕМСЯ ЛЮБОВЬЮ». [16+].
06.45 Х/ф «ДЛЯ НАЧИНАЮЩИХ ЛЮБИТЬ». [16+].

ТВ ЦЕНТР

06.00 «Настроение».
08.10 «Доктор И...» [16+].
08.45 Х/ф «БЕССОННАЯ НОЧЬ». [16+].
10.35 Д/ф «Инна Макарова. Предсказание судьбы». [12+].
11.30 События.
11.50 Т/с «ЧИСТО АНГЛИЙСКОЕ УБИЙСТВО». [12+].
13.35 Мой герой. [12+].
14.30 События.
14.50 Город новостей.
15.05 Т/с «АННА-ДЕТЕКТИВЪ». [12+].
17.00 «Естественный отбор». [12+].
17.50 Х/ф «НЕРАСКРЫТЫЙ ТАЛАНТ». [12+].
19.40 События.
20.00 Петровка, 38. [16+].
20.20 «Право голоса». [16+].
22.00 События.
22.30 «Осторожно, мошенники!» [16+].
23.05 Д/ф «Фальшивая родня». [16+].
00.00 События. 25-й час.
00.35 Д/с «Свадьба и развод». [16+].
01.25 Д/ф «Убийство, оплаченное нефтью». [12+].
02.15 Т/с «АННА-ДЕТЕКТИВЪ». [12+].
04.05 Т/с «ДЖУНА». [16+].

СРЕДА 3 АПРЕЛЯ

НТВ

05.00 Т/с «ПАСЕЧНИК». [16+].
06.00 «Утро. Самое». [16+].
08.10 «Мальцева». [12+].
09.00 Т/с «МУХТАР. НОВЫЙ СЛЕД». [16+].
10.00 Сегодня.
10.20 Т/с «МОРСКИЕ ДЬЯВОЛЫ. СМЕРЧ». [16+].
13.00 Сегодня.
13.25 Обзор. Чрезвычайное происшествие.
14.00 «Место встречи». [16+].
16.00 Сегодня.
16.30 «Место встречи». [16+].
17.15 «ДНК». [16+].
18.15 «Основано на реальных событиях». [16+].
19.00 Сегодня.
19.50 Т/с «ВОКАЛЬНО-КРИМИНАЛЬНЫЙ АНСАМБЛЬ». [16+].
23.00 «Изменить нельзя». [16+].
00.00 Сегодня.
00.10 Т/с «НОВАЯ ЖИЗНЬ СЫЩИКА ГУРОВА. ПРОДОЛЖЕНИЕ». [16+].
02.00 Т/с «ПОДОЗРЕВАЮТСЯ ВСЕ». [16+].
02.40 Т/с «ПАСЕЧНИК». [16+].

ЗВЕЗДА

06.00 Сегодня утром.
08.00 Новости дня.
08.15 «Специальный репортаж». [12+].
08.45 Т/с «ПОСЛЕДНЯЯ ВСТРЕЧА». [16+].
13.00 Новости дня.
13.15 Т/с «ПОСЛЕДНЯЯ ВСТРЕЧА». [16+].
17.00 Военные новости.
17.05 Т/с «ПОСЛЕДНЯЯ ВСТРЕЧА». [16+].
18.10 «Не факт!» [6+].
18.30 «Специальный репортаж». [12+].
18.50 «Охотники за нацистами». [16+].
19.40 «Последний день». [12+].
20.25 «Секретная папка». [12+].
21.15 Новости дня.
21.25 «Открытый эфир». [12+].
23.00 «Между тем». [12+].
23.30 Т/с «ТАСС УПОЛНОМОЧЕН ЗАЯВИТЬ...» [6+].
03.35 Х/ф «АМЕРИКАНСКАЯ ДОЧЬ». [6+].
05.10 «Выдающиеся авиаконструкторы». [12+].

ИЛЛЮЗИОН

08.25 Х/ф «МОРЕ». [16+].
09.45 Х/ф «ГРАФОМАФИЯ». [12+].
11.25 Х/ф «МУЖЧИНА С ГАРАНТИЕЙ». [16+].
12.50 Х/ф «О ЧЕМ ГОВОРЯТ МУЖЧИНЫ». [16+].
14.25 Т/с «КРАСАВЧИК». [16+].
18.00 Т/с «ЧИСТО МОСКОВСКИЕ УБИЙСТВА». [16+].
19.40 Х/ф «ХОТТАБЫЧ». [16+].
21.25 Х/ф «ПРЕЗИДЕНТ И ЕГО ВНУЧКА». [12+].
23.15 Х/ф «ЧУДНАЯ ДОЛИНА». [16+].
00.40 Х/ф «ЗАЙМЕМСЯ ЛЮБОВЬЮ». [16+].
02.10 Т/с «ЧИСТО МОСКОВСКИЕ УБИЙСТВА». [16+].
03.50 Х/ф «ЖИЗНЬ ОДНА». [16+].
05.40 Х/ф «СОКРОВИЩА МЕРТВЫХ». [16+].

ТВ ЦЕНТР

06.00 «Настроение».
08.10 «Доктор И...» [16+].
08.45 Х/ф «ЛЕКАРСТВО ПРОТИВ СТРАХА». [12+].
10.35 Д/ф «Павел Кадочников. Затерянный герой». [12+].
11.30 События.
11.50 Т/с «ЧИСТО АНГЛИЙСКОЕ УБИЙСТВО». [12+].
13.40 Мой герой. [12+].
14.30 События.
14.50 Город новостей.
15.05 Т/с «АННА-ДЕТЕКТИВЪ». [12+].
17.00 «Естественный отбор». [12+].
17.50 Х/ф «НЕРАСКРЫТЫЙ ТАЛАНТ-2». [12+].
19.40 События.
20.00 Петровка, 38. [16+].
20.20 «Право голоса». [16+].
22.00 События.
22.30 Линия защиты. [16+].
23.05 «Прощание. Евгений Леонов». [16+].
00.00 События. 25-й час.
00.35 Д/ф «Удар властью. Лев Рохлин». [16+].
01.25 Д/ф «Два председателя». [12+].
02.15 Т/с «АННА-ДЕТЕКТИВЪ». [12+].
04.05 Т/с «ДЖУНА». [16+].

ЧЕТВЕРГ 4 АПРЕЛЯ

НТВ

05.00 Т/с «ПАСЕЧНИК». [16+].
06.00 «Утро. Самое». [16+].
08.10 «Мальцева». [12+].
09.00 Т/с «МУХТАР. НОВЫЙ СЛЕД». [16+].
10.00 Сегодня.
10.20 Т/с «МОРСКИЕ ДЬЯВОЛЫ. СМЕРЧ». [16+].
13.00 Сегодня.
13.25 Обзор. Чрезвычайное происшествие.
14.00 «Место встречи». [16+].
16.00 Сегодня.
16.30 «Место встречи». [16+].
17.15 «ДНК». [16+].
18.15 «Основано на реальных событиях». [16+].
19.00 Сегодня.
19.50 Т/с «ВОКАЛЬНО-КРИМИНАЛЬНЫЙ АНСАМБЛЬ». [16+].
23.00 «Изменить нельзя». [16+].
00.00 Сегодня.
00.10 Т/с «НОВАЯ ЖИЗНЬ СЫЩИКА ГУРОВА. ПРОДОЛЖЕНИЕ». [16+].
02.00 Т/с «ПОДОЗРЕВАЮТСЯ ВСЕ». [16+].
02.40 Т/с «ПАСЕЧНИК». [16+].

ЗВЕЗДА

~~**06.00** Сегодня утром.~~
~~**08.00** Новости дня.~~
~~**08.15** «Специальный репортаж». [12+].~~
~~**08.45 Т/с «ПОСЛЕДНЯЯ ВСТРЕЧА». [16+].~~
~~**13.00** Новости дня.~~
~~**13.15 Т/с «ПОСЛЕДНЯЯ ВСТРЕЧА». [16+].~~
~~**17.00** Военные новости.~~
~~**17.05 Т/с «ПОСЛЕДНЯЯ ВСТРЕЧА». [16+].~~
~~**18.10** «Не факт!» [6+].~~
~~**18.30** «Специальный репортаж». [12+].~~
~~**18.50** «Охотники за нацистами». [16+].~~
~~**19.40** «Легенды кино». [6+].~~
~~**20.25** «Код доступа». [12+].~~
~~**21.15** Новости дня.~~
~~**21.25** «Открытый эфир». [12+].~~
~~**23.00** «Между тем». [12+].~~
~~**23.30 Т/с «ТАСС УПОЛНОМОЧЕН ЗАЯВИТЬ...» [6+].~~
~~**03.25 Х/ф «ДОСЬЕ ЧЕЛОВЕКА В «МЕРСЕДЕСЕ». [12+].~~
~~**05.30** «Хроника Победы».~~

ИЛЛЮЗИОН

07.50 Х/ф «КАРП ОТМОРОЖЕННЫЙ». [16+].
09.30 Х/ф «О ЧЕМ ГОВОРЯТ МУЖЧИНЫ». [16+].
11.00 Х/ф «СЕМЕЙКА АДЫ». [16+].
12.30 Х/ф «МОРЕ». [16+].
13.55 Х/ф «ХОТТАБЫЧ». [16+].
15.40 Х/ф «ПРЕЗИДЕНТ И ЕГО ВНУЧКА». [12+].
17.30 Т/с «ЧИСТО МОСКОВСКИЕ УБИЙСТВА». [16+].
19.05 Х/ф «ЧУДНАЯ ДОЛИНА». [16+].
20.30 Х/ф «ЗАЙМЕМСЯ ЛЮБОВЬЮ». [16+].
22.05 Х/ф «ЖИЗНЬ ОДНА». [16+].
23.55 Х/ф «СОКРОВИЩА МЕРТВЫХ». [16+].
02.10 Т/с «ЧИСТО МОСКОВСКИЕ УБИЙСТВА». [16+].
03.50 Х/ф «САМКА». [16+].
05.20 Х/ф «ТРИО». [16+].

ТВ ЦЕНТР

06.00 «Настроение».
08.05 «Доктор И...» [16+].
08.40 Х/ф «ВПЕРВЫЕ ЗАМУЖЕМ». [0+].
10.35 Д/ф «Валентина Теличкина. Начать с нуля». [12+].
11.30 События.
11.50 Т/с «ЧИСТО АНГЛИЙСКОЕ УБИЙСТВО». [12+].
13.40 Мой герой. [12+].
14.30 События.
14.50 Город новостей.
15.05 Т/с «АННА-ДЕТЕКТИВЪ». [12+].
17.00 «Естественный отбор». [12+].
17.50 Х/ф «НЕРАСКРЫТЫЙ ТАЛАНТ-2». [12+].
19.40 События.
20.00 Петровка, 38. [16+].
20.20 «Право голоса». [16+].
22.00 События.
22.30 Д/с «Обложка». [16+].
23.05 Д/ф «Актёрские драмы. За кулисами музыкальных фильмов». [12+].
00.00 События. 25-й час.
00.35 Д/ф «90-е. Горько!» [16+].
01.25 Д/ф «Бунтари по-американски». [12+].
02.15 Т/с «АННА-ДЕТЕКТИВЪ». [12+].
04.05 Т/с «ДЖУНА». [16+].

ПЯТНИЦА 5 АПРЕЛЯ

НТВ

05.00 Т/с «ПАСЕЧНИК». [16+].
06.00 «Утро. Самое». [16+].
08.10 Т/с «МУХТАР. НОВЫЙ СЛЕД». [16+].
10.00 Сегодня.
10.20 Т/с «МОРСКИЕ ДЬЯВОЛЫ. СМЕРЧ». [16+].
13.00 Сегодня.
13.25 Обзор. Чрезвычайное происшествие.
14.00 «Место встречи». [16+].
16.00 Сегодня.
16.30 «Место встречи». [16+].
17.15 «ДНК». [16+].
18.10 «Жди меня». [12+].
19.00 Сегодня.
19.50 Т/с «ВОКАЛЬНО-КРИМИНАЛЬНЫЙ АНСАМБЛЬ». [16+].
23.45 ЧП. Расследование. [16+].
00.20 «Захар Прилепин. Уроки русского». [12+].
00.55 «Мы и наука. Наука и мы». [12+].
01.55 Квартирный вопрос. [0+].
02.55 Т/с «ПОДОЗРЕВАЮТСЯ ВСЕ». [16+].
03.35 Х/ф «СЫН ЗА ОТЦА...» [16+].

ЗВЕЗДА

06.00 «Москва фронту». [12+].
06.50 Х/ф «ГОРЯЧАЯ ТОЧКА». [12+].
08.00 Новости дня.
08.15 Х/ф «ГОРЯЧАЯ ТОЧКА». [12+].
09.00 Т/с «ЧУДОТВОРЕЦ». [12+].
13.00 Новости дня.
13.15 Т/с «ЧУДОТВОРЕЦ». [12+].
17.00 Военные новости.
17.05 Т/с «ЧУДОТВОРЕЦ». [12+].
18.10 «Не факт!» [6+].
18.35 Х/ф «МАКСИМ ПЕРЕПЕЛИЦА». [0+].
20.30 Т/с «ДВА КАПИТАНА». [0+].
21.15 Новости дня.
21.25 Т/с «ДВА КАПИТАНА». [0+].
05.15 «Хроника Победы». [12+].

ИЛЛЮЗИОН

07.15 Х/ф «СЕМЕЙКА АДЫ». [16+].
08.50 Х/ф «О ЧЕМ ЕЩЕ ГОВОРЯТ МУЖЧИНЫ». [16+].
10.25 Т/с «КРАСАВЧИК». [16+].
13.45 Х/ф «ЧУДНАЯ ДОЛИНА». [16+].
15.15 Х/ф «ЗАЙМЕМСЯ ЛЮБОВЬЮ». [16+].
16.45 Т/с «ЧИСТО МОСКОВСКИЕ УБИЙСТВА». [16+].
18.25 Х/ф «ЖИЗНЬ ОДНА». [16+].
20.20 Х/ф «СОКРОВИЩА МЕРТВЫХ». [16+].
22.30 Х/ф «САМКА». [16+].
00.05 Х/ф «ТРИО». [16+].
01.55 Т/с «СИНДРОМ ДРАКОНА». [16+].
03.50 Х/ф «ЧАС ПИК». [16+].
05.45 Х/ф «ВЕЧНОЕ ВОЗВРАЩЕНИЕ». [16+].

ТВ ЦЕНТР

06.00 «Настроение».
08.05 Д/ф «Екатерина Савинова. Шаг в бездну». [12+].
08.55 Х/ф «МАЧЕХА». [12+].
11.30 События.
11.50 Х/ф «МАЧЕХА». [12+].
13.00 Т/с «ЖЕНСКАЯ ВЕРСИЯ. ДЕДУШКИНА ВНУЧКА». [12+].
14.30 События.
14.50 Город новостей.
15.05 Т/с «ЖЕНСКАЯ ВЕРСИЯ. ДЕДУШКИНА ВНУЧКА». [12+].
17.40 Х/ф «СЕДЬМОЙ ГОСТЬ». [12+].
19.40 События.
20.00 Х/ф «ДАМА ТРЕФ». [12+].
22.00 «В центре событий» с Анной Прохоровой. [16+].
23.10 «Он и Она». [16+].
00.40 Д/ф «Вера Глаголева. Ушедшая в небеса». [12+].
01.30 Х/ф «ИНТИМ НЕ ПРЕДЛАГАТЬ». [12+].
03.20 Петровка, 38. [16+].
03.40 Х/ф «ЛЕКАРСТВО ПРОТИВ СТРАХА». [12+].

СУББОТА 6 АПРЕЛЯ

НТВ

05.00 ЧП. Расследование. [16+].
05.35 Х/ф «ОГАРЕВА, 6». [12+].
07.25 Смотр. [0+].
08.00 Сегодня.
08.20 «Зарядись удачей!» [12+].
09.25 Готовим с Алексеем Зиминым. [0+].
10.00 Сегодня.
10.20 Главная дорога. [16+].
11.00 «Еда живая и мёртвая». [12+].
12.00 Квартирный вопрос. [0+].
13.00 «Поедем, поедим!» [0+].
14.00 «Крутая история» с Татьяной Митковой. [12+].
15.00 Своя игра. [0+].
16.00 Сегодня.
16.20 «Однажды...» [16+].
17.00 «Секрет на миллион». [16+].
19.00 «Центральное телевидение» с Вадимом Такменевым.
20.40 «Звезды сошлись». [16+].
22.15 Ты не поверишь! [16+].
23.20 «Международная пилорама» с Тиграном Кеосаяном. [18+].
00.15 «Квартирник НТВ у Маргулиса». [16+].
01.40 «Фоменко фейк». [16+].
02.05 Дачный ответ. [0+].
03.05 Х/ф «АНТИСНАЙПЕР. ВЫСТРЕЛ ИЗ ПРОШЛОГО».

ЗВЕЗДА

05.45 Х/ф «ПОХИЩЕНИЕ «САВОЙИ». [12+].
07.35 Х/ф «КОРОЛЬ ДРОЗДОБОРОД». [0+].
09.00 Новости дня.
09.10 «Морской бой». [6+].
10.15 «Легенды цирка с Эдгардом Запашным». [6+].
10.40 «Не факт!» [6+].
11.15 «Улика из прошлого». [16+].
12.05 «Загадки века с Сергеем Медведевым». [12+].
13.00 Новости дня.
13.15 «Последний день». [12+].
14.00 «Десять фотографий». [6+].
14.50 «Специальный репортаж». [12+].
15.05 «Николай Пржевальский. Экспедиция длиною в жизнь». [12+].
16.20 Т/с «РУССКИЙ ПЕРЕВОД». [16+].
18.00 Новости дня.
18.10 Задело!
18.25 Т/с «РУССКИЙ ПЕРЕВОД». [16+].
01.25 Х/ф «ЗЕЛЕНЫЕ ЦЕПОЧКИ». [0+].
03.10 Х/ф «ПАЦАНЫ». [12+].
04.40 Х/ф «ГОРЯЧАЯ ТОЧКА». [12+].

ИЛЛЮЗИОН

07.45 Х/ф «О ЧЕМ ГОВОРЯТ МУЖЧИНЫ». [16+].
09.20 Х/ф «СЕМЕЙКА АДЫ». [16+].
10.50 Х/ф «ЩЕНОК». [16+].
11.40 Х/ф «КАРП ОТМОРОЖЕННЫЙ». [16+].
13.20 Х/ф «О ЧЕМ ГОВОРЯТ МУЖЧИНЫ». [16+].
15.05 Х/ф «ЗАЙМЕМСЯ ЛЮБОВЬЮ». [16+].
16.35 Х/ф «ЖИЗНЬ ОДНА». [16+].
18.25 Х/ф «СОКРОВИЩА МЕРТВЫХ». [16+].
20.35 Х/ф «САМКА». [16+].
22.05 Х/ф «ТРИО». [16+].
23.55 Х/ф «ЧАС ПИК». [16+].
01.50 Х/ф «ВЕЧНОЕ ВОЗВРАЩЕНИЕ». [16+].
03.50 Т/с «КЛЮЧ К ЕГО СЕРДЦУ». [12+].
05.40 Х/ф «ПАРЕНЬ С НАШЕГО КЛАДБИЩА». [12+].

ТВ ЦЕНТР

05.30 Марш-бросок. [12+].
05.55 АБВГДейка. [0+].
06.25 «На двух стульях». Юмористический концерт. [12+].
07.40 Х/ф «САДКО». [0+].
09.05 Православная энциклопедия. [6+].
09.35 Х/ф «ИНТИМ НЕ ПРЕДЛАГАТЬ». [12+].
11.30 События.
11.45 Х/ф «БУДЬТЕ МОИМ МУЖЕМ». [6+].
13.30 Х/ф «НЕРАЗРЕЗАННЫЕ СТРАНИЦЫ». [12+].
14.30 События.
14.45 Х/ф «НЕРАЗРЕЗАННЫЕ СТРАНИЦЫ». [12+].
17.20 Х/ф «ОКОНЧАТЕЛЬНЫЙ ПРИГОВОР». [12+].
21.00 «Постскриптум» с Алексеем Пушковым.
22.10 «Право знать!» [16+].
23.40 События.
23.55 «Право голоса». [16+].
03.05 «1/2 президента». Спецрепортаж. [16+].
03.40 «Прощание. Евгений Леонов». [16+].
04.25 Д/ф «Удар властью. Лев Рохлин». [16+].
05.15 Линия защиты. [16+].

ВОСКРЕСЕНЬЕ 7 АПРЕЛЯ

НТВ

04.50 «Звезды сошлись». [16+].
06.20 «Центральное телевидение». [16+].
08.00 Сегодня.
08.20 Их нравы. [0+].
08.35 «Кто в доме хозяин?» [12+].
09.25 Едим дома. [0+].
10.00 Сегодня.
10.20 Первая передача. [16+].
11.00 Чудо техники. [12+].
11.55 Дачный ответ. [0+].
13.00 «НашПотребНадзор». [16+].
14.00 «У нас выигрывают!» [12+].
15.00 Своя игра. [0+].
16.00 Сегодня.
16.20 Следствие вели... [16+].
18.00 Новые русские сенсации. [16+].
19.00 «Итоги недели» с Ирадой Зейналовой.
20.10 «Ты супер!» Суперсезон. [6+].
22.40 Х/ф «ДОЖИВЕМ ДО ПОНЕДЕЛЬНИКА». [0+].
00.55 «Брэйн ринг». [12+].
01.50 Т/с «ПОДОЗРЕВАЮТСЯ ВСЕ». [16+].
02.25 Т/с «ПАСЕЧНИК». [16+].

ЗВЕЗДА

05.50 Х/ф «ПОЕДИНОК В ТАЙГЕ». [12+].
07.05 Х/ф «МАКСИМ ПЕРЕПЕЛИЦА». [0+].
09.00 «Новости недели».
09.25 «Служу России».
09.55 «Военная приёмка». [6+].
10.45 «Код доступа». [12+].
11.30 «Скрытые угрозы». [12+].
12.20 «Специальный репортаж». [12+].
12.40 «Легенды госбезопасности». [16+].
13.00 Новости дня.
13.15 «Легенды госбезопасности». [16+].
13.50 Т/с «КРЕМЕНЬ». [16+].
18.00 Новости. Главное.
19.00 «Легенды советского сыска». [16+].
23.00 «Фетисов». [12+].
23.45 Х/ф «ГЕНЕРАЛ». [12+].
01.50 Х/ф «ВЕСЕННИЙ ПРИЗЫВ». [12+].
03.20 Х/ф «ПОХИЩЕНИЕ «САВОЙИ». [12+].
04.50 «Прекрасный полк». [12+].
05.30 «Грани Победы». [12+].

ИЛЛЮЗИОН

07.10 Х/ф «ТИСКИ». [18+].
09.20 Х/ф «О ЧЕМ ГОВОРЯТ МУЖЧИНЫ». [16+].
11.35 Х/ф «ХОТТАБЫЧ». [16+].
13.10 Х/ф «ПРЕЗИДЕНТ И ЕГО ВНУЧКА». [12+].
15.00 Х/ф «СОКРОВИЩА МЕРТВЫХ». [16+].
17.10 Х/ф «САМКА». [16+].
18.35 Х/ф «ТРИО». [16+].
20.30 Х/ф «ЧАС ПИК». [16+].
22.20 Х/ф «ВЕЧНОЕ ВОЗВРАЩЕНИЕ». [16+].
00.20 Т/с «КЛЮЧ К ЕГО СЕРДЦУ». [12+].
02.15 Х/ф «ПАРЕНЬ С НАШЕГО КЛАДБИЩА». [12+].
03.50 Т/с «КЛЮЧ К ЕГО СЕРДЦУ». [12+].
05.40 Х/ф «ДЕВУШКА С КОСОЙ». [16+].

ТВ ЦЕНТР

05.45 Х/ф «ВПЕРВЫЕ ЗАМУЖЕМ». [0+].
07.40 «Фактор жизни». [12+].
08.10 Д/с Большое кино. [12+].
08.40 Х/ф «ДАМА ТРЕФ». [12+].
10.40 «Спасите, я не умею готовить!» [12+].
11.30 События.
11.45 Петровка, 38. [16+].
11.55 Х/ф «Я ОБЪЯВЛЯЮ ВАМ ВОЙНУ». [12+].
13.40 «Смех с доставкой на дом». [12+].
14.30 События.
14.45 «Хроники московского быта. Скандал на могиле». [12+].
15.35 Д/ф «90-е. Наркота». [16+].
16.20 «Прощание. Муслим Магомаев». [16+].
17.15 Х/ф «ПИСЬМА ИЗ ПРОШЛОГО». [12+].
20.50 Х/ф «БАРЫШНЯ И ХУЛИГАН». [12+].
23.35 События.
23.50 Х/ф «БАРЫШНЯ И ХУЛИГАН». [12+].
00.50 Х/ф «НЕРАЗРЕЗАННЫЕ СТРАНИЦЫ». [12+].
04.25 Д/ф «Фальшивая родня». [16+].
05.10 Д/ф «Валентина Теличкина. Начать с нуля». [12+].

В ПРОГРАММЕ ВОЗМОЖНЫ ИЗМЕНЕНИЯ

СКАНВОРД

№ 13 (395) 26 марта 2019 года

1

Мясная лепешка; Козырь защиты на суде; Тайная полиция Гитлера; Теплохранитель; Туманная дымка; Пахарь; Стиль в архитектуре; Аграрий Спарты; Знак отмены диеза; Островкольцо; Резкий возглас; Горный азиатский барс; Лог; Родилась из ребра; "Пуховик" в сквере; Розница наоборот; Пиратская птица; Столица Др. Руси; Прибор для коктейлей; Боксёр до 60 кг; Слонялись без дела; Рекламный девиз; Кулачный бой; Синька для джинсов; Вооруженные силы; Прежде звался Яик; Парусное судно; "Нож" по дереву; Духовное звание; Придорожный "тюфяк"; Вешалка для лапши; Круглая деталь декора; Веер; Фильм, полгода идущий; Колючая матрона; Языческий божок; Ненастоящее дерево; Травля; Хмель для причастия; Глаз времён ланит; Состояние человека; Романс "... черные"; Киевская княжна; Моржовая пятерня; Утка с ценным пухом; Русское мужское имя; Придумал Робинзона; Еда при свечах; Птица - детское такси; Волчок; Играющий на арфе; Мастер пылких речей; Арабское "аз"; Рожь, пшеница, рис; "Затрещина" мячу; Пряный у селёдки; Бурятский танец; Идущая к Магомету; Мифическая змея; Одна из 4 стихий; Конец (разг.); Плетёная обувь; Охотничья птица; Жертва плагиата; Забор вокруг могилы; Изморозь; Охотоведпрактик; Механизм продажи; Место сбоку от партера; СНГ до развала; Не слаще редьки; Часть конской сбруи; Речной осадок; Неполная сила звука; Обман зрения; Фильтр стряпухи; Город в США; Срубили им мы ёлочку; Исход игры; Дикий гаял; Накидка, вид плаща; Его крутят "сапожники"; Ян (ант.); Имя писателя Твена; Подвижная часть крыла самолета; Оформление текста; Бухгалтерский термин; Канцелярист на Руси; Ниша - спальня (устар.); Топливо для домны; Поделки из бумаги; Деньги Гамбии; Сушеный виноград; Нажатие на кнопку мыши; Гора в Греции; Река в Зап. Сибири; Носик над раковиной; Марка сов. самолетов; Не рой её другому; Официальное инспектирование; Дань мехами на Руси; Источник дреколья

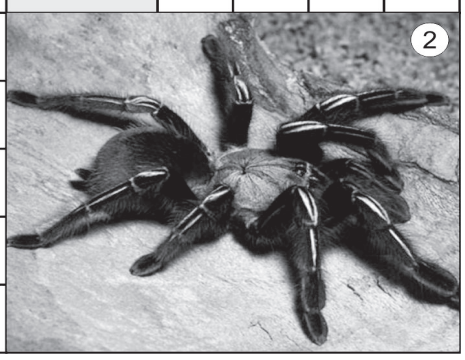

2

Молоко без жиринки; Рассел ..., актёр; Охранник дворца; Инертный газ; Банкет стоя; Ассорти из мелодий; Общение с НЛО; Звук, шум от удара; Радиолокатор; Бедность, нищета; Транспорт Бабы Яги; Сиротский дом; Эстрадная "показуха"; Умение себя вести; ...-баба; Агрессивное облако; Запах "с душком"; Как звали Спасителя?; Валюта Йемена; Мебель-купе; ... Янковский; Дикий смех (разг.); Кислая слива, ткемали; Изготовитель тканей; Галоген в зубной пасте; Титул у мусульман; Голос Шаляпина; ...-ТАСС; Безвкусная подделка; "Дурак" женского рода; То же, что характер; Палиндромное "да"; Крюк на судах; Набросок рисунка; Дом для лягушонка; Шахматный приз; Подъёмник на дому; Шариатский судья; Русая до пояса; Третья бровь; Вид собрания; Завиток в подписи; Кленовая прихожая; Лопоухая шапка; Араб; Отражатель; Столица у подножия Анд; Любовь во плоти; Порт на Каспии; Узкий шейный шарф; Спёр у Клары кораллы; В шекеле их сто; Рабство, неволя; Символ государства; Древнерусская монета; Семитское божество; Сочинение, труд; Не пеший ход; Прибамбас к телефону; Замужем за месье; Серебр. монета Кавказа; Бандит с утюгом; Роддом истины; Бог солнца; Теннисная площадка; Запинается на словах; Перекупщик (прост.); Уступ на склоне; Лайнер Ясона; Легковушка-грузовик; Прибыль (жарг.); Камень чистой воды; "Камри"-японка; Лекарство от жажды; Щель меж деталями; Городкурорт в России; Чертёж; Польское имя; Телепремия; Житейский документ

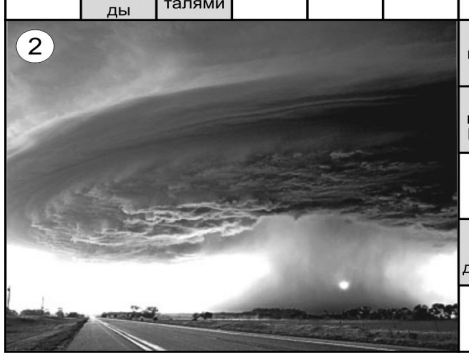

Корма на судне; Налог на Руси; Ядовитый газ; Титан; Позеленевший гад; Ему поклоняются; Имя миссис Кристи; Неприятель, враг; Опись деловых бумаг; Эстафетный отрезок; Бляха на груди; Лягушка в 3,5 кг; Облачение дьякона; Мера объема; Кусок коры липы; Дедушка ЗИЛа; 78% воздуха; Кость, что стала Евой; Грустный лад; Слив воды; Марка истребителей

Ответы на сканворды в № 12

1 **По горизонтали:** 9. Свёкор. 13. Абрикос. 15. Ник. 16. Луидор. 19. Антоним. 22. Академик. 23. Полип. 24. Месса. 28. Альпака. 29. Футляр. 32. Трагедия. 33. Жандарм. 38. Плац. 41. Вокзал. 43. Смерч. 44. Краса. 45. Гарант. 48. Евклид. 53. Лувр. 60. Приклад. 63. Княжна. 64. Скотч. 65. Анкара. 66. Пиар. 67. Шанс. 68. Ездок. 71. Воин. 73. Злоба. 74. Арк. 76. Смысл. 78. Учёт. 80. Лента. 81. Ареал. 82. Овал. 83. Облик. 86. Бок. 88. Очки. 89. Волокно. 90. Актиний. 94. Язва. 96. Гном. 97. Нога. 98. Таз. 99. Дик. 100. Киви. 101. Лиса. 102. Гдр. 103. Азан. 104. Стакан.

По вертикали: 1. Калам. 2. Рампа. 3. Трал. 4. Скопец. 5. Оснастка. 6. Ёлка. 7. Тире. 8. Бони. 10. Ветвь. 11. Канва. 12. Икар. 14. Имам. 17. Мода. 18. Кьят. 20. Пол. 21. Корм. 25. Дуга. 26. Ерик. 27. Инна. 30. Ясли. 31. Пар. 34. Амвон. 35. Делёж. 36. Рыдван. 37. Евро. 39. Ковш. 40. Агар. 42. Уаз. 46. Ладан. 47. Дакка. 49. Ягоды. 50. Начало. 51. Автолавка. 52. Чёлн. 54. Разбойник. 55. Список. 56. Ква. 57. Апач. 58. Излёт. 59. Нло. 61. Идеал. 62. Орт. 69. Кредо. 70. Рулон. 72. Акын. 75. Стоун. 77. Свита. 79. Вояка. 84. Ибис. 85. Игла. 87. Оман. 91. Оса. 92. Лязг. 93. Кедр. 95. Каин.

2 **По горизонтали:** 13. Гарик. 16. Рандеву. 17. Анкер. 18. Настил. 20. Атс. 21. Авеню. 24. Фас. 27. Купец. 28. Квартал. 29. Тайга. 30. Раскос. 33. Час. 35. Гол. 41. Титов. 42. Пепел. 43. Фюрер. 45. Ласка. 46. Абак. 49. Пшено. 52. Анис. 53. Аркан. 54. Клок. 55. Агфа. 56. Суть. 57. Агат. 58. Кора. 60. Иена. 67. Диез. 69. Ласа. 71. Удав. 73. Формат. 74. Азарт. 75. Акула. 79. Европа. 82. Литр. 83. Шри. 85. Енот. 86. Авуар. 87. Итака. 88. Абба. 92. Вава. 93. Слава. 94. Норд. 97. Тендер. 98. Отель. 99. Ореол. 100. Окно. 101. Фараон. 102. Грот. 103. Юбка. 104. Носки. 105. Адан. 106. Бра.

По вертикали: 1. Дама. 2. Втык. 3. Глас. 4. Крап. 5. Жрец. 6. Урюк. 7. Юнга. 8. Вест. 9. Туфли. 10. Растопка. 11. Акай. 12. Ржа. 14. Риск. 15. Венчик. 19. Сэр. 22. Ворс. 23. Ругань. 25. Аве. 26. Где. 31. Юноша. 32. Одр. 34. Осло. 36. Атлас. 37. Пике. 38. Лена. 39. Аксакал. 40. Катер. 44. Елена. 47. Ритуал. 48. Анка. 50. Егор. 51. Отказ. 59. Ара. 61. Вар. 62. Эфрейтор. 63. Матадор. 64. Табурет. 65. Загривок. 66. Группа. 68. Интервью. 70. Ставок. 72. Тир. 76. Отара. 77. Аксон. 78. Вето. 80. Алло. 81. Баки. 84. Инна. 89. Аноа. 90. Арфа. 91. Штаб. 95. Дан. 96. Ор.

ЛЕДОВЫЙ КОМПЛЕКС СНЕСЛИ НАЧИСТО

Итак, 11 марта, по информации жильцов окрестных домов, был полностью разобран до фундамента Ледовый комплекс у Дома молодежи. Тот самый, с аварийно провалившейся крышей. 18 марта я отправился на берег сфотографировать изменившийся после демонтажа городской ландшафт. Как видите, теперь с Лесной улицы спокойно просматриваются дома по Амурской, 11 и 13, а от Дома молодежи прямо просматривается зигзагообразный дом по Амурской, 10.

С одной стороны, здесь теперь можно сделать удобный сквер, парк с двух сторон Дома молодежи (или нам соорудят очередную автостоянку или забегаловку?). С другой стороны, картина города изменилась в худшую сторону. Мало Амурску развалин ЦКК, руин за Октябрьским проспектом, пустых пятиэтажек с выбитыми окнами по пр. Строителей, Комсомольскому, ул. Лесной, - теперь к ним прибавился прямоугольный пустырь, покрытый рассыпанным красным кирпичом. Бывший ДК «Строитель» впервые в своей истории выглядит вопиюще непрезентабельно.

Павел Попельский
Фото автора

ОТ РЕДАКЦИИ:

По информации районной администрации, снос здания бывшего спортзала, а затем «Ледово-спортивного комплекса», который в нем находился, был произведен после получения официального экспертного заключения. В этом документе однозначно сказано, что дальнейшее использование здания не только невозможно, но и опасно для людей. Ведь спортзал был возведен на улице Амурской почти 56 лет назад, в 1963 году. Позже его соединили переходом (кирпичная кладка) со зданием ДК «Строитель. Пристройка вполне еще прочная, а вот спортивное сооружение за долгие годы эксплуатации, а потом и бесхозности, когда оно не отапливалось и не содержалось должным образом, пришло к той степени износа, которая и привела к аварийности и обрушению конструкций.

Председатель районного комитета по управлению муниципальным имуществом Михаил Исаков сообщил в публикации газеты «Амурская заря» о том, что сейчас рассматривается вопрос о строительстве на площадке, освободившейся после разборки спортзала, другого объекта социально-культурного или спортивного профиля. Какого именно, станет известно после того, как решится вопрос с привлечением инвестора, поскольку собственных средств на новое строительство в местном бюджете нет.

Как заверил глава имущественного комитета, «однозначно можно сказать, что на этом месте предыдущий архитектурный альянс не будет нарушен». Так что нет оснований для беспокойства по поводу появления здесь очередных автостоянки или магазина. Думается, и непрезентабельный боковой облик помещения МФЦ в скором времени исчезнет, так как уже на предыдущей неделе там приступили к работе ремонтники.

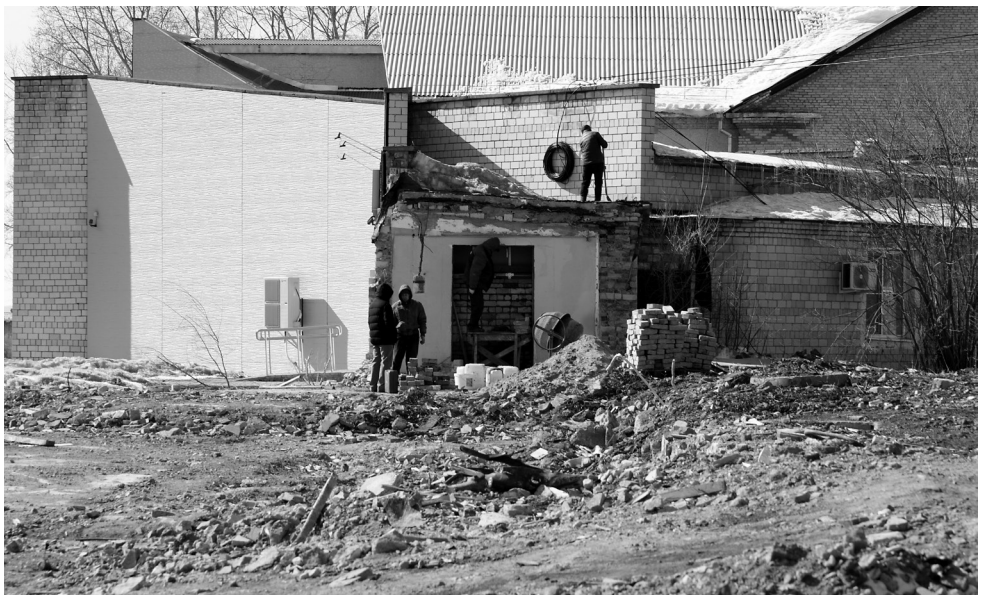

Фото Г. Бабичевой

СОТРУДНИКИ ПОЛИЦИИ ПРИЗЫВАЮТ ГРАЖДАН ОПЛАТИТЬ АДМИНИСТРАТИВНЫЕ ШТРАФЫ

Ежемесячно сотрудниками отдела МВД России по Амурскому району совместно с отделом судебных приставов по Амурскому району проводилась оперативно-профилактическая операция под условным названием «Должник». Его цель - выявление лиц, не уплативших административный штраф в установленный законом срок, и разъяснение правовых последствий такой неуплаты.

В ходе операции сотрудники полиции совместно с судебными приставами проводят поквартирный обход лиц, имеющих неоплаченные штрафы, посещают их по месту работы и разъясняют необходимость оплаты штрафов, с вручением под расписку повторных квитанций. А также осуществляют розыск должников.

В соответствии с частью 1 статьи 32.2 Кодекса об административных правонарушениях Российской Федерации административный штраф должен быть уплачен лицом, привлеченным к административной ответственности, не позднее 60 дней со дня вступления постановления в законную силу либо со дня истечения срока отсрочки или срока рассрочки, предусмотренных статьей 31.5 КоАП РФ. Уплата административного штрафа является обязанностью гражданина, подвергнутого наказанию.

Неуплата штрафа в установленный законом срок является административным правонарушением, предусмотренным ст.20.25 КоАП РФ «Уклонение от исполнения административного наказания» и предусматривающей наказание в виде: штрафа в двухкратном размере суммы неуплаченного штрафа, но не менее 1000 рублей; либо административный арест на срок до 15 суток; либо обязательные работы на срок до 50 часов. При этом наказание за уклонение от исполнения административного наказания не освобождает от уплаты основного штрафа.

Важно помнить, что своевременная уплата административного штрафа заканчивается по истечении 60 дней со дня вступления постановления о наложении административного штрафа в законную силу. В случае не оплаты административного штрафа в установленный законом срок материалы в отношении должника направляются для принятия мер принуждения в службу судебных приставов. В отношении должника может быть временно ограничено право выезда за пределы России, а также возможны неблагоприятные юридические последствия, например, при получении лицензии, в том числе на оружие, а также при устройстве на работу.

За период проведения операции «Должник» в 2019 году сотрудниками полиции во взаимодействии с судебными приставами посещено по месту жительства 122 должника; составлен 21 административный протокол по ч.1 ст.20.25 КоАП РФ «Уклонение от исполнения административного наказания», задержан на 48 часов до решения суда 1 гражданин. Выданы уведомления о необходимости уплаты штрафа 63 гражданам, не уплатившим административный штраф в срок. По решению суда взыскано административных штрафов на сумму 26 600 рублей.

Реквизиты расчетного счета, информацию о штрафах и суммах долга граждане могут получить у специалистов группы по исполнению административного законодательства ОМВД России по Амурскому району по адресу: **г.Амурск, пр. Комсомольский, д.12 Б, кабинет № 323** в часы работы: понедельник-четверг - с 09 до 13 часов и с 14 до 17 часов; в пятницу - с 09 до 12 часов.

ЭДУАРД АМОСОВ,
заместитель начальника полиции
(по охране общественного порядка)
ОМВД России по Амурскому району

ПРОИСШЕСТВИЯ, ПОЖАРЫ

21 марта в 16.12 в г. Амурске на ул. Амурская,15 предположительно с 4-го этажа упал ребенок 2009 г.р. Доставлен в тяжелом состоянии в реанимационное отделение Амурской центральной районной больницы.

19 марта в 04.27 на 15 км. трассы Амурск - Комсомольск произошло загорание кабины седельного тягача SHAHMAH. Общая площадь пожара составила 6 м^2. Пострадавших нет.

В поселениях района **с 18 по 24 марта** произошло **4** пожара и загорания, из них в г. Амурске –**2**, п. Эльбан - **1**, с. Вознесенское - **1**. Все пожары ликвидированы силами противопожарной службы.

Пресс-центр «Служба спасения 112»

СКОРО ЛЕДОХОД

Закончились длинные морозные дни, пришла весна. Поэтому назрела необходимость напомнить нашим жителям правила безопасности в весенний период во время ледохода на реке Амур и весеннего паводка.

Каждый год десятки людей погибают под толщей льда. Решающим фактором, обеспечивающим безопасность, является умение прогнозировать экстремальные ситуации и быть готовым к любым неожиданностям. Необходимо помнить, что весенний лед имеет разную структуру и толщину. Во время рыбалки следует думать, прежде всего, о безопасности и только потом - об улове. Передвигайтесь по льду в присутствии страхующего и будьте готовы немедленно освободиться от груза.

Особенно осторожным следует быть там, где снежные заносы, потому что лед под ними всегда намного тоньше, и под снегом не видны трещины и полыньи. В таких случаях следует передвигаться, держа в руках шест или длинную палку, проверяя ими прочность льда перед собой. В случае провала под лед длинная палка или шест помогут вам выбраться из полыньи.

При спасении человека действуйте быстро, решительно, подавайте спасательный предмет с расстояния 3-4 метра. Спасательными могут стать доска, веревка, связанные ремни, большая ветка дерева и другие предметы. Не поддавайтесь панике, почти 90% людей выбирались из подобных ситуаций.

Не прыгайте на оторвавшуюся льдину, она может не выдержать ваш вес и перевернуться. Следите за детьми, не позволяйте им кататься на оторвавшихся льдинах. Пользоваться лодками во время ледохода опасно для жизни!

Пресс-центр «Служба спасения-112»

АДМИНИСТРАЦИЯ ГОРОДА НАПОМИНАЕТ

- Самовольная газификация дома или квартиры, перестановка или замена газовых приборов;
- пользование неисправными газовыми плитами, водонагревателями;
- применение открытого огня для обнаружения утечки газа;
- хранение и применение в квартирах баллонов со сжиженным газом

Могут привести к взрыву газа, пожару в квартире и разрушению дома!

В Совете депутатов

СВЕРХНОРМАТИВНЫЙ ОДН ПЛАТЯТ «УПРАВЛЯЙКИ», НО ЗА СЧЕТ ЖИЛЬЦОВ

Информационная встреча с руководством Амурского отделения «Энергосбыта» состоялась в Совете депутатов ГП «Город Амурск». Поводом стали жалобы амурчан на высокую плату за электрическую энергию, взимаемую на содержание общедомового имущества.

Имеются в виду затраты на освещение и отопление мест общего пользования в многоквартирном доме. Ведь сейчас все сверхнормативное потребление ресурса взыскивается с «управляек», и суммы настолько большие, что денег не остается ни на текущий ремонт, ни на что другое. К тому же, иных средств, кроме платежей населения, в управляющей компании нет, значит, и сверхнорматив оплачивается за счет жильцов дома.

Представитель ДЭК Ольга Безрукова дала такие пояснения. Порядок начисления платежей определен законодательством. Личное потребление электроэнергии люди оплачивают по индивидуальным приборам учета, а за «общий свет» (на содержание общего имущества) - по квадратным метрам жилого помещения. Чем больше площадь квартиры, тем больше и плата на содержание общедомового имущества. Причем взимается она независимо от того, проживаете вы в квартире или нет (уехали, скажем, в гости или живете летом на даче, платить все равно надо).

Что делать, чтобы снизить расходы на содержание общего имущества?

Основной проблемой, как проинформировала Ольга Александровна, являются неплательщики. Не только те, кто тайком подключается к счетчикам. Зачастую бывает так, что в квартире прописан всего один человек, а фактически проживают три, четыре и более, а индивидуального прибора нет – выгодней платить по нормативу. Рекомендация тут одна: установить для всех потребителей индивидуальные приборы учета, причем в одном месте – на лестничной площадке или в подвале, в зависимости от типа постройки здания. В решении этой задачи должна быть заинтересована управляющая компания, обслуживающая дом.

Следующий шаг к снижению расходов – заменить всю электропроводку, потому что во многих домах она в плохом состоянии, имеет многочисленные скрутки, на которые тоже расходуется электроэнергия. Весьма важно и синхронное, то есть одновременное, снятие показаний индивидуальных и общедомового приборов учета. Ну и четвертый путь – держать под неусыпным контролем квартиры должников, которые официально числятся отключенными от электричества, а фактически могут самовольно подпитываться за счет остальных жильцов.

Со стороны «Энергосбыта», по словам Ольги Безруковой, проводятся рейдовые проверки. В 2018 году, например, по их результатам были составлены акты об административном правонарушении на 134 потребителя, и они поплатились штрафами в размере 10 тыс. руб. на каждого.

По мнению представителя ДЭК, норматив общедомового потребления электроэнергии у нас занижен. В МКД, оборудованных лифтами, он составляет 2,14 квт/час на 1 кв. м, а там, где лифтов нет, - 0,31 квт/м^2. Вот последний показатель «Энергосбыт» и пытается оспорить.

«Нами проведено обследование более 300 домов, которые не оборудованы лифтами и электронагревательными приборами. Были взяты показания общедомовых приборов учета в июне и ноябре – это месяцы, когда не сильно холодно и не сильно жарко. Анализ показал, что норматив по таким домам должен составлять 0,93 квт/час на 1 кв. м, а не 0,31, как установлено сейчас»,- сказала О.А. Безрукова.

Предложение о повышении норматива, по ее словам, ДЭК направил в региональное министерство ЖКХ. Дескать, в других регионах норматив гораздо выше, а у нас он занижен в 3 раза, надо его поднять. Ответ пока не получен.

Однако так ли это на самом деле?

На пр. Строителей, 36, к примеру, где очень активный совет дома и давно уже налажен контроль за учетом и единовременным съемом и передачей показаний, в январе этого года фактический норматив на ОДН по электроэнергии составил 0,78 квт/час на 1 кв. м, в феврале -0,31. Жителям сделали перерасчет. И это в 10-этажном доме с лифтами, для которых норматив утвержден в размере 2, 14 квт/час на 1 кв. метр!

«Так, может быть,- заметила депутат Галина Кабакова,- если выполнить все возможные мероприятия по снижению расходов, и не надо будет увеличивать норматив для пятиэтажек, ведь это автоматически приведет к увеличению и без того высокого ОДН?».

А председатель общественной организации «Дети военного времени» Лидия Даниловна Косырева подняла на информационной встрече вопрос о пресловутой комиссии за оплату тепловой энергии.

- Раньше комиссионные входили в тариф на отопление. Почему же теперь, когда их оттуда убрали, эти затраты не исключили, а просто автоматически увеличили старый тариф (с учетом комиссии) на коэффициент 1,7%? И еще заставляют нас сверх этого оплачивать комиссию. В РКЦ берут 1% от суммы платежа, на почте 1,9%. Получается, что подняли плату за отопление не на 1,7%, а на 2,7%. На каком основании, и сколько еще можно обдирать и обманывать стариков? Пожилые люди не могут этого понять, их это морально убивает,- с возмущением говорила Лидия Косырева.

Увы, заданные вопросы остались без ответа. Представитель ДЭК только проинформировала, что на сайте ДГК уже сейчас можно оплачивать теплоэнергию без комиссии. Кроме того, в октябре текущего года в здании «Энергосбыта» на пр. Строителей, 26 откроется единый центр по приему платежей, где амурчане смогут платить за отопление и электричество строго по квитанциям, без взимания комиссии. «Данный единый центр,- сказала Ольга Безрукова,- будет создан для того, чтобы потребителю было удобно – он пришел и оплатил все услуги без каких-либо комиссий. Эти затраты не будут возложены на жителей».

Нельзя ли открыть прием платежей еще и в помещении теплосетей по улице Лесной, чтобы амурчанам, проживающим в южной части города, не тратиться на поездки в автобусах (потратят столько же, как и за комиссионный сбор при оплате за отопление)?

Центр по работе с населением в здании теплосетей и сейчас есть, пояснила О.А. Безрукова. Специалист может посмотреть квитанцию, выяснить какие-то вопросы, касающиеся оплаты за теплоснабжение и горячую воду. Но кассы по приему платежей будут только на пр. Строителей, 26, потому что создание единого центра требует основательного переустройства помещений, ремонта, установки оборудования.

Прозвучал и такой вопрос: почему тарифы на электроэнергию у нас в Амурске больше, чем в Хабаровске и Комсомольске?

- Хабаровск относится к южным районам края, а Амурск - к северным. Кроме того, чтобы изменить тариф, надо провести анализ. После этого с полученными результатами и обоснованием обращаться в министерство ЖКХ края. Но это уже задача органов власти города,- сказала О.А. Безрукова.

Надо полагать, что поднимавшиеся на информационной встрече проблемы депутаты проанализируют и выработают какие-то рекомендации городской администрации или же будут инициировать обращение в другие структуры.

ГАЛИНА БАБИЧЕВА

Вопрос-ответ

ЧТО ОЗНАЧАЕТ “ГВС НА ТЕПЛОВУЮ ЭНЕРГИЮ” В ПЛАТЕЖКАХ?

С ТЭЦ на город идет всего две трубы, одна - в Южный микрорайон, вторая – на остальную часть города. Теплоноситель по ним доходит до элеваторного узла в доме и распределяется на отопление и на горячую воду. То есть вода поступает одна и та же, подогретая на ТЭЦ. Почему же в платеже за горячую воду насчитывают стоимость еще какой-то холодной воды отдельно? Разве в доме ее подогревают?

Л.Д. Косырева

Вот какое разъяснение мы нашли на сайте: https://fin-gazeta.ru/gvs-komponent-na-teplovuyu-energiyu-chto-eto/

Горячее водоснабжение домов, отопление зимой горячей водой является одной из самых дорогих услуг среди коммунальных платежей. Поэтому на сегодняшний день специалисты разделили его на две части, чтобы учесть все составляющие процесса. Теперь тарифы на подогрев воды называются двухкомпонентными. Одна часть – это поставка холодной воды для пользователей. Вторая часть – это подогрев воды. Специалисты выяснили, что полотенцесушители и стояки в ванных обогревали помещения в квартирах жителей в течение целого года. В результате тратится тепловая энергия, которую также надо оплачивать. Десятилетиями потери этой энергии не учитывались, и население пользовалось ею даром.

Теперь решили подсчитать все траты на подогрев воды, приплюсовав туда и расход тепла через стояки и сушители. Именно поэтому ввели пункт ГВС. Он обозначает энергию, которая была затрачена на подогрев воды.

Многие жители не понимают, что это такое, и при оплате не учитывают показатели этой строки. В результате у них возникают задолженности, накапливается пеня. При накоплении большой суммы долгов это может перейти в штрафы и судебные разбирательства.

«ЕЁ ВЕЛИЧЕСТВО ЖЕНЩИНА»

К нам залетела птица счастья, которая порхала с ладошки на ладошку и ворковала, люди улыбались и радовались ей. Это произошло на гостевой вегетарианской встрече «Ее Величество Женщина», организованной 16 марта в сотрудничестве с районным Советом ветеранов.

В уютном зале Дворца культуры собралось немало гостей. Лица у всех светились улыбками, аплодисменты набирали обороты, потому что все выступающие очень старались подарить гостям радость, искренность и любовь. Многие амурчане впервые присутствовали на такой гостевой вегетарианской вечеринке.

Выступление милых и очаровательных барабанщиц из церемониального отряда детского сада № 52 "Кораблик" (воспитатель - Ольга Владимировна Головкова) очаровало всех зрителей. Аплодисменты от души и благодарные улыбки, подарки и вкусняшки получили юные воспитанницы в ответ на прекрасное, колоритное выступление. Удачи вам! Дебют состоялся на пятерку! Быть может, среди выступавших детей в этот момент родился талант, и ребенок со временем станет знаменитой личностью, будет дарить людям радость, благость. Дай-то Бог!

Поводом для размышления всех присутствующих стала информация врача районной поликлиники Галины Гурьевны Андра, практикующей вегетарианство 25 лет.

Татьяна Наумченко была просто обворожительна, она исполняла удалые песни от души и талантливо. Галина Петровна Захарова, председатель районного Совета ветеранов, рассказала о том, как важно носить женщине широкие, длинные платья, юбки, исключая облегающие джинсы, короткие платья. Для некоторых присутствующих гостей эта информация была неожиданной, но интересной. Искренне и от души были вручены женщинам бумажные символические "подарочки", сделанные рукодельницами районного Совета ветеранов.

Наша любимая и уважаемая Валентина Селеменева подарила амурчанам свое прекрасное музыкальное выступление и стих о величии Женщины. Всем очень понравился и музыкальный подарок Галины Третьяковой, хотя ее выступление было спонтанным, без подготовки. Ученик музыкальной школы Трофим Кудрявцев четко и профессионально исполнил на музыкальном инструменте мриданга очень колоритный номер. Просто здорово. Спасибо!!! Ирине Шереметьевой был подарен вегетарианский торт в честь ее восьмидесятилетия. Душа-то вечно молодая!

Семья Лазаревых исполнила трогательный танец, нежный и по-своему необыкновенный, привлекательный. Мария Генова, наша замечательная гостья, воспитатель детского дома, поделилась своим впечатлением о встрече, выразила слова благодарности и пожелала вегетарианскому клубу развития в благости и доброты.

А зажигательный цыганский танец Ольги Кирилловой превратил встречу в настоящую "дискотеку". Очень многие вслед за ней с вдохновением подхватили залихватский, задорный цыганский танец.

Чаепитие с вегетарианскими вкусняшками, конфетами и печеньем объединило всех гостей в общий и дружеский коллектив, и затем, взявшись за руки, мы желали всем счастья! Ведь там, где человек счастлив, где он раскрывает свое сердце, появляется великая радость. И это происходит у нас на вегетарианских гостевых встречах.

И еще спасибо руководству Дворца культуры в лице директора Веры Николаевны Анциферовой. Здесь рождаются творческие коллективы, талантливые личности. И вегетарианский клуб как общественное объединение, которому в октябре исполнится пять лет, тоже обязан своим рождением Дворцу культуры.

НАТАЛЬЯ ЗАЯЦ,
руководитель вегетарианского общественного клуба

Спорт

«АМУРСКИЙ МАРАФОН»

17 марта прошли открытые традиционные городские соревнования по лыжным гонкам «Амурский марафон», посвящённые закрытие зимнего спортивного сезона, среди младших и старших юношей, девушек и ветеранов лыжного спорта. В них приняло участие более 70 спортсменов. Гонки проходили на лыжной трассе в районе стадиона «Юность» свободным стилем на дистанциях 2 км; 3км; 5 км; 10 км; 15 км; 25 км. 23 воспитанника МБУ ДЮСШ отделения лыжных гонок стали победителями и призёрами соревнований.

Все участники соревнований были награждены грамотами и сладкими призами. Победители и призёры были награждены грамотами, медалями, кубками соответствующих степеней, отдела по физической культуре и спорту администрации г.Амурска.

1 место	2 место	3 место
Юноши 2002-2004 г.р., дистанция 25 км		
Чипизубов Илья, СШ №2	Ткаченко Вадим, СШ №3	Долбенкин Иван, СШ №3
Юноши 2005-2006 г.р., дистанция 15 км		
Галямов Николай, г. Комсомольск-на Амуре	Чипизубов Ярослав, СШ№5	Ботясов Александр, СШ №3
Мальчики 2007-2008 г.р., дистанция 5 км		
Черепанов Артём, СШ №7	Польянов Дмитрий, СШ №3	Деберцев Степан, СШ№7
Мальчики 2009 г.р.и младше, дистанция 2 км		
Петраковский Семён, СШ№2	Новиков Иван, СШ№9	Казанцев Георгий, СШ№7
Девушки 2002-2004 г.р., дистанция 15 км		
Обедкина Виктория, СШ№2	Ахмадишина Рената, СШ№3	Толмачева Ева, СШ№2
Девушки 2005-2006 г.р., дистанция 10 км		
Польянова Виктория, СШ№3	Цыран Валерия, СШ№6	Астахова Екатерина, СШ№9
Девочки 2007-2008 г.р. ,дистанция 3 км		
Казанцева Ярослава, СШ№2	Колесникова Арина, СШ№2	Дроздова Арина, СШ№9
Девочки 2009 г.р. и младше, дистанция 2 км		
Бурдинская Анастасия, СШ№7	Черных Эльвира, СШ№7	Зейналова Лейла, СШ№2
Ветераны-мужчины 35 лет до 60 лет, 25 км		
Казанцев Роман	Галямов Дмитрий	Носов Николай
Ветераны-мужчины 60 лет и старше, дистанция 15 км		
Осух Виктор	Васильев Сергей	
Ветераны-женщины, дистанция 3 км		
Чепелева Татьяна	Лукиных Елена	Максак Наталья

Владимир Костиков, главный специалист ОФиС

ОБЕСПЕЧЕНИЕ ГРАЖДАН С ОГРАНИЧЕННЫМИ ВОЗМОЖНОСТЯМИ ТЕХНИЧЕСКИМИ СРЕДСТВАМИ РЕАБИЛИТАЦИИ

Одним из направлений учреждений медико-социальной экспертизы (МСЭ) является определение нуждаемости инвалидов в различных технических средствах реабилитации.

К ним относятся устройства, используемые для уменьшения или устранения имеющихся ограничений жизнедеятельности инвалида. Например, для слабослышащих инвалидов с помощью слухового аппарата можно улучшить функцию слуха, тем самым уменьшить ограничение способности к общению.

Необходимые средства реабилитации указываются в документе, оформляемом каждому инвалиду: индивидуальной программе реабилитации и абилитации (ИПРА), которая разрабатывается в бюро МСЭ.

При назначении ТСР специалисты бюро МСЭ руководствуются двумя основными перечнями ТСР: федеральным и краевым.

Федеральный перечень утвержден Распоряжением Правительства Российской Федерации от 30.12.2005 г. № 2347-р. В перечень включены различные изделия: средства опоры и передвижения, протезы, кресла-коляски, изделия для лиц с заболеваниями органов зрения и слуха, специальные средства при нарушениях функции выделения, абсорбирующее белье, подгузники и др. Специалисты бюро МСЭ определяют показания к назначению различных видов ТСР с учетом имеющихся у инвалида заболеваний и нарушений функций организма, анализируют наличие противопоказаний. В своей работе специалисты руководствуются приказом Минтруда России от 28.12.2017г. № 888н «Об утверждении перечня показаний и противопоказаний для обеспечения инвалидов техническими средствами реабилитации». Изделиями федерального перечня обеспечивает Хабаровское региональное отделение Фонда социального страхования РФ через свои филиалы.

Федеральное законодательство предполагает возможность компенсации расходов, если гражданин приобретает средства реабилитации самостоятельно, разработан соответствующий порядок. Обязательное условие: приобретенное изделие должно быть рекомендовано в ИПРА. Как правило, компенсируется не вся сумма, а та, по которой данные изделия приобретаются при централизованной закупке Фондом социального страхования.

Краевой перечень средств реабилитации утвержден постановлением Губернатора Хабаровского края от 26.06.2013г. № 49. Для инвалидов перечень включает в себя дополнительно 19 видов изделий, среди которых: бытовые приспособления для самообслуживания (медицинская многофункциональная кровать, сиденье для ванны, стол прикроватный, надувные ванны для мытья в кровати, средства коммуникации для инвалидов по слуху и зрению и др.). Обеспечение изделиями краевого перечня осуществляют органы социальной поддержки населения по месту жительства инвалида.

Средства краевого перечня предоставляются инвалиду в порядке очередности. Краевым законодательством не предполагается компенсация расходов при самостоятельной покупке.

С 2016 г. для родителей, имеющих детей–инвалидов и являющихся распорядителями средств материнского капитала, появилась возможность обеспечения ребенка дополнительными изделиям. Распоряжением Правительства РФ от 30.04.2016г. № 831-р утвержден перечень товаров и услуг для социальной адаптации и интеграции в общество детей-инвалидов. Перечень включает 47 различных товаров и 1 услугу (чтеца-секретаря). В перечне представлены изделия для слабовидящих, развивающие приспособления и игры, изделия для адаптации быта, предметы мебели, электронные устройства и др.

Порядок реализации данного документа предполагает следующее: специалисты МСЭ определяют нуждаемость в изделиях и включают рекомендации в ИПРА. Потом родители ребенка самостоятельно приобретают нужное изделие, а компенсирует расходы Пенсионный фонд России. При покупке товаров родители должны понимать, что расходы не должны быть более, чем количество средств материнского капитала, имеющихся на счету в Пенсионном фонде России.

Более подробную информацию об обеспечении инвалида средствами реабилитации, о видах изделий, особенностях их получения можно получить в бюро медико-социальной экспертизы, на сайте нашего учреждения по адресу: ***http://www.mse27.ru****, где размещается вся информация о новых документах, а также имеется возможность задать вопрос специалистам нашего учреждения.*

Специалисты бюро МСЭ г. Комсомольска-на-Амуре: С.А.Пайич, С.В.Потылицын, С.В.Шегай

Официально

ИЗВЕЩЕНИЕ О ПРОВЕДЕНИИ ТОРГОВ

Администрация городского поселения «Город Амурск», именуемая в дальнейшем «Организатор торгов», сообщает о проведении открытого аукциона по продаже:

Лот № 1

Транспортное средство	ГАЗ 31105
год выпуска	2006 год
идентификационный номер (VIN):	X9631105061329684
государственный регистрационный знак	А555РР27
цвет	Авантюрин
тип транспортного средства	легковой
шасси №	отсутствует
№ двигателя	*40620D*63038376*
№ кузова	31105060109891
мощность двигателя	96.0 кВт
рабочий объем двигателя	2285
тип двигателя	бензиновый
разрешенная максимальная масса	2000 кг
масса без нагрузки	1400 кг
организация-изготовитель	ООО «Автомобильный завод ГАЗ» Россия
паспорт транспортного средства	МЕ 314004

(далее Объект).

Форма аукциона – аукцион, открытый по составу участников и открытый по форме подачи предложений о цене.

Начальная цена Объекта составляет 127 200 рублей (с учетом НДС)

Шаг аукциона составляет 6 360 рублей

Участники аукциона – физические, юридические лица.

Победителем аукциона признается участник, предложивший наиболее высокую цену за Объект.

Задаток в счет обеспечения оплаты Объекта составляет 25 440 рубля (20% от начальной цены).

Способ приватизации - продажа на аукционе.

Основанием для внесения задатка является заключенный с организатором аукциона договор о задатке.

Заключение договора о задатке осуществляется по месту приема заявок.

Задаток должен поступить на указанный в настоящем извещении счет, но не позднее «19» апреля 2019г.»

Задаток считается внесенным с момента поступления всей суммы задатка на указанный в настоящем извещении счет.

Получатель платежа:

УФК по Хабаровскому краю,

Администрация городского поселения «Город Амурск» Амурского муниципального района

г. Амурск пр-т Комсомольский, 2а тел. (42142) 2-22-68

ИНН 2706026117 КПП 270601001

Управление Федерального Казначейства по Хабаровскому краю (Администрация города Амурска (ЛС 05223063010)

р/сч 40302810400003000254

БИК 040813001

Отделение Хабаровск г. Хабаровск

ОКТМО 08603101001

Документом, подтверждающим поступление задатка на счет Продавца, является платежное поручение банка об исполнении, подтверждающее внесение претендентом установленной суммы задатка.

Срок и порядок возврата задатка отражаются в договоре о задатке.

Аукцион проводится «24» апреля 2019 г в 10 ч. 30 мин по адресу г. Амурск, пр. Комсомольский, 2-а, актовый зал.

Регистрация участников с 10 ч 00 мин до 10 15 мин.

Дата начала приема заявок на участие в аукционе – «26» марта 2019г.

Дата окончания приема заявок на участие в аукционе- «19» апреля 2019 г в 17 ч 00 мин.

Время и место приема заявок на участие в аукционе: понедельник - пятница с 8 ч. 30 мин до 12 ч 45 мин и с 14 ч 00 мин до 17 ч 00 мин; по адресу: г. Амурск, пр. Комсомольский, 2-а, каб. № 1. Контактный телефон: 8 (42142) 2-64-81.

Дата определения участников аукциона – «22» апреля 2019 г. в 10 ч. 00 мин.

Подведение итогов аукциона по продаже муниципального имущества – «24» апреля 2019 г. по адресу: г. Амурск, пр. Комсомольский, 2-а, каб., актовый зал.

Одновременно с заявкой претенденты представляют следующие документы:

юридические лица:

- заверенные копии учредительных документов;

- документ, содержащий сведения о доле Российской Федерации, субъекта Российской Федерации или муниципального образования в уставном капитале юридического лица (реестр владельцев акций либо выписка из него или заверенное печатью юридического лица (при наличии печати) и подписанное его руководителем письмо);

(в ред. Федерального закона от 06.04.2015 N 82-ФЗ)

- документ, который подтверждает полномочия руководителя юридического лица на осуществление действий от имени юридического лица (копия решения о назначении этого лица или о его избрании) и в соответствии с которым руководитель юридического лица обладает правом действовать от имени юридического лица без доверенности;

физические лица предъявляют документ, удостоверяющий личность, или представляют копии всех его листов.

В случае, если от имени претендента действует его представитель по доверенности, к заявке должна быть приложена доверенность на осуществление действий от имени претендента, оформленная в установленном порядке, или нотариально заверенная копия такой доверенности. В случае, если доверенность на осуществление действий от имени претендента подписана лицом, уполномоченным руководителем юридического лица, заявка должна содержать также документ, подтверждающий полномочия этого лица.

Критерий выявления победителя аукциона - предложенная покупателем наиболее высокая цена продажи за Объект.

Победитель аукциона по результатам состоявшихся торгов подписывает совместно с комиссией по проведению торгов по приватизации муниципального имущества итоговый протокол. Договор купли продажи заключается в течение 15 рабочих дней с даты подведения итогов аукциона.

Передача муниципального имущества и оформление права собственности на него осуществляется в соответствии с законодательством и договором купли-продажи не позднее чем через 30 дней после дня полной оплаты имущества

Внесенный победителем торгов задаток засчитывается в счет оплаты за Объект.

Ознакомиться с дополнительной информацией о порядке организации торгов и условиями договора купли-продажи, формой заявки установленного образца можно в отделе по управлению муниципальным имуществом: г. Амурск, пр. Комсомольский, 2-а, каб. № 1 Контактный телефон: 8 (42 142) 2-64-81, на официальном сайте РФ **www.torgi.gov.ru**, на официальном сайте муниципального образования городское поселение «Город Амурск» **www.amursk.ru**.

Начальник ОУМИ Л.Г. Евко

АМУРСК И АЛЕКСАНДРОВ – СОДРУЖЕСТВО ЧЕРЕЗ ХУДОЖНИКА

В литературно-художественном музее сестер Марины и Анастасии Цветаевых в подмосковном городе Александрове в зале камерной музыки недавно прошел вечер памяти Евгения Реутова (1965-2015) – сына Александра Андреевича Реутова, поэта, писателя, режиссера и музыканта. В рамках этого мероприятия была организована презентация акварельных картин его отца Александра Андреевича Реутова. Экспозиция называлась «Веселые музыканты».

Вот что написал об этом в александровской газете «Уездный город» корреспондент Э. Егоров: «В камерном зале музея Марины и Анастасии Цветаевых состоялась презентация выставки работ амурского художника Александра Реутова из серии «Веселые музыканты», во время которой перед александровцами выступил музыкальный проект «SODA».

Александр Реутов не только художник, а еще фотограф, краевед, поэт, журналист и первостроитель города Амурска, в котором живет и Почетным жителем которого является. У человека-вулкана, прозванного так за свою неуемную творческую и созидательную энергию, удивительная судьба. Проработав всю свою жизнь строителем в качестве крановщика и бульдозериста, он получил призвание на правительственном уровне, которое наградило его званием «Заслуженный работник культуры».

А для Александрова Александр Реутов важен как человек, который лично знал Анастасию Цветаеву. Среди созданных им пятнадцати монументальных памятных знаков из гранита - один посвящен ей и установлен на острове Крохалёва, напротив Амурска, где работали заключенные Амурлага. Среди заключенных была и Анастасия Цветаева. В свое время он познакомился с ней в Москве, а потом подружился и с музеем в Александрове, который носит и ее имя. В Цветаевском музее Александр Реутов уже выставлялся. Нынешняя выставка работ, подаренных им музею, посвящена его сыну Евгению, музыканту, режиссеру и поэту, которого не стало в 2015 году.

Это проект, который объединяет разных исполнителей, играющих разную музыку. В этот раз проект представляли три музыканта. Олег Липатов (гитара) - основатель московской панк-группы «Послевоенное шоссе». Его младший сын Иван Липатов (бас, клавишные) и Аркадий Кириченко — участник Московского Диксиленда «Капелла Дикси» и один из основателей ансамбля интуитивной музыки «Три «О». Джаз звучал в тот вечер в Александрове в исполнении Маргариты Чернышевской, сокурсницы Ивана Липатова… Музыканты обещали приехать еще раз, но в другом составе. А картины всё еще висят, так что сходите и посмотрите на них».

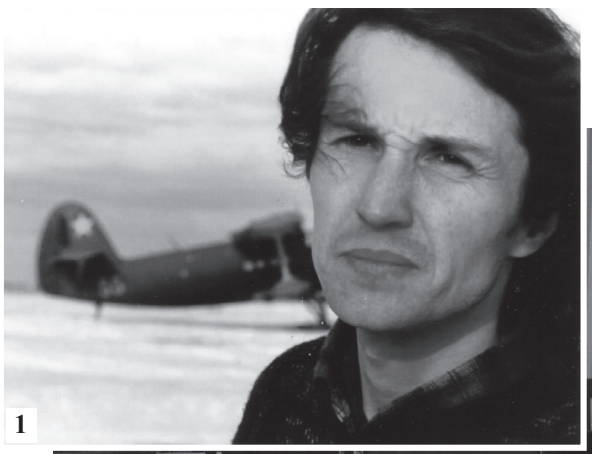

1

2

Это уже третья по счету выставка работ А. Реутова в городе Александрове (около 100 км от Москвы). Со Львом Кивовичем Готгельфом, основателем александровского музея сестер Цветаевых, его познакомил его брат Семен, который служил в Хабаровске авиатором. В этот раз наш амурский художник доставил в Москву достаточно много акварелей – привез их на листах ватмана и на картоне. Олег Липатов – верный друг его сына Евгения, музыкант, режиссер, писатель и поэт, нашел их интересными, и с директором музея они дали выставке название «Веселые музыканты». Олег Липатов посвятил свою музыкальную программу памяти Евгения, а работы его отца как бы иллюстрировали ее: композиции музыкальных инструментов, арф, виолончелей, труб, фаготов, скрипок. Как художник А. Реутов отразил в искусстве дирижеров и музыкантов динамику их действий, остроту композиций и массовую постановочную ситуацию.

Своими выставками, считает А. Реутов, он приближает Амурск к Александрову и таким образом подает культуру Хабаровского края в Москве и Подмосковье.

«Многие подходили к карте России, чтобы посмотреть, где находятся Амурск и Хабаровский край. Так далеко! Но так близко по значению искусства и поэзии», - говорит художник. Ученый секретарь музея сестер Цветаевых Э.Б. Кохашникова подчеркнула, что концертная группа композитора Олега Липатова «SODA» придала более заметное содержание презентации картин «Веселые музыканты», а экспозиция акварелей стала, в свою очередь, ярким декором концерту. Лев Готгельф отметил яркую презентацию. Актер Аркадий Кириченко (вокал, труба) прочел стихи, Олег Липатов на гитаре исполнил авторские вариации джаза, скрипачка Маргарита Чернышевская - композиции Баха и полонезы Паганини, Иван Липатов (бас-гитара) - номера на негритянской гитаре».

Напомним, что Евгений Реутов ушел из жизни в возрасте 49 лет 11 ноября 2016 года. Евгений родился в Амурске. По словам отца, он закончил владивостокский вуз на киноактера, но выбрал литературное направление. Жил в Москве. Был членом Союза писателей, издал 7 сборников стихов, пьесу «Анна», работал редактором газеты «Окрошка».

Многолетнее сотрудничество Александра Андреевича Реутова с цветаевскими волонтерами в г. Москве, домом-музеем Марины Цветаевой (Борисоглебский переулок, 6) продолжается. Там он проводит свои творческие встречи со студентами литературного института и выставки. Публикации о них уходят даже в музей поэзии в Вашингтоне. А в родном Амурске традиционно уже много лет художник А.А. Реутов проводит литературные встречи - «Цветаевские костры» на берегу Амура. Передал эту эстафету и в п. Солнечный.

ТАТЬЯНА ТЕРЕХОВСКАЯ
Фото из архива А.А. Реутова
На снимках: 1. Евгений Реутов (был членом клуба авиаторов, прыгал с самолета на воздушных шарах).
2. Обсуждение выставки в Александрове с писателем Б.М. Мансуровым

ЕЕ ВЕЛИЧЕСТВО ПОЭЗИЯ!

Мероприятие, посвященное Всемирному дню поэзии, состоялось в городской библиотеке Амурска.

Поэзия - одно из самых гениальных достижений человечества. А первый Всемирный день поэзии прошёл в Париже 21 марта 2000 года. В честь этого события и собрались поклонники поэтического творчества в библиотеке. Участниками праздника стали амурчане и гости из Комсомольска-на-Амуре. Особенно хотелось бы отметить таких авторов-исполнителей, как Валентина Селеменева, Сергей Кисюк, Олег Жеребцов, Александр Богомягков, Николай Кичайкин, Светлана Туровец, Светлана Пастухова... Приятно удивили гостей инструментальными импровизациями Сергей Куповых и его ученица Лина Пранько.

Её Величеству Поэзии в роли ведущих служили Елена Олексенко и Дмитрий Орлов.

Отдельное спасибо МКУК "ЦБС" Городская библиотека и автору сценария Анне Мироновой за такой замечательный подарок амурчанам.

О. Дмитриев

НЕДЕЛЯ БЕЗОПАСНОСТИ

В Амурском районе в преддверие школьных каникул прошла «Неделя дорожной безопасности». В ней принимали участие сотрудники Госавтоинспекции и учащиеся начального звена школы № 5 г. Амурска.

Началась неделя встречами, на которых автоинспекторы совместно с ЮИДовцами (юные инспекторы дорожного движения) напомнили ребятам основные правила поведения на дороге, о роли световозвращающих элементов в обеспечении детской безопасности. Обратили внимание и на то, что в условиях весенней скользкости значительно увеличивается тормозной путь автотранспортных средств.

В последующие дни проводились квест-игра, викторины, спортивное мероприятие «Веселые старты» по Правилам дорожного движения. Были организованы также конкурс рисунков, просмотр обучающих фильмов о детской дорожной безопасности.

Подведение итогов «Недели» и определение победителей конкурсов и игр состоится по окончании каникул. Дети будут награждены сладкими призами и световозвращающими фликерами.

Наталья Семенова,
Инспектор ГИБДД ОМВД России по Амурскому району

ПОДПИШИТЕ ВЕТЕРАНА НА ГАЗЕТУ
"НАШ ГОРОД АМУРСК": на полгода - 468 руб., на год 936 руб.
Подписка с любого месяца Т.999-14, 8-914-205-10-04

№ 13 (395) 26 марта 2019 года

ДАЧА

СПОСОБЫ ЭФФЕКТИВНОЙ ПОДКОРМКИ ПЛОДОВЫХ ДЕРЕВЬЕВ

Плодовый сад закладывается обычно с одной целью — получение обильного, здорового и в течение долгих лет урожая. И вот, казалось бы, деревья растут, они как будто здоровы, а отдача не та: и ждешь ее не дождешься, и качество не очень. В чем же проблема, что сделано не так? В книге Николая Курдюмова «Самая полная энциклопедия по саду и огороду» мы нашли полезные и порой неожиданные рекомендации по грамотному удабриванию плодовых деревьев.

ГЕОГРАФИЧЕСКИЕ ОСОБЕННОСТИ

Для начала учтем географию. Чем севернее, тем короче лето и беднее почвы. Рост - слабее, а плодоношение требует больших затрат. И что, сыпать минералку? Не стоит. Применение минеральных удобрений - это почти всегда перекорм азотом. Навоз - тот же перекорм. А перекорм - гарантированные рыхлость тканей и падение морозостойкости. Самое лучшее, чем тут можно наградить, - хороший слой старого перегноя и мульчи на почве с осени да полведра золы под дерево с весны. Дерево будет питаться естественно, с помощью микробов-симбионтов, и зимостойкость его возрастет.

Копать нельзя: корни почти на поверхности! Самое красивое и умное - сажать под деревцами полевицу побегоносную. Густая слоистая дернина служит и естественным органическим питанием, и хорошим укрытием почвы.

ВАЖНОЕ ОТКРЫТИЕ

Заслуженный деятель науки, профессор Мичуринского ВНИИ садоводства Александр Кондаков писал: «Ожидать обильного плодоношения от быстро выросшего сильного дерева - все равно, что надеяться на высокие спортивные достижения раскормленного, ожиревшего ребенка».

Полвека исследуя разные способы удобрения, А.К. Кондаков сделал открытие, которым пользуется теперь вся мировая наука. В чем его суть? Чтобы удобрение пошло саду на пользу, надо правильно его вносить

Во-первых, десятками опытов Кондаков выяснил самый эффективный способ удобрять деревья. И это - ***размещение удобрений в ямках по периметру кроны***. Глубина ямок - в штык лопаты, не больше. Достаточно десятка ямок на взрослое дерево. Выкопал, внес, добавил перегноя, перемешал с землей, закопал. В промышленных садах это делается с помощью корнепитателя: машина выпахивает борозду под краями крон, вносит удобрение и закрывает почвой. Питающие корни при этом немного обновляются, что только на пользу. Почему ямки? Видимо, у дерева должна быть свобода регуляции питания, свобода есть или не есть; именно точечные «склады» дают такую возможность.

ОШИБКИ УДАБРИВАНИЯ

Самое худшее, что можно сделать для сада, - разбросать удобрения по поверхности. И особенно удобрения с нитратным азотом (NO_3). Хотя это стандартный прием - разбросать селитру после запашки фосфора. Эффект всегда один: быстро проникая с влагой на глубину обитания корней, нитраты блокируют усвоение фосфора. Буквально 1 кг селитры блокирует 1 кг фосфатов.

Давно выяснено: и для развития корней, и для плодоношения фосфор необходим больше, чем азот. А тут - ни того, ни другого! Разброс нитратов - способ задержать, затормозить рост. И единственное, для чего он может быть применен, - торможение ожиревшего южного сада (да еще при засолении фосфором - чтобы уменьшить поглощение). Но это уже называется «беситься с жиру».

Другая глупость - сыпать на поверхность фосфорные удобрения. Тут наоборот: фосфор быстро связывается почвой и до корней просто не доходит. Деньги на ветер!

Вот отчего создается такой мизерный эффект минералки для урожайности садов. Знаете, сколько бывает насыпано в промышленном саду? В 10-30 раз больше, чем деревья в принципе могут израсходовать! А знаете, насколько усваивается такое «кормление»? Всего на 1-3%! И урожай от этого не растет, а только печется, болеет и гниет в хранилищах.

КАК УДОБРЯТЬ ПРАВИЛЬНО

Вносить его глубоко и с аммиачным азотом (NH_3). Еще Мичурин вкапывал в саду трубки, чтобы удобрять деревья по типу упомянутых «умных ям». Он знал, что делал. Если уж хочешь быстрого эффекта - корми корни, а не поверхность почвы.

А теперь главное: почему именно аммиак? Это основы химии. Установлено: ионы одного заряда мешают друг дружке проникать в корень, а ионы разных зарядов - помогают. Фосфат и нитрат - отрицательные ионы, отсюда их острый антагонизм вплоть до взаимоблокирования. Аммоний - положительный ион, и они с фосфатом помогают друг другу.

Установлено и оптимальное соотношение для большинства плодовых. Оно таково: 15% аммонийного азота, 20% окиси калия и 5% окиси фосфора, лучше с добавкой магния. Именно в этом случае удобрения окупаются урожаем в 5-7 раз.

А как же аммиачная селитра - там же и нитрат, и аммоний? И это выяснено: тут польза аммония втрое перекрывает вред от нитрата. Так что, если нет ничего другого, можно и ее. Но не на поверхность! Аммоний, как и фосфор, глубже 2-3 см не проникает - связывается или улетает в небушко.

5 ПРИНЦИПОВ ЭФФЕКТИВНОГО УДАБРИВАНИЯ

1. Год неурожайный - не надо удобрять. Питание не израсходовано - только навредишь.

2. Сделал обрезку, не вздумай удобрять: все уйдет «в лопух». Обрезка как прием равносильна удобрению!

3. Весной удобрять азотом не надо: в почве достаточно аммония. Удобришь - выгонишь «лопухи», отодвинешь формирование цветочных почек с июня на сентябрь, и на будущий год нормальных цветков не получишь. ***Время удобрения - конец лета и осень.*** Тогда цветки начинают закладываться с июля и продолжают это занятие до зимы, потом еще в оттепели и весной. Цветение получается мощным и растянутым - завязей вполовину больше, и заморозок не так страшен.

4. Удобрил ямы или борозды при посадке - не укорачивай сильно саженцы. Дай удобрениям сработать на себя - перейти в ранние плодушки. Обрежешь - все уйдет в тот же «лопух», и урожай получишь на 3 года позже. А будешь резать еще 2 года - на пять лет оттянешь! Все польские садоводы вместо этого давно гнут ветки. И уже с третьего, а порой и со второго года окупают сады. Разумеется, так ведут себя только контейнерные саженцы с хорошими корнями. Итого - смотри в оба: с самого начала создавай оптимальный баланс «рост - плодоношение».

5. Хочешь подольше получать крупные плоды, не тратясь на удобрения, - нормируй урожай. Удаляй лишние завязи. Оптимум известен: 1 яблоко через каждые 10-15 см ветки. Или, по Кондакову, 750 г зрелых плодов на каждый см² поперечного сечения ствола. То есть трехлеток со штамбом толщиной 6 см может нести около 20 кг отборных плодов.

МИНЕРАЛЬНЫЕ УДОБРЕНИЯ - ЭТО ХОРОШО

Дерево не томат - его невозможно кормить ради получения урожая этого года. Сегодняшние цветки - продукт прошлого лета. Будешь удобрять каждый год, вырастишь дрова. Задача другая - дать дереву долговременный запас нужного питания. Если дашь его в нужное время - хватит на несколько лет. И не просто вноси по усредненным рекомендациям - а с учетом содержания элементов. Тогда сад ведет себя так, как в опытах Кондакова.

Вот пример. Глянув на цифры почвенного анализа, в борозды внесли всего по 60 г аммиачного азота на дерево. Теперь следите за графиком. В первое лето прирост был наполовину больше, чем в контроле, удобренном «по норме». Во второе - всего на 10% больше: деревца массово заложили плодушки. Первый урожай - вдвое больше контроля. Потом 4 года - урожаи больше, а приросты меньше контроля. За 6 лет опытные деревья дали на 72% больше, чем контроль. Еще через 2 года контроль был вдвое выше, там росли дрова!

Такие дела. Накорми саженец действительно по науке, и не надо подрубать корни, кольцевать, бороздовать и прочими средствами бороться с собственными деньгами, выкинутыми на удобрительные туки. Не режь накормленные юные деревья - не придется 5 лет ждать урожая.

Как ни крути, но это все-таки правда: дело не в самих минеральных удобрениях, а в том, как их используют. Доказанный факт: фрукты не бывают загрязнены нитратами. Просто в силу древесности плодовых культур нитраты не доходят до плодов - перерабатываются в приросте. Почву можно тоже не загрязнять: все будет усваиваться. Ученые Европы уже пришли к мнению: нормальная доза удобрений для сада - всего 50-70 кг NPK1 на гектар. Полкило на сотку. И это - на несколько лет, до первого падения урожая и первой обрезки.

Источник:https://7dach.ru/izdatelstvo_AST/

Полезные советы

● До начала сокодвижения и набухания почек кустарники и деревья обрезают. Благодаря этому рост деревьев усиливается. Начинают со старых деревьев, затем подрезают молодые. Те деревья, которые сильно пострадали от мороза, нужно обрабатывать не раньше середины весны.

● В первую очередь, нужно срезать больные, подмерзшие и сломанные ветви. Только после их удаления прореживается крона. Обрезанные поврежденные и больные ветви, особенно крупные, нужно сжечь. Мелкие веточки можно закопать, чтобы они перегнили.

● Чтобы вызвать у смородины, малины и других плодовых кустарников рост боковых ветвей (именно на них формируется будущий урожай), кусты обрезаем на треть однолетнего прироста ветвей.

● Раны и трещины на стволах обрабатываются садовым варом, а штамбы белят более густым раствором, чем осенью.

● С началом сокодвижения можно прививать малоценные сорта, а также необходимо обработать деревья и кустарники бордоской жидкостью, чтобы уберечь их от вредителей.

● Уже в начале апреля (примерно за полтора месяца до посадки) нужно подготовить клубни картофеля. Их укладывают в ряд в плоскую коробку на 7 дней и ставят в светлое теплое помещение (20-25 градусов), притенив бумагой от солнца. Через 2 недели ящики переносят в светлое и прохладное место (8-10 градусов). Каждую неделю клубни нужно переворачивать, чтобы пробудились все глазки. Испорченные и заболевшие клубни выкидывают.

● Начинается приведение теплиц в порядок перед посадкой растений: дезинфекция, ремонт, подготовка почвы.

● Совет: с самого начала весны, наступившей после посадки дерева, нужно формировать кроны молодых деревьев, иначе их трудно будет потом исправить. А неправильно сформированная крона может привести к низкой урожайности деревьев, либо к разлому ветвей.

http://www.diy.ru/post/4219/

Гороскоп с 25 по 31 марта

ОВЕН. В профессиональной среде действуйте решительнее, берите инициативу в свои руки и приступайте к достижению своих целей. Вторник наиболее благоприятен для решения важных дел. В пятницу могут поступить интересные предложения. В выходные появится возможность воплотить в жизнь свои желания. Искренне поговорите с тем, кто вам дорог.

ТЕЛЕЦ. Неделя благоприятна для решения деловых и личных вопросов. В среду вы успешно завершите ранее начатые дела. В пятницу порадует встреча с людьми, которых давно не видели. В выходные отдыхать не придется, предстоит решать текущие вопросы. Финансовые проблемы вы в состоянии решить сами, не занимая денег. В результате вы от этого только выиграете.

БЛИЗНЕЦЫ. Укрепляйте свои позиции, отстаивайте интересы и стремитесь преуспеть, используя связи и общение с нужными людьми. К поступающей информации отнеситесь скептически – это не всегда будет правильным вариантом решения текущих вопросов. Ваши дети доставят немало забот. Не взваливайте все на себя – попросите о помощи родителей.

РАК. На этой неделе вам предстоит искать ответы на вопросы минувшего периода, принимать ответственные решения, касающиеся личной жизни. Завершите дела, которые были отложены в сторону. В общении с близкими людьми и партнерами ищите общие точки соприкосновения и не подвергайте их критике. Пятница подходит для финансовых сделок, а суббота - для покупок.

ЛЕВ. Предстоит решать сложные задачи. Определите главные и второстепенные цели: это поможет действовать эффективнее. В среду не теряйте время зря, вы легко достигнете желаемого результата. Пятница будет сложным днем, не ссорьтесь с окружающими. Избегайте также конфликтов с близким человеком – ссора может оказаться очень серьезной.

ДЕВА. Будьте практичны во всем и решайте вопросы с учетом своих интересов. Судьба предоставляет вам шанс значительно преуспеть. Особенно продуктивной будет вторая половина недели. Завершите текущие дела и верните долги, иначе ваша энергия будет растрачиваться впустую. Четверг и суббота принесут важные новости и встречу с близким человеком.

ВЕСЫ. В первой половине недели вы будете склонны принимать неверные решения. Не доверяйте излишне окружающим, будьте внимательны в работе. Во второй половине не форсируйте события, обратите внимание на советы других людей. В выходные уделите внимание своим родным и близким, займитесь домашними проблемами. Избегайте простуды, иначе она затянется надолго.

СКОРПИОН. Первая половина недели будет сложным периодом. Особо уделите внимание текущим событиям. Не начинайте ничего нового, лучше исправляйте ошибки. Вторая половина недели будет наиболее продуктивной. Появится шанс реализовать свои планы. В выходные вас ожидают приятные встречи и домашние хлопоты.

СТРЕЛЕЦ. Вам придется нелегко. Особенно сложным будет четверг. Не меняйте свои планы, сконцентрируйтесь на делах и не принимайте поспешных решений. И вообще, не падайте духом и не теряйте оптимизма. Обязательно следите за своим внешним видом. В понедельник или пятницу не исключены рабочие конфликты. В выходные больше отдыхайте в кругу близких.

КОЗЕРОГ. Атмосфера в рабочем коллективе благожелательная, и вы будете чувствовать себя комфортно. Благоприятный период для общения, налаживания партнерских отношений. Во второй половине недели представится возможность достичь хороших результатов в делах. Заодно вы сумеете эффективно справиться с домашними проблемами, касающимися близких.

ВОДОЛЕЙ. Неделя будет полна сюрпризов, поскольку ваш эмоциональный фон просто «зашкаливает». Не действуйте сгоряча, обдумывайте все шаги и не совершайте спонтанных покупок. Не стоит торопить события и взваливать на свои плечи слишком многое. Среда - наиболее продуктивный день для ведения дел, общения. А пятница - для переговоров и знакомств.

РЫБЫ. Никаких серьезных изменений не ожидается. Звезды вам благоприятствуют. В это время удачно заниматься самообразованием, осваивать новые знания. В пятницу ожидают встречи с друзьями, приятные подарки, удачное стечение обстоятельств. Выделите время, чтобы привести себя в порядок: посетите парикмахерскую или косметический салон.

АВТОР! ВЫТРЯХНИ СТОЛ!

Вас слушали только друзья, подписчики и родители?

Ваши строки - фэнтези, детектив, лирика, рэп?

Вам, авторам, предоставляется уникальная возможность стать услышанными!

Добровольное творческое объединение «Литературный клуб города Амурска и района», который работает почти 20 лет, гарантирует Вам защиту авторских прав, помощь на начальном этапе литературной творческой деятельности и предоставляет возможность участия в конкурсах, премиях с призовым фондом до 300 тысяч рублей.

По вопросам участия в деятельности клуба обращаться по телефону: 89098652381, эл.почта: poet.orlov@yandex.ru - к избранному председателю Лит. клуба Орлову Дмитрию Сергеевичу.

Надо же!

● Каждый наш волосок - настоящий силач: он способен удерживать вес около 3 тыс. граммов (3 кг). Кстати, пребывание на высоте ускоряет рост волос. Например, когда вы летите в самолете, ваши кудри растут в два раза скорее.

● Если одна ноздря человека не дышит на протяжении 72 часов, то он начинает утрачивать дар различать краски. Стоит вернуть ей возможность дышать, и цветоразличительная функция возвращается.

● Попробуйте чихнуть с закрытыми глазами. Что, не получилось? Почему-то это ни у кого не получается.

● Настоящий цвет «Кока-колы» – зеленый. Ее специально затемняют при помощи красителя.

МУДРЫЕ МЫСЛИ

Любой человек в нашей жизни появляется именно тогда, когда мы больше всего нуждаемся в уроке, который он с собой несет.

АНЕКДОТЫ

Поговаривают, что среди чиновников в регионах ходит по рукам книга "101 способ выполнить указы президента о повышении заработной платы бюджетникам, не повышая её".

***

- Я умру от любви к тебе! ...

- Я те умру! Ты проживешь со мной долгую, счастливую, полную мучений жизнь!

***

- Дорогой, у нас годовщина свадьбы через неделю. Как ты думаешь, мы должны праздновать?

- Угу. Минутой молчания!

***

- Почему скорбят эти несчастные женщины?

- У них мужья - танкисты.

- Воюют где-то?

- Да. В интернете на танчиках.

***

Жена - мужу:

- Дорогой, ты так долго не говорил мне три заветных слова.

- Каких?

- Я тебе куплю...

***

Анкета сайта знакомств.

Вопрос: Самая привлекательная черта вашего характера?

Ответ: Скромность, робость. Очень привлекают подонков. Бил морды. Дважды судим.

***

Встречаются два приятеля.

-Представляешь! Вчера увидел свою жену под ручку с каким-то мужиком!

- Да? И почему же ты к ним не подошел?

- Ну как я подойду! Я же в командировке!

***

У большинства женщин есть губки или тряпки для обуви, у мужиков для этого есть вчерашний носок.

***

В зоомагазине:

- У вас есть попугай, который владеет английским?

- Нет, зато у нас есть дятел.

- А чем он владеет?

- Азбукой Морзе.

***

Кто носится по городу под 150 км/час, судя по-всему, очень беспокоится, как бы не заняли его место в тюрьме или на кладбище.

ОБЪЯВЛЕНИЯ

НЕДВИЖИМОСТЬ

● Продам дачу, 102 старые. Недорого. **Т. 8-909-860-60-85.**

● **Продам участок под строительство. Есть скважина, свет подключен, фундамент залит. Т. 8-924-921-26-76.**

● Продам гараж, кооператив "Северный", за 44 ГПТУ. 100 т.р. **Т. 8-924-228-66-13.**

УСЛУГИ

● **Реставрация ванн акрилом. Уничтожение насекомых. Ремонт квартир. Т. 8-909-899-28-87.**

● **Сантехник. Замена и ремонт сантехники, санитарных приборов, ванн, раковин, смесителей и водопроводных труб. Т. 8-924-417-47-97.**

● **Ремонт холодильников, стиральных машин, телевизоров. Гарантия. Т. 8-914-546-22-78, 8-909-845-08-87.**

● **Услуги электрика. Замена электропроводки. Установка щитов, аппаратов защиты, монтаж и перенос розеток и выключателей. Установка и ремонт люстр. Восстановление энергосбережения. Т. 8-924-227-85-06.**

ТРАНСПОРТ

● **Куплю японский автомобиль до 1983 года выпуска. Можно не на ходу, без документов. Т. 8-914-208-72-27.**

РАЗНОЕ

● **СНТ «Урожайное» извещает о проведении ежегодного собрания садоводов 30.03.2019г. в 11 час. в ДК «Строитель». Повестка дня: отчет ревизионной комиссии; отчет председателя; обсуждение сметы 2019г.; разное. Правление.**

Приход Серафима Саровского Расписание богослужений

ВЕЛИКИЙ ПОСТ

Чт.28 17.00 Акафист прп. Серафиму Саровскому, чудотворцу.

Сб.30 Поминовение усопших. **11.15** Панихида. **17.00** Всенощное бдение. Таинство Исповеди.

Вс.3 Неделя 3-я Великого поста, Крестопоклонная. **09.00** Литургия.

Ср.03 18.00 Таинство Елеосвящения (Соборование).

НАШ ГОРОД Амурск
ЕЖЕНЕДЕЛЬНАЯ ИНФОРМАЦИОННАЯ ГАЗЕТА

Учредитель - Администрация городского поселения «Город Амурск»

Главный редактор БАБИЧЕВА ГАЛИНА ГРИГОРЬЕВНА

Издатель - МАУ «Редакция газеты «Наш город Амурск»
Адрес редакции и издателя 682640 г. Амурск, ул. Лесная, 14
Телефоны редакции: 999-14; 8-914-205-10-04
Газета выходит еженедельно по вторникам
Электронный адрес: ng.amursk@ya.ru
подписной индекс: 54544
Сайт газеты: www. ngamursk.ru

Газета зарегистрирована в Управлении Роскомнадзора по Хабаровскому краю и ЕАО.

СВИДЕТЕЛЬСТВО О РЕГИСТРАЦИИ № ПИ ТУ 27 - 00239 от 08.09.2011 г.

Расценки на размещение рекламы:
18 руб. за 1 кв. см.;
1 модуль (26 кв. см) - 468 руб.
Наценка на 1-й полосе (цветной) – 80%, на последней (цветной) - 30%.

Расценки на объявления:
до 10 слов - 50 руб., за каждое след. слово +5 руб.
Рекламные материалы обозначаются значком ® или надписью "реклама", "на правах рекламы".

Бесплатно публикуются некоммерческие объявления от частных лиц (1 предмет, не более 10 слов), поданные на КУПОНЕ.

Не принимаются объявления и реклама:
- при отсутствии лицензии или сертификата на предлагаемые услуги или товары, подлежащие лицензированию и сертификации;
- об операциях с иностранной валютой и государственными наградами;
-предлагающие необходимость ценных вложений при пересылке.
Редакция не несет ответственности за достоверность сведений, содержащихся в объявлениях и рекламе, оставляя за собой право на редактирование материалов и объявлений.

Отпечатано в типографии ООО ПКП «ЖУК», адрес типографии: г. Комсомольск-на-Амуре, ул. Павловского, 11. Тираж – 1500 экз. Объем - 5 п.л. Подписано в печать: фактически - 10.00, по графику - 10.00.

НАШ ГОРОД Амурск КУПОН ОБЪЯВЛЕНИЯ

В КАЖДОЙ КЛЕТКЕ СТАВИТСЯ ТОЛЬКО ОДИН ЗНАК

Рубрика

Объявления некоммерческого характера принимаются бесплатно по адресу: 682640 г.Амурск, ул. Лесная, 14 "Редакция газеты "Наш город Амурск"

Стоимость платных объявлений: 50 руб. (до 10 слов)
В одном объявлении - 1 предмет

Бесплатные объявления некоммерческого характера принимаются только на купонах

«ДОСТАВАЙ ГИТАРЫ, БАРДЫ! ДУШУ МУЗЫКОЙ ЛЕЧИ!»

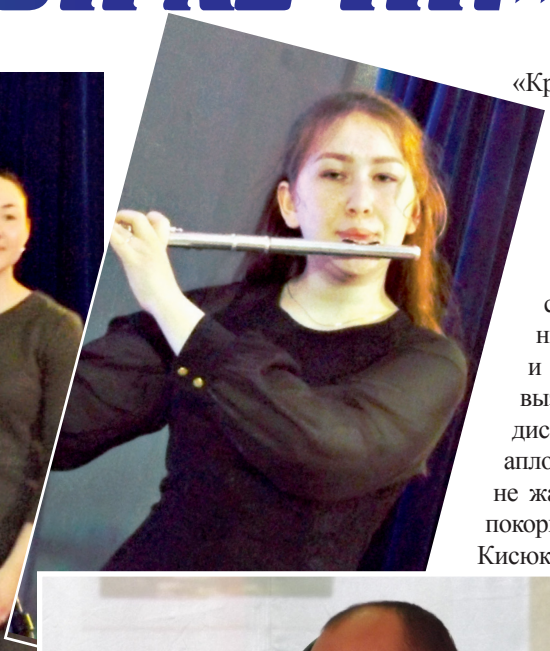

Константин Рюмкин

Сергей Иванов и Семен Седов

Сергей Кисюк

Состоявшийся 16 марта гала-концерт открытого городского фестиваля бардовской песни «Серебряные струны» прошел в теплой и уютной атмосфере. Организаторам мероприятия удалось устроить ее в малом зале Дворца культуры города Амурска с помощью комфортного домашнего интерьера, от которого и барды, и зрители чувствовали себя друзьями и единомышленниками.

Да, сюда пришли вновь поклонники авторской песни, а их в Амурске немало. Они понимают и чувствуют настроение своих земляков, которые сами сочиняют стихи, кладут на музыку слова или исполняют творчество своих коллег по гитаре. Тематика же произведений многообразна, как сама жизнь. Она отражает все оттенки человеческого настроения. Примером является репертуар известного в Амурске клуба авторской песни «Крылья» (рук. Наталья Гурикова), который и на этот раз подарил слушателям много замечательных песен в исполнении Натальи Гуриковой, Ольги Чупиной, Светланы Туровец, Евгения и Мария Смирновых и других. Состав клуба растет, в нем уже есть свои семейные династии, есть старший и младший составы.

«Крылья» часто исполняют песни амурского барда Олега Жеребцова. В этот раз Олег исполнил для своих слушателей песни «Как это так» и «Зеленая туча», вызвав бурные аплодисменты. Впрочем, аплодисментов зал не жалел никому. Всех покорили песни Сергея Кисюка («Нагой человек», «Домой») и Константина Рюмкина («Наполним музыкой сердца», «Дежурный по апрелю» Булата Окуджавы). «Весенним настроением» поделилась Тамара Юрочкина. А юноши Сергей Иванов и Семен Седов с номерами «Нева» и «Ты все, что у меня есть» доказали, что бардовское искусство подхвачено молодыми сердцами и будет успешно продолжено.

Тепло приветствовали зрители и гостей амурской сцены. Это дуэт Евгения Панькова и Татьяны Карповой из г. Комсомольска, Валерий Мальченко (был комсомольчанином - стал амурчанином) и Олег Попереков из п. Горин Солнечного района.

Начальник отдела культуры городской администрации Н.Н. Клюс поблагодарила всех участников за выступления и вручила им грамоты и подарки.

ТАТЬЯНА ТЕРЕХОВСКАЯ

СПОРТ

ТУРНИР ПО ФУТБОЛУ СРЕДИ ВЕТЕРАНОВ

В р.п. Хор прошёл 2-й турнир по мини-футболу среди команд ветеранов футбола на Кубок главы муниципального района им .Лазо.

Сборная команда ветеранов, составленная из игроков г.Амурска и г.п. Эльбан, на предварительном этапе в группе обыграла команду р.п. Хор со счётом 4:2 и команду г.Комсомольска-на-Амуре 1:0. В ¼ финала была обыграна команда г. Биробиджана со счётом 3:1. В полуфинале наши футболисты уступили со счётом 2:3 команде п.Ванино, в игре за бронзовые медали команда уступила хозяевам со счётом 1:4.

В финальной игре команда г.Хабаровска обыграла команду п.Ванино со счётом 4:3 и завоевала почётный трофей.

В целом наша команда показала качественную в техническом и тактическом плане игру, но череда травм помешала показать более высокий результат.

Владимир Костиков, главный специалист ОФиС