+ ТВ- программа, кулинарные рецепты, сканворд, а также гороскоп на следующую неделю

В ЦРТДЮ УЗНАЛИ, КТО ИЗ ОБУЧАЮЩИХСЯ САМЫЙ МЕТКИЙ

СТАРТОВАЛА ВСЕРОССИЙСКАЯ ОЛИМПИАДА ДЛЯ ШКОЛЬНИКОВ «БЛИЖЕ К ДАЛЬНЕМУ ВОСТОКУ»

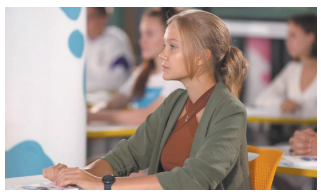

Общественно-политическая газета

рабочее РС слово

Газета Верхнебуреинского района Хабаровского края 6+
Издается с 7 февраля 1941 года

Четверг 14 декабря 2023 года №49 (10316)

НОВОСТИ РАЙОНА

Читайте в номере:

ХОРОШАЯ НОВОСТЬ

В 2024 ГОДУ В ЧЕГДОМЫНЕ В РАМКАХ НАЦПРОЕКТА «ОБРАЗОВАНИЕ» НАЧНЕТ РАБОТУ «IT-КУБ».

2 стр.

ИЗ СЕМЬИ БЕРЁМ НАЧАЛО

7 стр.

В СООТВЕТСТВИИ С УКАЗОМ ПРЕЗИДЕНТА РФ ВЛАДИМИРА ПУТИНА НАСТУПАЮЩИЙ 2024 ГОД ОБЪЯВЛЕН ГОДОМ СЕМЬИ.
О СЕМЕЙНЫХ ЦЕННОСТЯХ ИВАНА ВЛАДИМИРОВИЧА И ОЛЬГИ ПАВЛОВНЫ ЛОПАТИНЫХ ЧИТАЙТЕ В НАШЕЙ СТАТЬЕ.

БАНК РОССИИ ПРЕДУПРЕДИЛ О МОШЕННИЧЕСКОЙ СХЕМЕ С ОБНОВЛЕННЫМИ ПЯТИТЫСЯЧНЫМИ КУПЮРАМИ

9 стр.

СХЕМУ ИСПОЛЬЗУЮТ ДЛЯ ТОГО, ЧТОБЫ КРАСТЬ ДЕНЬГИ КАК ОФЛАЙН, ТАК И УДАЛЕННО.

8 стр.

МИР МОИМИ ГЛАЗАМИ

ВОСЬМОГО ДЕКАБРЯ В ЦЕНТРАЛЬНОЙ БИБЛИОТЕКЕ П. ЧЕГДОМЫН СОСТОЯЛОСЬ ПРАЗДНИЧНОЕ СОБЫТИЕ - ПОДВЕДЕНИЕ ИТОГОВ ОДНОИМЁННОЙ ВЫСТАВКИ ДЕКОРАТИВНО-ПРИКЛАДНОГО ИСКУССТВА ОСОБЕННЫХ В РАЗВИТИИ ЗДОРОВЬЯ ДЕТЕЙ.

ХОРОШАЯ НОВОСТЬ

из ТГ-канала Алексея Маслова

Седьмого декабря глава района Алексей Маслов принял участие в расширенном заседании правительства края под председательством губернатора Михаила Дегтярёва.

На повестке – вопрос будущего страны: выявление и поддержка одаренных детей. Это опорный проект флагманского направления «Край здоровья. Растим будущее».

Губернатор отметил, что регион, по поручению президента Владимира Путина, реализует проекты, нацеленные на раскрытие потенциала и способностей каждого ребенка - в науке, спорте, творчестве. По всему краю открываются «Точки роста», кванториумы, «IT-кубы», новые места допобразования.

В центрах экономического роста появляются современные образовательные комплексы. В 2024 году в Чегдомыне в рамках нацпроекта «Образование» начнет работу «IT-куб».

По итогам-2022 регион вошел в число 15 лучших в России по показателю «выявление и поддержка одаренных детей».

Михаил Владимирович поблагодарил каждого, кто вносит свой вклад: педагогов, родителей, руководителей образовательных учреждений, а также самих ребят.

Проект

СТРОИТЕЛЬСТВО СЛУЖЕБНОГО ЖИЛЬЯ

Верхнебуреинский район стал одной из экспериментальных площадок для реализации инициативы губернатора Михаила Дегтярёва по строительству индивидуального служебного жилья.

В 2024 году начнётся строительство первых четырех одноквартирных домов, а с 2025 будем строить от 10 домов и более.

Жилье будет собственностью муниципалитета для проживания работников бюджетной сферы (врачи, учителя, работники культуры, спорта, а также сотрудники полиции и других федеральных и краевых структур).

Первое строительство начнется в Чегдомыне, на землях под ИЖС.

Со временем дома планируется сформировать в небольшой микрорайон.

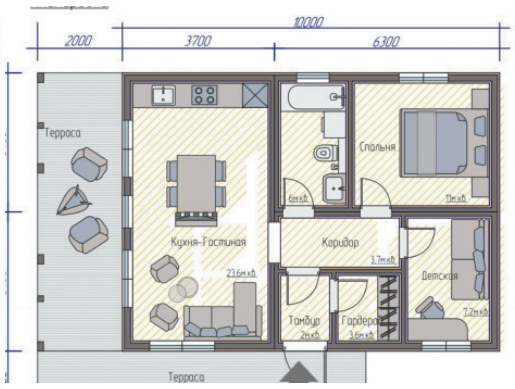

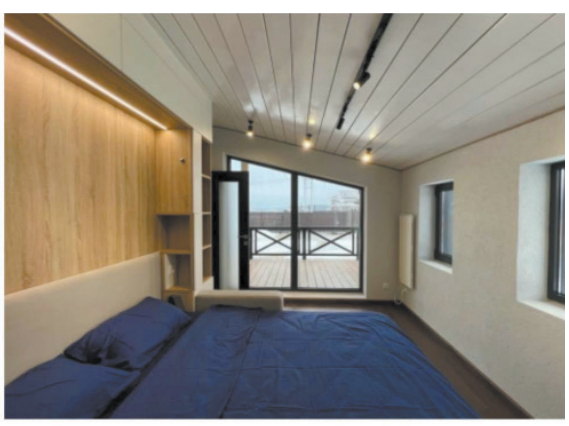

Финансы

ИТОГИ ГОДА

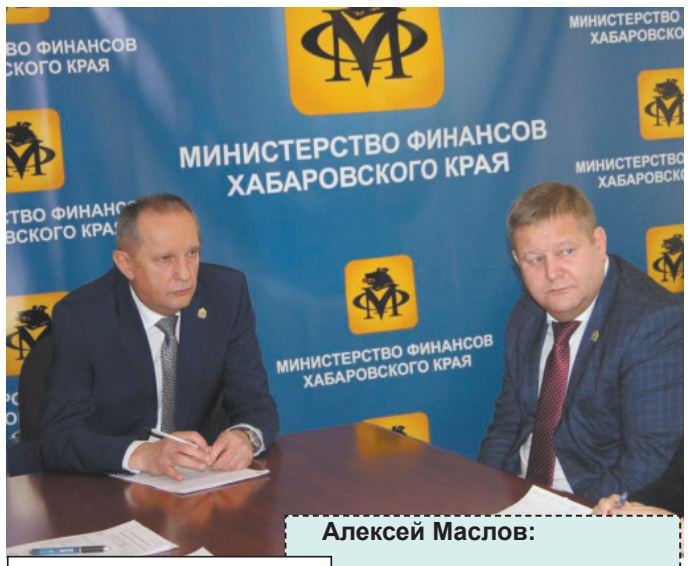

131 %

рост налоговых поступлений в районе

Алексей Маслов:

Благодаря дополнительным доходам, нам многое удалось сделать, и мы рассчитываем не сбавлять темпы.

Подробный отчет о проделанной работе администрации района и всеми главами посёлков, будет представлен в конце декабря этого года.

Восьмого декабря глава района Алексей Маслов совместно с министром финансов Правительства Хабаровского края Валентином Костюшиным подвели итоги финансового года.

По словам министра и по данным минфина, рост налоговых поступлений в нашем районе составил 131 процент.

Такой рост налогов Верхнебуреинский район достиг впервые в этом столетии.

Это стало возможным благодаря новой экономической политике губернатора края, Михаила Дегтярева, реализации президентских национальных проектов на территории всего Дальнего Востока и улучшению экономики наших градообразующих предприятий.

Разговор по существу

ИТОГИ ПОДВЕДЕНЫ, ЗАДАЧИ ОПРЕДЕЛЕНЫ

Время быстротечно: недавно мы встречали новый 2023 год, а уже пора сказать ему «до свидания». Году, который был наполнен многими событиями. Чем же запомнился уходящий год, а что предстоит сделать в наступающем?

Для ответов на эти вопросы мы направились в администрацию городского поселения, где и состоялась наша беседа за "круглым столом" с главой посёлка - Вадимом Ферапонтовым (В.Г.) и председателем Совета депутатов - Светланой Глинской (С.С.).

Здесь не всё, чем жил посёлок в 2023-м, надеемся, что вы внимательно читали нашу газету, в которой так или иначе основные достижения и проблемы были отражены.

- Что удалось реализовать команде администрации, Совета депутатов согласно плану 2023 года?

В.Г. – Давайте, я начну. В этом году мы славно поработали на благо посёлка. Попав в очередную программу «1000 дворов», на территории поселения отремонтировано 3 двора: Чегдомынская 3а, Парковая 17, Софийская 3. По последнему адресу провели небольшой эксперимент - комплексный ремонт придомового участка. Привели в порядок дворовую территорию, сделали подъездные пути. Получился своеобразный мини-центр для отдыха детей. Этот удачный опыт реализации, хотим преподнести в качества примера в Министерстве ЖКХ. Да, надо заниматься именно комплексным развитием территории. Неплохой ремонт дворовой территории проведён и на Парковой 15.

Ямочный ремонт дорог по посёлку. Как бы ни было, но в зиму «вошли» почти без ям, не считая единичных случаев.

Закончены все работы в парке Семейном. Можно назвать это своеобразным ознаменованием в честь 10-летнего юбилея со дня возрождения парковой зоны. Недавно провели там дополнительное освещение. Заказали мафы, топиарные фигуры. С приходом тепла всё установим. А в завершение паркового проекта ставим жирную точку строительством площадки для выгула собак.

- Можно только порадоваться, наконец-то решён вопрос, не дававший покоя многим гражданам, содержащих хвостатых питомцев.

В.Г. – Тема наболевшая, да и краевая Дума приняла решение по ужесточению требований в отношении хозяев собак. Так, за выгул животного в неположенном месте, штраф до 5000 руб.

С.С. – Чтобы не было разногласий с гражданами (ведь как таковых площадок для выгула у нас нет), принято решение построить в парке и «аллею» для четвероногих друзей.

В.Г. – Опять же, данная площадка – экспериментальная. Фирма (довольно известная на Дальнем Востоке), которая будет всем этим заниматься, уже предложила нам пилотный проект. Судя по всему, будет очень красиво. Заодно посмотрим, как оценят жители посёлка, придётся ли ко двору, как говорится.

- В одну из наших встреч, вы как-то говорили, что, если всё пойдёт по плану, к концу года сдастся значимый социальный объект. Если не ошибаюсь, 4 ноября состоялось освящение часовни в честь её открытия?

В.Г. – Совершенно верно. И появилась

она благодаря всем нашим стараниям, усилиям прихожан. К этому дню мы шли очень долго.

С.С. – К возведению часовни готовились с 2015 года, не было понимания в начале…И всё же, возможности изыскали, дело довели до конца, тем более идёт строительство нового кладбища. На следующий год Вадим Григорьевич решил поменять зону автобусных остановок, да и территорию рядом с часовней нужно облагородить.

В.Г. – Старое кладбище в этом году закрыли. Открыто новое место захоронения. Более 2 млн руб. уже вложено в его благоустройство, запланированы мероприятия по расчистке территории. В общем, работы предстоит немало.

С.С. – Всё же, это не последний социальный объект по значимости. У каждого свои ценности, кто-то в первую очередь обращает внимание на благоустройство последнего пристанища дорогих сердцу людей, таким образом соизмеряя заботу властей. Порядок, чистоту и аккуратность мы просто обязаны создать.

В.Г. – Много вопросов было у нас по нижнему Чегдомыну, по 2-й школе. Тротуар для подхода к учебному заведению от детского сада сделали, освещение вдоль него провели. В следующем году осталось проложить дорогу для пешеходов в обратную от детского сада сторону и так же, осветить.

С.С. – Добавлю, в программы «1000 дворов» или асфальтирование дворовых территорий мы заходим с ТОСовскими проектами. Это наша фишка, хороший опыт. К примеру, Парковая, 17, от ТОС в этом году была подана заявка на 2 проекта, ещё одна – на участие в программе «1000 дворов». Реализовали всё.

- Получается, вот он, комплексный подход в реализации проектов, решении благоустройства?

В.Г. – Совершенно верно. Вот и по Софийской, 3 таким же путём прошла реализация замыслов.

С.С. – Тосовцы этого дома подали проект на краевой конкурс. Хотят установить видеонаблюдение на случай вандализма. Стоит сказать, гражданская инициатива у людей «просыпается». Становятся хозяевами на проживающей территории, не только на словах.

- Давайте поговорим на самую животрепещущую тему: в зону СВО вы постоянно отправляете посылки, держите связь с ребятами. По вашей с главой района инициативе, было решено поздравить матерей ребят, находящихся на спецзадании.

В.Г. – В этом вопросе работаем точечно. Мы не собираем и не отправляем посылки на абстрактные адреса. Работаем именно с нашими, чегдомынскими ребятами, которые выходят на связь, и сообщают, что им нужно.

Недавно из зоны боевых действий вернулась наша землячка, ездила к мужу, и передала от ребят просьбу в получении мотоцикла «Урал». Сейчас занимаемся этим, собрали четыре «Урала». Один из мотоциклов, собственность бойца, теперь отправится к хозяину. За остальные, спасибо предпринимателям – Виталию Козловскому, Артуру Мосикяну. На данный момент восстановлением и приведением в порядок техники занимаются работники Горгаза.

Было другое аналогичное обращение, но с другого направления. Средства на покупку транспортного средства были выделены ИП Татьяной Горбуновой. Деньги перенаправили в зону СВО, и обращавшийся к нам за помощью земляк, приобрёл «Урал» на месте.

- Вадим Григорьевич, в вашем ТГ-канале была информация про подарки на передовую нашим бойцам. Можно подробнее?

С.С. – Вадим Григорьевич ездил туда со специалистами администрации (Сергеем Зайцевым и Алексеем Литвиновым). Они были у ребят в расположении. Наши бойцы узнали, что в том же селе находится ясли-сад, воспитываются 30 ребятишек.

Обычно, в декабре мы проводим ёлку главы, соответственно готовим подарки. В прошлом году новогодние подарки развозили детям бойцов СВО по домам. В этот раз приняли решение отправить подарки в «горячую зону», чтобы наши ребята в роли Деда Мороза смогли сходить к этим детям, пообщаться, тем самым создать хоть и призрачную, но всё же праздничную, новогоднюю атмосферу. Подарки уже отправлены, так что в этот Новый год подарки от главы посёлка и от наших бойцов получат 30 донецких ребятишек.

14
проектов ТОС
реализовано
в 2023 году

В.Г. – Наши прихожане собрали более 150 кг груза: лекарства, одежда для раненых, постельное бельё. Постепенно всё отправляем именно туда, куда просят наши бойцы. С приобретением, по просьбе ребят, маскировочных сетей и инструментов помогли предприниматели Александр Васильев и Евгений Кирсанов. Передачи приносили и с угледобывающего предприятия, помогли отправить и им. Посылка дошла, только парни на связь пока не выходят.

С.С. – Собираем все информационные моменты, кому из семей нужна помощь, всякое бывает. Может посылку не могут отправить, не хватает средств. В таких случаях из своей зарплаты оплачиваем эту доставку. Оплату за свою работу в выходные дни, также направляем на помощь СВО. Вопрос этот действительно насущный. Потому всё точечно и наладили, чтобы ребята не чувствовали себя брошенными, чтобы знали – тыл у них надёжный.

В.Г. –Думаю, в таком направлении, работа у нас и будет продолжаться.

С.С. – Немного похвалюсь, в этом году нам удалось реализовать 14 проектов ТОС на привлечённые из краевого бюджета деньги - 8 млн 200 тыс. руб. Радует, что жители частного сектора начинают активно включаться в это течение.

- Что думаете на перспективу?

В.Г. – Благоустройство дворов, дворовых территорий - наша задача №1.

Сейчас готовим большой проект, уже заказан и оплачен дизайн. Воплощение замыслов будем претворять в районе домов 10, 12, 16 по улице Заводская. Под благоустройство будем готовить Красноармейское кольцо. Продолжится реализация проектов «Парк «Патриот», «Безопасный город».

С.С. – Опять же, проекты ТОС. Заявки поданы, конкурс завершится 28 декабря. Ещё никогда мы не направляли столько проектов. От Чегдомына – 43, а от района – 67. Будем надеяться, что хоть 20 наших проектов, да пройдут в финал. А к участию, допущены все, и это говорит о том, что проекты достойные.

- Грядут новогодние праздники, какие развлечения приготовлены для жителей посёлка? Ёлки, горки? Может конкурс какой объявили?

В.Г. – Ёлку в этот раз решили установить пораньше, поэтому площадь уже в новогоднем убранстве. Залиты две горки. Одна, деревянная - в парке, вторая – в п. Олимпийский-3, кстати, на территории ТОС.

Фигуры Деда Мороза, Снегурочки, горка и ёлка также установлены на ЦЭСе перед Домом культуры. Традиционно, а где-то и впервые, лесных красавиц наряжают во дворах своих домов тосовцы.

С.С. – К слову, на 3-й Олимпийской главой принято решение о замене остановок. Остановочные павильоны будут заменены и на ЦЭСе.

Конкурс у нас объявлен, он не новогодний, но актуальный. Называется «Моя малая родина». Участники (учащиеся образовательных учреждений посёлка) пишут сочинения, рассказы про любимый и родной посёлок: история и факты; либо про людей, наших земляков.

Задуман и инициирован конкурс главой поселения. Патриотизм нужно прививать, тем более к своей малой родине. К концу года будут известны победители. Выбирать их будет Совет депутатов, председатель жюри – Вадим Григорьевич. Лучшие работы будут опубликованы в ТГ-канале.

- Можно разместить и в газету. Традиционный вопрос в завершение беседы, ваши пожелания землякам?

В.Г. – Здоровья, мирного неба над головой.

С.С. – Победы.

В.Г. – И чтобы все планы, которые задуманы на 2024-й год, воплотились в жизнь.

P.S. Тем же днём, в актовом зале администрации, состоялись публичные слушания по проекту «Бюджет городского поселения «Рабочий посёлок Чегдомын» на 2023 год и плановый период 2024-2025 годов». Решение Совета депутатов будет размещено на сайте администрации.

Беседовала Екатерина ТАТАРИНОВА

Слова благодарности

ДОМ УЮТА И ТЕПЛА

В Детском доме № 17 р.п. Новый Ургал Хабаровского края проживают 15 прекрасных детей, а воспитывают их замечательные люди, профессионалы своего дела, под руководством Федотовой Ольги Владимировны. В канун одного из самых любимых и волшебных праздников Нового года коллектив МБОУ СОШ № 22 им. С.Н. Пальчука п. Этыркэн выражает огромную благодарность своим коллегам.

Наше совместное сотрудничество длится не один день. Сегодня основным постулатом педагогической деятельности является: «Образование - не на всю жизнь, а через всю жизнь!», а потому труд учителя подразумевает не только проведение уроков и работу с подопечными, но и постоянное развитие, образование в своей сфере. Многочисленные курсы, семинары, совещания, форумы, а также олимпиады школьников остро необходимы и важны. Приезжая в поселок Новый Ургал, у педагогов и школьников всегда есть место, где можно остановиться и настроиться на рабочий лад. Только теплый и радушный прием мы ощущаем со стороны коллектива учреждения. Эстетика, гостеприимство и доброта царят в этом доме!

Уважаемая Ольга Владимировна, дорогие наши коллеги, разрешите от чистого сердца поздравить вас с наступающим Новым годом! Мы бесконечно ценим ваше хорошее отношение! Пусть стучатся только добрые вести, замечательные люди и интересные события в ваш уютный дом! Пусть каждый человек будет кому-то нужен, любим, а душевная стужа обойдет ваше «гнездышко», и только самые счастливые чувства наполняют его на долгие годы!

Мы благодарим вас за огромное внимание и понимание, желаем вам много радостных дней, прекрасного настроя и шикарного настроения в наступающем новом году!

Коллектив МБОУ СОШ № 22 им. С.Н. Пальчука п. Этыркэн

Прокурорское «око»

Начальник ОМВД России по Верхнебуреинскому району подполковник полиции Сергей Александрович Игнатьев предупреждает граждан о необходимости быть бдительными, не доверять информации о быстром обогащении и ни в коем случае не переводить денежные средства незнакомым лицам ни под какими предлогами.

Так по информации начальника ОМВД в конце ноября текущего года в дежурную часть ОМВД России по Верхнебуреинскому району обратился 30-летний местный житель с заявлением о мошенничестве. Молодой человек сообщил, что в одной из популярных социальных сетей, он увидел запись о том, что некая неизвестная девушка предлагает удвоить свои сбережения. Заинтересовавшись данным предложением, молодой человек написал незнакомке в личные сообщения, чтобы узнать условия заработка.

В ответ на сообщение, молодому мужчине пришел алгоритм действий, исходя из которого было необходимо на указанные в сообщении счета перевести денежные средства в размере от 500 до 500 000 рублей, которые, в последствии по заверению владельца аккаунта удваивались и возвращались на счет отправителя. Решив воспользоваться заманчивым предложением, потерпевший стал переводить денежные средства на указанные счета. В общей сумме потерпевшим было переведено 109 000 рублей. Спустя некоторое время, не получив обещанный в сообщении удвоенный доход, потерпевшим были предприняты попытки связаться с владельцем аккаунта, которые не увенчались успехом.

По такой же схеме еще семь жителей района, желая умножить свои сбережения, лишились своих денежных средств, в общей сумме 207 990 рублей.

В настоящее время следственным отделом ОМВД России по Верхнебуреинскому району возбуждены уголовные дела по признакам преступлений, предусмотренных ч. 2 ст. 159 Уголовного кодекса Российской Федерации «Мошенничество». Санкция статьи предусматривает максимальное наказание в виде лишения свободы на срок до 5 лет.

Проводятся оперативно-розыскные мероприятия, направленные на установление злоумышленников, а также всех обстоятельств по делу.

ОМВД России по Верхнебуреинскому району

Свои вопросы вы можете присылать на электронную почту Редакции rab-slovo@mail.ru

#Мывместе

ОТЧИЗНУ МУЖЕСТВОМ ПРОСЛАВИТЬ!

Кто осмысленно устремляется ради добра в опасность и не боится ее, тот мужествен, и в этом мужество.
Аристотель

Во все времена героизм, отвага, милосердие и мужество воинов России были и остаются неотъемлемой частью величия государства, прославляющих его достойными сыновьями и дочерьми Отечества.

Что такое мужество? Простой, на первый взгляд, вопрос, в жизни не дает однозначного ответа. Определение этого качества вбирает в себя совокупность множества факторов: от отсутствия страха в опасной ситуации до внутренней стойкости, самообладания и самопожертвования за правое дело. Кажется, все предельно ясно, но одновременно не просто!

Доблесть, честь, отвага и, бесспорно, мужество соединились в простом российском юноше – Медюлянове Володе, выпускнике школы № 22 поселка Этыркэн Верхнебуреинского района Хабаровского края. В 2015 году Владимир окончил школу с серебряной медалью за особые успехи в учебе. Еще в школьные годы мальчик отличался целеустремленностью в своих делах, ценным чувством ответственности, активной жизненной позицией. Участие в конкурсах, олимпиадах, мероприятиях школы и класса формировали кругозор и мировоззрение школьника. Любимое чтение «заполняло и питало» молодую душу. Высокая мотивация в учебном труде послужила благодатным условием для получения своей будущей профессии, не простого призвания военного человека!

«Дальневосточное высшее общевойсковое командное училище имени Маршала Советского Союза К.К. Рокоссовского» Министерства обороны Российской Федерации (г. Благовещенск) стало альма-матер для Владимира до 2020 года. После его окончания лейтенант В.С. Медюлянов был направлен в г. Уссурийск Приморского края в танковые войска. Сегодня военнослужащие, сотрудники училища успешно выполняют важную и ответственную задачу по подготовке военных кадров, сочетающих в себе высокий профессионализм, верность воинскому долгу и готовность к самопожертвованию во имя интересов Отечества. Именно таких офицеров готовит дислоцированное в городе Благовещенск Амурской области ДВОКУ - одно из старейших военно-учебных заведений страны, которому 11 февраля 2022 года исполнилось 82 года со дня образования.

Старший лейтенант Медюлянов Владимир Сергеевич является кавалером двух Орденов Мужества за профессиональное выполнение своего воинского долга в ходе проведения СВО в Украине.

29 апреля 2022 года Владимир прибыл в зону СВО в должности командира разведывательного взвода. Будучи начальником разведки танкового полка, он выбирает позывной «Ургал» (Володя родился в поселке Новый Ургал Верхнебуреинского района Хабаровского края). Стоит отметить, что одним из значений слова «ургал» считается «стремительный» (с якутского языка).

Стремительно и самоотверженно «Ургал» отличился 9 мая 2022 года у населенного пункта (Угледарский участок ДНР). Владимир Сергеевич лично взял в плен двух националистов, изъял у них ценные карты и радиостанции.

Заслуживает внимания еще один пример решительных действий В.С. Медюлянова, при выполнении боевых задач на территории ЛНР. «Ургал» выявил боевую бронированную машину иностранного производства в ходе разведывательных действий, а затем лично огнем из противотанкового ракетного комплекса уничтожил ее. Несмотря на множественные осколочные ранения, боец выполнил поставленные задачи.

Сегодня Специальная военная операция не представляется без использования новейшей военной техники, в том числе и беспилотных летательных аппаратов. Более 70-ти целей были уничтожены благодаря корректной и грамотной работе разведчиков и артиллеристов.

4 июня 2023 года старший лейтенант В.С. Медюлянов со своими подчиненными нанесли серьезный урон противнику у границ Запорожской области с ДНР. Разведывательное отделение под командованием нашего земляка совершило скрытное выдвижение, в ходе которого пленили трех военнослужащих ВСУ, но возвращаясь на начальные позиции, Владимир получил осколочные ранения.

Сейчас Владимир Сергеевич продолжает достойно нести военную службу в рядах Российской армии! Мужество, бесстрашие и стремительная решительность уже тесно «переплелись» в ургальском парне. Родина гордится своими бойцами, такими настоящими и отважными!

Директор МБОУ СОШ № 22 им. С.Н. Пальчука п. Эыркэн Жалсанова Н.Ц.-Ж.
Заместитель директора по УВР Кязимова А.Ф.к.

НАЧИНАЕТСЯ ПОДПИСКА на 2024 год
НА ЛУЧШУЮ ГАЗЕТУ
Верхнебуреинского района

Стоимость подписки:
на 1 месяц - 100 руб.
на 6 месяцев - 600 руб.
на 12 месяцев - 1000 руб.
ХОТИТЕ ПОДАТЬ ОБЪЯВЛЕНИЕ?
8-914-374-81-81 - Telegram, WhatsApp

7-я

ИЗ СЕМЬИ БЕРЁМ НАЧАЛО

В соответствии с Указом Президента РФ Владимира Путина наступающий 2024 год объявлен Годом семьи.

Можно по-разному относиться к юридическому понятию семьи. Одно бесспорно: жизненный путь каждого человека должен начинаться из семьи. Она может быть совсем маленькая, состоять из 2-3 человек, а может быть и очень большая. Но объединяет всех членов семьи взаимная забота и ответственность друг за друга.

В каждой семье, как в маленьком государстве, формируются и соблюдаются свои правила и законы, обычаи и традиции. Система семейных ценностей скрепляет родных людей, а их наследование каждым последующим поколением способствует формированию всеобщих нравственных ценностей народа.

О семейных ценностях Ивана Владимировича и Ольги Павловны Лопатиных мы беседуем с их дочерями, педагогами 2 школы Мариной Ивановной Пашкевич и Натальей Ивановной Лобановой.

Марина легко и непринужденно рассказывает об основных этапах биографии своих родителей. Потому что их биография – это история жизни и самой Марины. Знать и помнить свой род, свое происхождение – одна из важнейших семейных ценностей.

Ей известно, что родители – потомки переселенцев из Забайкалья. Еще в 30-е годы маленький Ваня с родителями по застывшей Бурее перебрался в тогдашний районный центр – Чекунду. Здесь у старших членов семьи Лопатиных была работа, а дети могли посещать школу.

Ивану очень нравилось учиться, постоянно узнавать что-то новое, интересное. О любви к знаниям свидетельствовали хорошие и отличные оценки мальчишки.

На фото: Иван Владимирович Лопатин

На фото: Дочери: Наталья Ивановна Лобанова и Марина Ивановна Пашкевич

И в других обстоятельствах он бы мог выучиться на высококвалифицированного специалиста. Увы…

После окончания школы в 1943 году парнишку призвали в ряды Красной Армии. Шла Великая Отечественная война. Закончив в Князе-Волконке курсы связистов, Иван направляется в действующую армию. Участвовал в боях на Курской дуге, в форсировании Днепра, освобождении Украины от немецко-фашистских захватчиков. Свой боевой путь закончил в австрийском городе Бреслау. Награды за ратный труд и поныне бережно хранятся дочками и предъявляются внукам по большим праздникам.

Продолжая свой рассказ, Марина вспоминает, что после демобилизации в 1947 году ее будущий отец протопал пешком от ст.Известковой до Чекунды по насыпи, оставшейся от демонтированной железнодорожной ветки. Об этом и о многом другом дочери знают из рассказов отца и бережно хранят в памяти.

Потом был переезд в Чегдомын, работа на шахте. Здесь и встретил он свою судьбу – Ольгу Сумарокову, ладную деревенскую красавицу с пшеничной косой. Полюбил на всю жизнь. Ухаживал недолго, сразу предложил замужество. Девушка ответила взаимностью. Так началась семейная жизнь четы Лопатиных.

Дочери отмечают, что между отцом и матерью никогда не было ссор и скандалов, дети не слышали ни одного бранного слова. Все разногласия супруги решали мирно и полюбовно, с уважением друг к другу.

Свою нереализованную жажду к знаниям и образованию Иван Владимирович восполнял чтением, в том числе и периодических изданий. Ежегодно на семью оформлялась обширная подписка газет и журналов для всех возрастов. Отец читал много и с упоением. И детей приобщал к знаниям, часто дарил книги справочно-энциклопедической направленности и развивающие игры. Все дети впоследствии получили высшее образование. Старший сын Анатолий, врач-нефролог, воспитал сына и дочь. Наталья и Марина, каждая в свое время, закончили Благовещенский пединститут: Наталья – отделение русской филологии, Марина – иностранных языков. У Натальи с мужем Владимиром выросли два сына, у Марины с супругом Валерием тоже сын. Обе женщины давно уже счастливые бабушки, их душевного тепла хватает и на детей и на внуков.

Если отец в семье Лопатиных больше заботился о развитии умственных способностей своих детей, то за духовную и душевную составляющую отвечала мама – Ольга Павловна. Она была истинной хранительницей очага. По-деревенски бережливая, домовитая, в противовес спокойному неторопливому супругу – скорая на работу. Чем бы ни занималась в доме, будь то готовка, уборка, ремонт – все делала в темпе и качественно. И детей к домашним делам приобщала.

Двери в дом Лопатиных всегда были открыты. Здесь часто гостили многочисленные родственники и просто односельчане из Чекунды.

А как умели гулять весело, широко, с выдумкой! Родители придумывали различные театрализованные импровизации, вовлекая в общее действо всех детей. Позднее тяга к творчеству выльется у Ивана Владимировича в написание стихов и рассказов о войне. Дочь Наталья бережно соберет их в виде небольшого сборника, который увидит свет в канун 75-летия Великой Победы. Этот сборник подарен каждому внуку в память об отважном дедушке.

На фото: Сборник стихов

На фото: Ольга Павловна Лопатина

Дочери запомнили, что в семье родителей всегда царила добрая, теплая, душевная атмосфера, наполненная любовью. Своим личным примером отец и мать прививали детям чувство уважения и заботы о людях, ответственности в мыслях и поступках. Их пример заботы о своих братьях и сестрах стал для детей нормой взаимоотношений в семье, одной из унаследованных семейных ценностей.

В свою очередь родители до последних своих дней были окружены любовью и вниманием близких. Ивана Владимировича не стало в 1988, ему было немногим более 60 лет. Сказались и фронтовая юность и шахтерский труд. Ольга Павловна последние годы жизни, перенеся инсульт, была прикована к постели, потеряла зрение. Но ни на одно мгновение она не оставалась один на один со своей немощностью. Ведь семья – это ответственность за близких людей, взаимопомощь и взаимовыручка.

Наталья отмечает, что объявление 2024 года Годом семьи повторно после 2008 года, оправдано и актуально. Ведь именно в семье сохраняются традиции, передаются следующим поколениям. Конечно, жизнь меняется, вносит свои коррективы во взаимоотношения поколений даже в одной семье. Своим внукам она старается донести героическую историю прадедов. Они ежегодно шествуют с их фотографиями в составе Бессмертного полка. Для них уважение к государственным символам, законам, важнейшим государственным праздникам – не пустой звук. Хочется верить, что эти семейные ценности они в дальнейшем перенесут и в свои семьи.

Семья – наше начало, защита и приют. Берегите и цените семью!

Светлана ГУЧОК

Социум

ГОТОВ К ТРУДУ И ОБОРОНЕ

Восьмого декабря в спортивном зале ЦРТДиЮ состоялось знакомство детей с ограниченными возможностями здоровья с нормами ГТО.

В 2024 году исполнится 10 лет со дня подписания Указа Президента РФ от 24 апреля 2014 года №172 «О Всероссийском физкультурно-спортивном комплексе «Готов к труду и обороне» (ГТО)». Программа является аналогом, существовавшей в СССР (с 1931 по 1991 годы) системы «Будь готов к труду и обороне СССР».

Много лет комплекс ГТО является основой физического воспитания граждан нашей страны и одним из важных направлений реализации федерального проекта «Спорт – норма жизни», национального проекта «Демография», главная цель которых увеличение доли граждан, регулярно занимающихся физкультурой и спортом.

Сдача норм ГТО довольно популярная в районе акция, но для особенных детей физкультурную программу у нас проводят впервые. Одна из задач программы - помочь ребёнку поверить в свои возможности. Организаторами мероприятия выступили – управление образования, сектор по спорту и туризму, ЦРТДиЮ, СШ «Лидер», участники – ребятишки с ОВЗ из образовательных учреждений посёлка.

Девчонки и мальчишки познакомились с комплексом ГТО, и каждый ребёнок смог попробовать себя в качестве спортсмена и выполнить нормативные требования. Отжимания, прыжки в длину, метание мяча, поднимание туловища из положения лёжа… Большинство ребят легко справлялись с упражнениями по специально разработанной программе. В отличие от обычного комплекса, здесь всё индивидуально: какие испытания придётся выполнять человеку, всё зависит от состояния здоровья.

Энергичные и весёлые ребята показали достойные результаты. Молодцы! Желаем продолжать в том же духе.

В районной акции приняли участие 62 человека. В испытаниях вызвались участвовать пока немногие, но это лишь начало. Как отметили в отделе сектора спорта и туризма, уже в следующем году состоится более масштабное спортивное событие – сдача норм ГТО не только для детей с ОВЗ и инвалидностью, но и для взрослой аудитории.

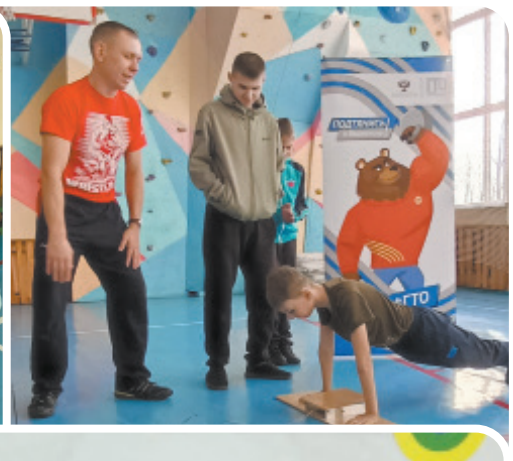

Выставка

МИР МОИМИ ГЛАЗАМИ

Восьмого декабря в центральной библиотеке п. Чегдомын состоялось праздничное событие - подведение итогов одноимённой выставки декоративно-прикладного искусства особенных в развитии здоровья детей.

Экспозиция «Мир моими глазами» организована благодаря поддержке председателя отделения Хабаровской краевой общероссийской общественной организации ВОИ по Верхнебуреинскому району Нины Литвиновой, председателя регионального отделения ВОРДИ в районе Натальи Гришиной и работников библиотеки. Идейный вдохновитель – Ирина Дмитриева, педагог ЦРТДиЮ, руководитель объединения ДПИ «Пчёлка».

Авторы выставленных на всеобщее обозрение работ - ребята из объединения ДПИ «Пчелка», учащиеся школы №10 им. А.В. Иванова и Железнодорожного лицея п. Новый Ургал. Выставка проходила по трем номинациям: «Рисунок», «Декоративно – прикладное творчество» и «Фотография».

Итого, в экспозицию вошло 110 работ, выполненных в разнообразных техниках декоративно-прикладного творчества. Вниманию представлены искусство декупажа, изобразительное и фото-искусство, всевозможные поделки.

Взгляд то и дело останавливался на работах, выдающих не только мастерство и кропотливую работу, но и остроумие автора. За две недели своей жизни, экспозиция, как говорится, «набрала много просмотров».

Выставочные работы были оценены посетителями, которые выбирали и вписывали номер понравившейся работы, таким образом отбирая претендентов на «Приз зрительских симпатий». Наибольшее количество голосов было отдано самым ярким и незабываемым работам - «Божья коровка», «Дары моря», «Золотое сердце» из ракушек; «Букет роз для мамы» из бисера. Понравилась «Большая морская черепаха». Автор из ракушек создал образ черепахи, выложив всё в коробку, которая и заменяла «морское дно», украсил камешками. Яркой, неповторимой и трудоёмкой работой, по зрительскому признанию, является и «Кораблик для мамы». Судно создано из коктейльных трубочек, обмотанных джутовой веревкой, украшение корабля сплетено из бисера.

Да что говорить, все поделки, рисунки, аппликации и фотографии радовали глаз. Ребята постарались. За умения и таланты их поблагодарили Ирина Дмитриева, Наталья Гришина. Каждого из участников выставки отметили за проявленные старания и мастерство, вручив заслуженные награды, в том числе и призы (благодаря помощи ИП – Анастасии Барабаш и Алексея Хафизова). И, конечно, каждый автор заслужил громкие аплодисменты!

Встреча завершилась чаепитием в теплой непринуждённой обстановке, и останется в памяти детей, как добрый и счастливый день, проведённый в кругу друзей. По домам расходились довольные, унося с собой благодарность и добрые слова зрителей.

Страницу подготовила
Екатерина ТАТАРИНОВА

Будь в курсе

БАНК РОССИИ ПРЕДУПРЕДИЛ О МОШЕННИЧЕСКОЙ СХЕМЕ С ОБНОВЛЕННЫМИ ПЯТИТЫСЯЧНЫМИ КУПЮРАМИ

Банк России в Telegram-канале предупредил о новой мошеннической схеме, связанной с обновленными купюрами номиналом 5 тыс. рублей. Схему используют для того, чтобы красть деньги как офлайн, так и удаленно.

«Появилась новая мошенническая схема, связанная с обновленной 5000-рублевой банкнотой. В последние несколько месяцев схему используют, чтобы красть деньги и имущество — как удаленно, так и офлайн», - говорится в сообщении.

Как сказано в сообщении регулятора, сначала мошенники звонят человеку и заявляют, что необходимо проверить подлинность наличных денег, в том числе новых купюр номиналом 5 тыс. рублей. Для этого предлагается установить на телефоне специальное приложение — «Банкноты Банка России». Так действительно называется официальное приложение ЦБ РФ, но аферисты дают ссылку на фальшивую программу, визуально похожую на официальную. После установки такого приложения мошенники получают удаленный доступ к телефону человека и, соответственно, к банковским приложениям и счетам. Затем они похищают деньги со всех счетов.

ЦБ напоминает, что приложение «Банкноты Банка России» действительно существует, и оно доступно на официальном сайте ЦБ РФ. Но оно дает информацию об основных защитных признаках всех банкнот — где именно они расположены, как должны выглядеть. Подлинность банкнот официальное приложение не определяет.

Также ЦБ РФ сообщает о другом варианте схемы, где эксплуатируется тема банкнот. Аферисты под видом работников социальных служб ходят по квартирам и убеждают жильцов обменивать старые банкноты номиналом 5 тыс. руб. на «новые». Доверчивым людям — как правило, пожилым — при этом подсовывают фальшивые купюры. ЦБ отмечает, что есть даже случаи квартирных краж, совершенных под предлогом «обмена денег».

ЦБ напоминает, что обновленные банкноты — это 100 и 5 тыс. руб. — постепенно поступают в оборот, но старые банкноты не нужно специально обменивать на новые. И те, и другие будут параллельно находиться в обращении. Следует игнорировать предложения по обмену или проверке подлинности банкнот, ничего не устанавливать и не переходить по ссылкам от незнакомцев. Также ЦБ РФ подчеркнул, что по любым банковским вопросам стоит звонить в свой банк.

По материалам информ-агентств

На школьном меридиане

СТАРТОВАЛА ВСЕРОССИЙСКАЯ ОЛИМПИАДА ДЛЯ ШКОЛЬНИКОВ «БЛИЖЕ К ДАЛЬНЕМУ ВОСТОКУ»

Всероссийская метапредметная олимпиада «Ближе к Дальнему» стартовала в седьмой раз, в этом году она впервые соберет учеников с 1 по 11 класс.

Об этом сообщила ТАСС руководитель проекта, заместитель директора департамента развития трудовых ресурсов Корпорации развития Дальнего Востока и Арктики (КРДВ) Наталия Рукина.

«Олимпиада метапредметная и включает вопросы по разным дисциплинам, но все они касаются Дальнего Востока. Среди особенностей этого года — мы расширили количество участников. Если в прошлом году у нас могли участвовать ученики с 6 по 11 класс, то в этом году могут принять участие учащиеся с 1 класса», — сказала Рукина.

Организаторами проекта являются школьная онлайн-площадка «Учи.Ру», Дальневосточный федеральный университет (ДВФУ) и КРДВ. Идея олимпиады заключается в том, чтобы применить знания из школьных предметов на практике для реализации своего потенциала и развития Дальнего Востока. Во время прохождения испытаний участники погружаются в особенности региона: историю, геополитическое положение, природные ресурсы, культурное наследие, биологическое разнообразие.

Об этапах олимпиады

Первые два этапа олимпиады «Ближе к Дальнему» проходят в онлайн-формате. С 5 декабря по 29 января 2024 года школьники будут решать познавательные тесты на платформе «Учи.Ру». Второй тур продлится с 5 по 19 марта, задания будут сложнее, без правильных вариантов ответов. Участникам придется проявить способности и решить кейсы. Работы будут проверять эксперты и преподаватели ДВФУ. Ученики 10—11 классов, которые лучше всего справятся с заданиями, отправятся на финал во Владивосток, где расположен кампус ДВФУ.

«Здесь они проведут около недели. Их ждет бизнес-программа. Ребята будут решать кейсы, кото-

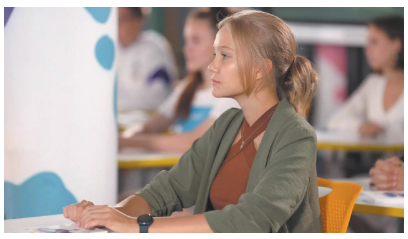

рые готовят наши резиденты-работодатели. А это уже практические проблемы и вопросы бизнеса, которые коллеги хотели бы решить. Также у финалистов будет культурная программа, они посетят достопримечательности. В прошлом году они ходили в океанариум, но это не просто осмотр. С ними работали научные сотрудники, показывали различные установки. Они заглядывали во все потайные места океанариума, где проводятся научные исследования», — отметила Рукина.

Среди остальных возрастных категорий также будут определены победители. Они получат призы и грамоты, поскольку олимпиада входит в перечень олимпиад Минпросвещения РФ. Вузы-партнеры проекта дают участникам и победителям олимпиады дополнительные баллы к ЕГЭ: от 1 до 10. Кроме ДВФУ баллы предоставляют Морской госуниверситет им. адмирала Невельского, Северо-Восточный федеральный университет, Амурский гуманитарно-педагогический государственный университет, Дальневосточный государственный аграрный университет, а также Приамурский, Забайкальский и Сахалинский госуниверситеты.

«Мы рассчитываем, что в этом

Всероссийская олимпиада **“Ближе к Дальнему”** проводится с **2017** года

году программа будет не менее интересной, что будет много участников. Мы себе поставили амбициозную цель — 100 тыс. участников. Но готовы и на большее количество. Во второй этап традиционно проходит 5-6 тыс. участников. На финал, как правило, едут 50 человек», — сказала организатор олимпиады.

Всероссийская метапредметная олимпиада «Ближе к Дальнему» проводится с 2017 года. За это время в проекте приняли участие более 165 тыс. школьников и студентов из 85 регионов Российской Федерации, в том числе свыше 45 тыс. школьников из Дальневосточного федерального округа. Организаторы разработали для олимпиады более 1,5 тыс. авторских тестовых заданий и примерно 350 открытых и проблемных задач на стыке научных дисциплин. Глава Минвостокразвития РФ Алексей Чекунков отмечал, что олимпиада ежегодно «объединяет школьников, искренне увлеченных интересными, содержательными идеями, нацеленными на результат и практическую отдачу».

По материалам информ-агентств

Финансовые меры поддержки для бизнеса

МИКРОЗАЙМЫ

Фонд поддержки малого предпринимательства Верхнебуреинского района реализует программы льготного микрофинансирования, которые позволяют предпринимателям и самозанятым гражданам получить финансовую поддержку на развитие бизнеса

Продукты Фонда

- Микрозаем «Старт»
- Микрозаем «Стандарт»
- Микрозаем «Развитие»
- Микрозаем «Профессиональный»

Условия предоставления микрозайма

500 тыс. ₽ - самозанятые граждане (ФЛ)

3 млн ₽ - начинающие предприниматели

5 млн ₽ - действующие ИП/ООО более 1 года

6,0 % – 13,2 %* годовых

Максимальная сумма микрозайма

до 3 лет

Максимальный срок микрозайма

fpmp.vbr@mail.ru Тел.: 8-(42149) 5-36-64, 8-(914)-417-59-42

Досуг

В ЦРТДИЮ УЗНАЛИ, КТО ИЗ ОБУЧАЮЩИХСЯ САМЫЙ МЕТКИЙ

Сорок ребят из объединений: «Настольный теннис», «Волейбол», «Браво», «Пчёлка» и «Оздоровительная гимнастика» приняли участие в соревнованиях по дартсу.

Победителями в трех возрастных группах стали:

- Баранчикова Полина
- Гайтура Александр
- Томилин Фёдор
- Радько Софья
- Сысюк Иван
- Ольферт Артемий
- Цирценис Илья
- Соболь Валерия
- Жирова Александра

Победители и призёры награждены именными грамотами.

ЦРТДиЮ п. Чегдомын

К сведению

КАК ВЫБРАТЬ БЕЗОПАСНЫЕ НОВОГОДНИЕ УКРАШЕНИЯ?

Уже начали украшать дом к Новому году и покупать ёлочные игрушки?

При выборе праздничного декора убедитесь, что он отвечает нормам безопасности. Некачественные шары или искусственная ель часто содержат вредные для здоровья детей и взрослых вещества, а неисправная гирлянда может привести к пожару.

Ёлка

Живая
Ствол дерева должен быть целым, без трещин. Проверьте, нет ли на нём грибка, плесени. Ветки свежей ели эластичные, иголки мягкие. Если растереть их в руках, останется запах хвои.

Искусственная
Ветки должны быть без острых краёв и зазубрин.

Обратите внимание на огнеустойчивость материала: в комплекте с ёлкой должен идти сертификат о пожарной безопасности изделия.

Если вы почувствуете резкий запах химии, это значит, что новогоднее украшение сделано из некачественных материалов.

Ёлочные игрушки

Некачественные новогодние украшения могут вызвать аллергию или даже химическое отравление. Поэтому не покупайте те изделия, от которых резко пахнет пластиком, клеем или краской.

Как выбрать гирлянду

Посмотрите на упаковку. На ней должны быть указаны:

- товарный знак
- название
- страна-изготовитель
- адрес производителя
- информация о **соответствии требованиям к товарам**
- срок службы
- правила безопасного использования
- тип лампочек
- допустимое напряжение

Какие украшения выбрать, если в семье маленький ребёнок?

Выбирайте игрушки из пластика. Стеклянные могут разбиться и поранить малыша.

Вешайте украшения **без мелких деталей**, которые ребёнок может проглотить.

Если от игрушки **на руках остаются блёстки или краска**, её лучше не покупать.

Не украшайте нижний ярус ёлки, чтобы малыш не дотянулся до гирлянды или шаров.

Гирлянда

Перед тем как развесить украшение, проверьте, все ли огни горят. Если при включении гирлянды почувствуете резкий, неприятный запах, не вешайте её.

- **Не соединяйте несколько гирлянд** и не подключайте их к одной розетке.
- **Не ремонтируйте украшение самостоятельно,** если часть лампочек разбилась или перегорела.

Редакция газеты «Рабочее слово» оказывает полиграфические услуги:

- чёрно-белая, цветная печать;
- грамоты;
- производственные журналы;
- бланки;
- переплёт [пластиковой пружиной / металлической скобой

САМЫЕ НИЗКИЕ ЦЕНЫ

Ждём вас по адресу: ул. Центральная 39, здание РДК

РЕДАКЦИЯ РЕАЛИЗУЕТ старые газеты оптом - 100 рублей/пачка
САМОВЫВОЗ.

Советуем приготовить

КИТАЙСКОЕ ПЕЧЕНЬЕ С НОВОГОДНИМИ ПРЕДСКАЗАНИЯМИ

Китайское печенье с новогодними предсказаниями отличается от тех, к которым мы привыкли: оно выглядит значительно эффектнее. Что особенно приятно, приготовление такой выпечки не вызовет никаких проблем даже у начинающих кулинаров.

Особенно увлекательной частью процесса может стать украшение готового печенья. Хотите - нарисуйте на поверхности китайские иероглифы кондитерским карандашом, хотите — декорируйте глазурью разных цветов. Желаете просто посыпать сахарной пудрой, не усложняя себе жизнь — пожалуйста! Только постарайтесь рассчитать количество печенья так, чтобы его хватило всем гостям.

ИНГРЕДИЕНТЫ

сахар – 100 г
яйцо куриное – 1 шт.
5 г цедры лимона
соль – 1/3 ч. л.
миндаль сырой – 60 г
корица – 1/2 ч. л.
орех мускатный – 1/4 ч. л.
фольга
масло сливочное – 110 г
мука – 150 г
15 бумажек с предсказаниями

ПОЛЕЗНЫЙ СОВЕТ

Форму китайского печенья можно выбрать, исходя из имеющихся кондитерских выемок. Если же их нет в принципе, просто вырежьте стаканом кружочки. Ну а чтобы печенье выглядело презентабельнее, позаботьтесь об интересном декоре.

ПОШАГОВЫЙ РЕЦЕПТ ПРИГОТОВЛЕНИЯ

Приготовить тесто печенья. Масло растереть с сахаром, взбить миксером. Добавить лимонную цедру, корицу, мускатный орех, яйцо. Снова взбить. Миндаль очистить и поджарить на сковородке. Измельчить в блендере. Муку смешать с солью, разрыхлителем, орехами, добавить в масляно-яичную смесь. Вымесить тесто. Убрать в холодильник на пару часов.

Раскатать тесто на подпыленной мукой поверхности, вырезать звездочки. Предсказания завернуть в фольгу, положить в серединку каждой звездочки. Накрыть каждое печенье второй половинкой, чуть сплющить края, чтобы печенье скрепилось. Выпекать 12-15 минут при 190°С. Печенье должно подрумяниться с краев.

Горячее печенье переложить на решетку и дать немного остыть. Посыпать сахарной пудрой. Дать полностью остыть. Выложить печенье с предсказаниями на большую тарелку и подать на стол.

КСТАТИ

Чтобы очистить миндаль для теста китайского печенья, опустите его в кипящую воду на 2 минуты, затем переложите в холодную. После этого кожица легко снимется, а вам останется только подсушить миндаль в теплой духовке.

госуслуги дом

Решение всех вопросов ЖКХ в одном приложении

Установите приложение «Госуслуги.Дом»

App Store · Google Play · AppGallery · RuStore

ПОНЕДЕЛЬНИК
18 декабря

ПЕРВЫЙ

05.00 Доброе утро
09.00, 12.00, 15.00, 18.00 Новости
09.10 АнтиФейк (16+)
09.50 Жить здорово! (16+)
10.45 Д/ф «Юрий Николаев. Наслаждаясь жизнью» (12+)
11.45, 12.10 Д/ф «Леонид Быков. Арфы нет — возьмите бубен!» (16+)
13.45, 15.10, 17.15, 18.25, 01.15 Подкаст.Лаб (16+)
15.30 Давай поженимся! (16+)
16.20 Мужское/Женское (16+)
19.55 Куклы наследника Тутти (16+)
21.00 Время
21.45 Т/с «Ищейка» (16+)
22.40 Большая игра (16+)
00.15 Д/с «Имена нелегальной разведки: «Арнольд Дейч» (16+)

РОССИЯ

05.00, 09.30 Утро России
09.00, 14.30, 21.05 Вести. Местное время
09.55 О самом главном (12+)
11.00, 14.00, 16.00, 20.00 Вести
11.30, 17.30 60 Минут (12+)
14.55 Наши (12+)
16.30 Малахов (16+)
21.20 Т/с «Тайны следствия — 23» (16+)
23.30 Вечер с Владимиром Соловьёвым (12+)
02.20 Т/с «Склифосовский» (16+)
04.05 Т/с «Морозова» (16+)

МАТЧ ТВ

15.00 Спортивный век (12+)
15.30 Футбол. Журнал Лиги чемпионов (6+)
16.00, 18.30, 22.40, 01.45, 05.50 Новости
16.05, 04.50, 08.00 Все на Матч! Прямой эфир
18.35 Лица страны. Игорь Гривенников (12+)
18.55 Лучшие из лучших (12+)
19.55 Профессиональный бокс. Харитон Агрба против Дулата Бекбауова (16+)
21.10, 12.35 Специальный репортаж (12+)
21.30 Есть тема! Прямой эфир
22.45 Футбол. Жеребьёвка 1/8 финала Лиги чемпионов и плей-офф Лиги Европы. Прямая трансляция
00.25 Громко. Прямой эфир
01.55 Плавание. Международные соревнования «Кубок Владимира Сальникова». Прямая трансляция
04.20 Матч! Парад. Лучшие голы (6+)
05.55 Футбол. Клубный чемпионат мира. 1/2 финала. Прямая трансляция
08.55 Д/ф «Суперсерия 72»
10.35 Дзюдо. FONBET Кубок России (12+)
12.55 Новости (0+)
13.00 Бадминтон. Мировой тур. Финал (0+)

КУЛЬТУРА

08.30 Пешком…: «Москва студенческая»
09.00 Гении и злодеи: «Владимир Немирович-Данченко»
09.30 Черные дыры. Белые пятна
10.10 Невский ковчег. Теория невозможного: «Владимир Шилейко»
10.35 Д/с «Забытое ремесло: «Денщик»
10.50, 00.15 Х/ф «Ошибка Тони Вендиса», 1 серия (Детектив, СССР, 1981)
12.00, 14.30, 19.00, 21.30 Новости культуры
12.15 Наблюдатель
13.10, 02.55 XX век: «Зеркало сцены. Театральное обозрение»
14.10 Цвет времени: «Караваджо»
14.45 Новости. Подробно. Арт
15.00 Х/ф «Одна строка»
16.40 Д/с «Забытое ремесло: «Ловчий»
16.55 Линия жизни: «Мира Кольцова»
17.55 Агора
19.30 Д/с «Рождение Русской оперы»
19.55 Рассказы из русской истории. Владимир Мединский
21.00 Уроки русского. Чтения: «А. Куприн. Леночка»
21.45 Главная роль
22.05 Правила жизни
22.30 Спокойной ночи, малыши!
22.45 Д/ф «Швейцерова соната»
23.30 «Сати. Нескучная классика…» с Ферруччо Фурланетто
01.20 Д/с «История русских браков»
01.55, 02.15, 02.35 Т/с «Порус»
03.50 Д/ф «Учитель, перед именем твоим…»
04.30 Д/с «Роман в камне: «Феодосия. Дача Стамболи»

НТВ

06.50 Т/с «Улицы разбитых фонарей» (16+)
08.30 Утро. Самое лучшее
10.00, 12.00, 15.00, 18.00, 21.00, 01.35 Сегодня
10.25, 12.35 Т/с «Пёс» (16+)
15.25 Чрезвычайное происшествие
16.00 Место встречи (16+)
18.45 За гранью (16+)
19.50 ДНК (16+)
22.00 Т/с «Лихач» (16+)
00.10, 02.00 Т/с «Бим»
02.50 Т/с «Шпион №1»
04.35 Т/с «Адвокат» (16+)

5 КАНАЛ

18.55 Д/с «Женщины разведки: «Операция «Свадьба» (16+)
20.10 Т/с «Заговор небес»
00.40 Специальный репортаж: «Экспорт без границ»
01.10 Знак качества (16+)
02.00 События. 25 час
02.45 Настоящий детектив: «Дорога смерти» (16+)
03.25 Д/ф «Битва за алименты» (16+)
04.05 Д/ф «Отравленные сигары и ракеты на Кубе»
06.40 Д/ф «Элина Быстрицкая. Свою жизнь я придумала сама» (12+)

ДОМАШНИЙ

08.30, 08.20 По делам несовершеннолетних (16+)
09.20 Давай разведёмся! (16+)
10.20 Тест на отцовство
12.30, 01.15 Д/с «Понять. Простить» (16+)
13.35, 02.25 Д/с «Порча»
14.45, 03.20 Д/с «Знахарка» (16+)
15.20, 03.45 Д/с «Верну любимого» (16+)
15.55, 04.10 Д/с «Голоса ушедших душ» (16+)
16.30 Новый год по-домашнему (16+)
16.45 Т/с «Двое на краю»
21.00 Т/с «Найди меня, счастье» (16+)
04.35 Т/с «Старушки в бегах» (16+)
08.00 6 кадров (16+)

ВТОРНИК
19 декабря

ПЕРВЫЙ

05.00 Доброе утро
09.00, 18.00 Новости
09.05 АнтиФейк (16+)
09.45 Жить здорово! (16+)
10.35, 17.00, 18.20 Информационный канал (16+)
15.15 Давай поженимся!
16.05 Мужское/Женское
19.55 Куклы наследника Тутти (16+)
21.00 Время
21.45 Т/с «Ищейка» (16+)
22.45 Большая игра (16+)
00.20 Д/с «Имена нелегальной разведки: «Виктор Лягин» (16+)
01.25 Подкаст.Лаб (16+)

РОССИЯ

05.00, 09.30 Утро России
09.00, 14.30, 21.05 Вести. Местное время
09.55 О самом главном
11.00, 14.00, 16.00, 20.00 Вести
11.30, 17.30 60 Минут (12+)
14.55 Наши (12+)
16.30 Малахов (16+)
21.20 Т/с «Тайны следствия — 23» (16+)
23.30 Вечер с Владимиром Соловьёвым (12+)
02.05 Т/с «Склифосовский»
04.00 Т/с «Морозова» (16+)

МАТЧ ТВ

15.00 Спортивный век (12+)
15.30 Матч! Парад. Лучшие голы (6+)
16.00, 18.30, 22.55, 05.50 Новости
16.05, 23.30, 04.50, 08.00 Все на Матч! Прямой эфир
18.35, 21.10, 12.35 Специальный репортаж (12+)
18.55 Лучшие из лучших
19.55 Смешанные единоборства. UFC. Камару Усман против Колби Ковингтона
21.30 Есть тема! Прямой эфир
23.00 География спорта. Майкоп (12+)
00.15 Футбол. Журнал Лиги чемпионов (6+)
01.20 Хоккей. Фонбет Чемпионат КХЛ. «Авангард» (Омск) — «Ак Барс» (Казань). Прямая трансляция
03.45 Смешанные единоборства
05.55 Футбол. Клубный чемпионат мира. 1/2 финала
08.55 Д/ф «Бросок в прыжке: история Кенни Сейлорса» (12+)
10.35 Дзюдо. FONBET Кубок России (12+)
12.55 Новости (0+)
13.00 Баскетбол. Единая лига ВТБ. «Уралмаш» (Екатеринбург) — УНИКС (Казань) (6+)

КУЛЬТУРА

08.30 Д/ф «Престольный праздник. День Николая Чудотворца»
09.20 Д/с «Забытое ремесло: «Ловчий»
09.35, 16.50 Д/с «Раскрытие тайн Вавилона: «Висячие сады Семирамиды»
10.30 Жизнь и судьба
10.50, 00.15 Х/ф «Ошибка Тони Вендиса»
12.00, 14.30, 19.00, 21.30 Новости культуры
12.15 Наблюдатель
13.10, 02.55 XX век: «Герард Васильев в фильме-концерте «Помнишь ли ты…», 1982 год»
14.00 Д/с «Роман в камне: «Феодосия. Дача Стамболи»
14.45 Новости. Подробно. Книги
15.00, 15.20, 15.40, 01.55, 02.15, 02.35 Т/с «Порус»
16.05 «Игра в бисер» с Игорем Волгиным: «Павел Бажов. Малахитовая шкатулка»
17.45 «Сати. Нескучная классика…» с Ферруччо Фурланетто
18.30 Д/ф «Святыни христианского мира: «Риза Богородицы»
19.15 Эрмитаж
19.45 Д/с «Рождение Русской оперы»
20.15 Д/ф «Учитель, перед именем твоим…»
21.00 Уроки русского. Чтения: «А. Чехов. Два скандала»
21.45 Главная роль
22.05 Правила жизни
22.30 Спокойной ночи, малыши!
22.45 Искусственный отбор
23.30 Белая студия
01.20 Д/с «История русских браков»
03.45 Д/с «Русские в мировой культуре: «Степан Колесников. Весна на чужбине»
04.30 Д/с «Роман в камне: «Нижний Новгород. Усадьба Рукавишниковых»

НТВ

06.50 Т/с «Улицы разбитых фонарей» (16+)
08.30 Утро. Самое лучшее
10.00, 12.00, 15.00, 18.00, 21.00, 01.35 Сегодня
10.25, 12.35 Т/с «Пёс»
15.25 ЧП
16.00 Место встречи (16+)
18.45 За гранью (16+)
19.50 ДНК (16+)
22.00 Т/с «Лихач» (16+)
00.10, 02.00 Т/с «Бим»
02.50 Т/с «Шпион №1»
04.35 Т/с «Адвокат» (16+)

5 КАНАЛ

07.00, 11.00, 15.00, 19.00 Известия (16+)
07.25 Д/ф «Фильм о фильме «Бой местного значения»
07.50 Х/ф «Белая стрела»
09.25, 11.30 Х/ф «Американ бой» (Боевик, Украина, 1992) (16+)
10.55 Знание-сила (0+)
12.20 Х/ф «Мой грех»
14.30, 15.30, 16.00, 17.00, 18.00 Т/с «Криминальное наследство» (16+)
19.30, 20.20, 21.10, 22.00, 22.40, 04.40, 05.20 Т/с «След» (16+)
23.25, 02.30 Т/с «Великолепная пятерка — 6» (16+)
00.20, 01.10 Т/с «Великолепная пятерка — 3» (16+)
02.00 Известия. Итоговый выпуск (16+)
03.15, 04.05 Т/с «Великолепная пятерка — 4» (16+)
05.55 Т/с «Прокурорская проверка» (16+)

ДОМАШНИЙ

08.30, 07.55 По делам несовершеннолетних (16+)
09.15 Давай разведёмся!
10.15 Тест на отцовство
12.25, 01.10 Д/с «Понять. Простить» (16+)
13.35, 02.15 Д/с «Порча»
14.40, 03.15 Д/с «Знахарка»
15.15, 03.40 Д/с «Верну любимого» (16+)
15.50, 04.05 Д/с «Голоса ушедших душ» (16+)
16.25 Твой Домашний доктор (16+)
16.40 Т/с «По ту сторону солнца» (16+)
21.00 Т/с «Горький мёд…»
04.30 Т/с «Старушки в бегах» (16+)

СРЕДА
20 декабря

ПЕРВЫЙ

05.00 Доброе утро
09.00, 18.00 Новости
09.05 АнтиФейк (16+)
09.45 Жить здорово! (16+)
10.35, 17.00, 18.20 Информационный канал (16+)
15.15 Давай поженимся! (16+)
16.05 Мужское/Женское (16+)
19.55 Куклы наследника Тутти (16+)
21.00 Время
21.45 Т/с «Ищейка» (16+)
22.45 Большая игра (16+)
00.20 Д/с «Имена нелегальной разведки: «Александр Коротков» (16+)
01.25 Подкаст.Лаб (16+)

РОССИЯ

05.00, 09.30 Утро России
09.00, 14.30, 21.05 Вести. Местное время
09.55 О самом главном (12+)
11.00, 14.00, 16.00, 20.00 Вести
11.30, 17.30 60 Минут (12+)
14.55 Наши (12+)
16.30 Малахов (16+)
21.20 Т/с «Тайны следствия — 23» (16+)
23.30 Вечер с Владимиром Соловьёвым (12+)
02.05 Т/с «Склифосовский»
04.00 Т/с «Морозова» (16+)

МАТЧ ТВ

15.00 Спортивный век (12+)
15.30 География спорта. Майкоп (12+)
16.00, 18.30, 22.55, 01.50, 06.25 Новости
16.05, 23.30, 02.00, 06.30, 09.30 Все на Матч! Прямой эфир
18.35, 21.10, 12.35 Специальный репортаж (12+)
18.55 Лучшие из лучших
19.55 Профессиональный бокс. Фёдор Чудинов против Феликса Штурма (16+)
21.30 Есть тема! Прямой эфир
23.00 Вид сверху (12+)
23.55 Волейбол. Чемпионат России. Pari Суперлига. Мужчины. «Локомотив» (Новосибирск) — «Урал» (Уфа)
02.45 Д/ф «Суперсерия 72»
04.25 Баскетбол. Единая лига ВТБ. «Пари Нижний Новгород» — «Руна» (Москва). Прямая трансляция
07.25 Футбол. Чемпионат Германии. «Вольфсбург» — «Бавария». Прямая трансляция
10.15 Матч! Парад (16+)
10.35 Дзюдо. FONBET Кубок России (12+)
12.55 Новости (0+)
13.00 Футбол. Чемпионат Германии. «Вердер» — «Лейпциг» (6+)

КУЛЬТУРА

08.30 Пешком…: «Москва барочная»
09.05 Всеволод Шиловский. Вспоминая старый МХАТ…: «Ольга Андровская»
09.35, 16.50 Д/с «Раскрытие тайн Вавилона: «Вавилонская башня»
10.30 Жизнь и судьба
10.50, 00.15 Х/ф «Клуб самоубийц, или Приключения титулованной особы», 1 серия
12.00, 14.30, 19.00, 21.30 Новости культуры
12.15 Наблюдатель
13.10, 02.55 Д/ф «Зеркало времени»
14.10 Д/с «Забытое ремесло: «Коробейник»
14.45 Новости. Подробно. Кино
15.00, 15.20, 15.40, 01.55, 02.15, 02.35 Т/с «Порус»
16.05 Искусственный отбор
17.45 Белая студия
18.30 Д/ф «Святыни христианского мира: «Терновый венец»
19.15 Д/с «Рассекреченная история: «Иностранный отдел ВЧК»
19.45 Д/с «Рождение Русской оперы»
20.15 Д/ф «Антон Макаренко. Сопротивление личности»
21.00 Уроки русского. Чтения: «Е. Замятин. Русь»
21.45 Главная роль
22.05 Правила жизни
22.30 Спокойной ночи, малыши!
22.45 Абсолютный слух
23.30 Больше, чем любовь: «Александр и Мария Твардовские»
01.20 Д/с «История русских браков»
03.50 Д/с «Русские в мировой культуре: «Русский балет в Сербии. Тамара Полонская»
04.30 Д/с «Роман в камне: «Казань. Дом Зинаиды Ушковой»

НТВ

06.50 Т/с «Улицы разбитых фонарей» (16+)
08.30 Утро. Самое лучшее
10.00, 12.00, 15.00, 18.00, 21.00, 01.35 Сегодня
10.25, 12.35 Т/с «Пёс» (16+)
15.25 Чрезвычайное происшествие
16.00 Место встречи (16+)
18.45 За гранью (16+)
19.50 ДНК (16+)
22.00 Т/с «Лихач» (16+)
00.10, 02.00 Т/с «Бим» (16+)
02.50 Т/с «Шпион №1» (16+)
04.30 Т/с «Адвокат» (16+)

5 КАНАЛ

07.00, 11.00, 15.00, 19.00 Известия (16+)
07.25, 08.05, 08.50, 09.35 Т/с «Последний день» (16+)
10.25, 11.30, 12.05, 13.05, 14.05 Т/с «Боевая единичка»
10.55 Знание-сила (0+)
15.30, 16.20, 17.15, 18.10 Т/с «Застава» (16+)
19.30, 20.20, 21.10, 21.45, 22.40, 04.45, 05.20 Т/с «След» (16+)
23.25, 02.30 Т/с «Великолепная пятерка — 6» (16+)
00.20, 01.10 Т/с «Великолепная пятерка — 3» (16+)
02.00 Известия. Итоговый выпуск (16+)
03.20, 04.05 Т/с «Великолепная пятерка — 4» (16+)
05.55 Т/с «Прокурорская проверка» (16+)
06.45 Т/с «Криминальное наследство» (16+)

ДОМАШНИЙ

08.30 По делам несовершеннолетних (16+)
09.00 Давай разведёмся!
10.00 Тест на отцовство
12.05, 01.35 Д/с «Понять. Простить» (16+)
13.10, 02.35 Д/с «Порча»
14.20, 03.35 Д/с «Знахарка»
14.55, 04.00 Д/с «Верну любимого» (16+)
15.30, 04.25 Д/с «Голоса ушедших душ» (16+)
16.00 Новый год по-домашнему (16+)
16.30 Т/с «Между нами выпал снег» (16+)
21.00 Т/с «Суррогатная мать» (16+)
04.50 6 кадров (16+)
05.05 Т/с «Старушки в бегах — 2» (16+)

ЧЕТВЕРГ
21 декабря

ПЕРВЫЙ

05.00 Доброе утро
09.00, 18.00 Новости
09.05 АнтиФейк (16+)
09.45 Жить здорово! (16+)
10.35, 17.00, 18.20 Информационный канал
15.15 Давай поженимся! (16+)
16.05 Мужское/Женское (16+)
19.55 Куклы наследника Тутти (16+)
21.00 Время
21.45 Т/с «Ищейка» (16+)
22.45 Большая игра (16+)
00.20 Подкаст.Лаб (16+)

РОССИЯ

05.00, 09.30 Утро России
09.00, 14.30, 21.05 Вести. Местное время
09.55 О самом главном
11.00, 14.00, 16.00, 20.00 Вести
11.30, 17.30 60 Минут
14.55 Наши (12+)
16.30 Малахов (16+)
21.20 Т/с «Тайны следствия — 23» (16+)
23.30 Вечер с Владимиром Соловьёвым
02.05 Т/с «Склифосовский» (16+)
04.00 Т/с «Морозова»

МАТЧ ТВ

15.00 Спортивный век
15.30 Вид сверху (12+)
16.00, 18.30, 22.55, 01.50 Новости
16.05, 23.30, 06.50 Все на Матч! Прямой эфир
18.35, 21.10, 12.35 Специальный репортаж
18.55 Лучшие из лучших
19.55 Смешанные единоборства. UFC
21.30 Есть тема! Прямой эфир
23.00 Большой хоккей
00.30 Д/ф «Царица Тамара. Быкова» (12+)
02.00 Теннис. Мировая лига. Прямая трансляция
04.25 Хоккей. Фонбет Чемпионат КХЛ. СКА (Санкт-Петербург) — ЦСКА. Прямая трансляция
08.10 Футбол. Кубок португальской лиги
10.15 Матч! Парад (16+)
10.35 Волейбол. Чемпионат России. Pari Суперлига. Мужчины. «Зенит» (Санкт-Петербург) — «Кузбасс» (Кемерово)
12.55 Новости (0+)
13.00 Вы это видели
14.00 Футбол. Журнал Лиги чемпионов (6+)

КУЛЬТУРА

08.30 Пешком…: «Москва речная»
09.05 Всеволод Шиловский. Вспоминая старый МХАТ…: «Алексей Грибов»
09.35, 16.50 Д/с «Блеск и слава Древнего Рима: «Колизей — политическая арена императоров»
10.30 Жизнь и судьба
10.50, 00.15 Х/ф «Клуб самоубийц, или Приключения титулованной особы», 2 серия
12.00, 14.30, 19.00, 21.30 Новости культуры
12.15 Наблюдатель
13.10, 02.55 XX век: «Страницы дневника. Искусство Евгения Нестеренко», 1982 год»
14.45 Новости. Подробно. Театр
15.00, 15.20, 15.40, 01.55, 02.15, 02.35 Т/с «Порус»
16.05 Абсолютный слух
17.40 2 Верник 2: «Мария Фомина и Влад Коноплев»
18.25 Д/ф «Святыни христианского мира: «Гроб Господень»
19.15 Моя любовь — Россия! «Бортничество в Башкирии»
19.45 Д/с «Рождение Русской оперы»
20.15 Д/с «Русские в мировой культуре: «Русский балет в Сербии. Тамара Полонская»
21.00 Уроки русского. Чтения: «А. Толстой. На острове Халки»
21.45 Главная роль
22.05 Правила жизни
22.30 Спокойной ночи, малыши!
22.45 Д/с «Кино о кино: «Раба любви. Господа, это ошибка!»
23.30 Энигма: «Микаэла Питталуга»
01.20 Д/с «История русских браков»
04.00 Д/ф «Антон Макаренко. Сопротивление личности»

НТВ

06.50 Т/с «Улицы разбитых фонарей» (16+)
08.30 Утро. Самое лучшее
10.00, 12.00, 15.00, 18.00, 21.00, 01.35 Сегодня
10.25, 12.35 Т/с «Пёс»
15.25 ЧП
16.00 Место встречи
18.45 За гранью (16+)
19.50 ДНК (16+)
22.00 Т/с «Лихач» (16+)
00.10, 02.00 Т/с «Бим»
02.50 Поздняков (16+)
03.00 Мы и наука. Наука и мы (12+)
03.55 Т/с «Адвокат»

5 КАНАЛ

07.00, 11.00, 15.00, 19.00 Известия (16+)
07.25, 07.55, 08.40, 09.35 Т/с «Криминальное наследство» (16+)
10.35 День ангела (0+)
11.30, 12.20, 13.15, 14.10, 15.30, 16.20, 17.15, 18.10 Т/с «Застава» (16+)
19.30, 20.20, 21.10, 21.45, 22.40, 04.45, 05.20 Т/с «След» (16+)
23.25, 02.30 Т/с «Великолепная пятерка — 6» (16+)
00.20, 01.10 Т/с «Великолепная пятерка — 3» (16+)
02.00 Известия. Итоговый выпуск (16+)
03.20, 04.05 Т/с «Великолепная пятерка — 4» (16+)
06.00 Т/с «Прокурорская проверка» (16+)

ДОМАШНИЙ

08.30, 08.05 По делам несовершеннолетних
08.55 Давай разведёмся!
09.50 Тест на отцовство
12.00, 01.20 Д/с «Понять. Простить» (16+)
13.05, 02.20 Д/с «Порча»
14.10, 03.20 Д/с «Знахарка» (16+)
14.45, 03.45 Д/с «Верну любимого» (16+)
15.20, 04.15 Д/с «Голоса ушедших душ» (16+)
15.55 Новый год по-домашнему (16+)
16.25 Т/с «Счастье меня найдёт» (16+)
21.00 Т/с «Красота небесная» (16+)
04.40 Т/с «Старушки в бегах — 2» (16+)
08.00 6 кадров (16+)

ПЯТНИЦА
22 декабря

ПЕРВЫЙ

05.00 Доброе утро
09.00 Новости
09.10 АнтиФейк (16+)
09.50 Жить здорово!
10.40, 17.00 Информационный канал
15.15 Давай поженимся!
16.05 Мужское/Женское
18.00 Вечерние новости
18.30 «Человек и закон» с Алексеем Пимановым
19.35 Горячий лед. Чемпионат России по фигурному катанию 2024. Мужчины. Короткая программа. Пары. Короткая программа (0+)
21.00 Время
21.45 Фантастика. Следующий уровень (12+)
23.40 Матадор: «Дамы и господа — Ленни Брюс»
00.40 Подкаст.Лаб (16+)

РОССИЯ

05.00, 09.30 Утро России
09.00, 14.30, 21.15 Вести. Местное время
09.55 О самом главном
11.00, 14.00, 16.00, 20.00 Вести
11.30, 17.30 60 Минут
14.55 «Судьба человека» с Борисом Корчевниковым
16.30 Прямой эфир (16+)
21.30 Музыкальное гранд-шоу «Дуэты» (12+)
23.55 Шоу Большой Страны (12+)
01.00 Т/с «Родная кровь»

МАТЧ ТВ

15.00 Спортивный век
15.30 Большой хоккей
16.00, 18.30, 22.55, 05.45 Новости
16.05, 23.30, 04.25, 08.20 Все на Матч! Прямой эфир
18.35, 12.35 Небесная грация (0+)
18.55 Лучшие из лучших
19.55 Смешанные единоборства. One FC. Деметриус Джонсон против Адриано Мораеса (16+)
21.10 Лица страны. Руслан Захаров (12+)
21.30 Есть тема! Прямой эфир
23.00 Что по спорту? Иваново (12+)
00.30 Смешанные единоборства. One FC
02.00 Теннис. Мировая лига. Прямая трансляция
05.50 Футбол. Клубный чемпионат мира. Финал
09.10 Смешанные единоборства. One FC (16+)
10.35 Гандбол. Чемпионат России
12.05 География спорта. Майкоп (12+)
12.55 Новости (0+)
13.00 Баскетбол

КУЛЬТУРА

08.30 Пешком…: «Москва храмовая»
09.05 Всеволод Шиловский. Вспоминая старый МХАТ…: «Анатолий Кторов»
09.35, 16.50 Д/с «Блеск и слава Древнего Рима: «Помпеи — руины империи»
10.30 Жизнь и судьба
10.50, 00.15 Х/ф «Клуб самоубийц, или Приключения титулованной особы», 3 серия
12.00, 14.30, 19.00, 21.30 Новости культуры
12.20 XX век: «Тридцать лет спустя в БДТ», 1986 год»
14.15 Д/с «Первые в мире: «Петля Петра Нестерова»
14.45 Д/с «Забытое ремесло: «Мельник»
15.00, 15.20, 15.40 Т/с «Порус»
16.05 Больше, чем любовь: «Александр и Мария Твардовские»
17.45 Энигма: «Микаэла Питталуга»
18.30 Д/ф «Святыни христианского мира: «Сирия. По стопам апостола Павла»
19.15 Письма из провинции: «Камчатка»
19.45 Д/с «Рождение Русской оперы»
20.15 Билет в Большой
21.00 Уроки русского. Чтения: «И. Бунин. «Ворон», «Муза»
21.45 Всероссийский открытый телевизионный конкурс юных талантов «Синяя Птица»
22.50 Д/с «Роман в камне: «Нижний Новгород. Усадьба Рукавишниковых»
23.20 Линия жизни: «Дмитрий Воденников»
01.25 2 Верник 2: «Светлана Проскурина»
02.15 Х/ф «Семья года»
03.50 Искатели: «В поисках подземного города»
04.35 Мультфильм

НТВ

06.50 Т/с «Улицы разбитых фонарей» (16+)
08.30 Утро. Самое лучшее
10.00, 12.00, 15.00, 18.00, 21.00 Сегодня
10.25 Мои университеты. Будущее за настоящим
11.25, 12.35 Т/с «Пёс»
15.25 ЧП
16.00 Место встречи (16+)
18.50 ДНК (16+)
19.55 Жди меня (12+)
22.00 Т/с «Лихач» (16+)
00.10 Т/с «Бим» (16+)
02.00 «Своя правда» с Романом Бабаяном (16+)
03.50 Квартирный вопрос
04.40 Т/с «Адвокат» (16+)

5 КАНАЛ

07.00, 11.00, 15.00, 19.00 Известия (16+)
07.25, 08.15, 09.05, 10.00 Т/с «Боевая единичка»
11.30, 12.40, 13.55, 15.30, 16.35, 17.45 Т/с «Крепкая броня» (16+)
19.30, 00.20 Т/с «След»
01.10 Светская хроника
02.10 Д/с «Они потрясли мир: «Ванга. Тайна последнего пророчества»
02.55 Д/с «Они потрясли мир: «Анатолий Кашпировский. Жизнь как сеанс гипноза» (16+)
03.45 Д/с «Они потрясли мир: «Неизвестная жизнь Евгения Моргунова» (12+)
04.25 Д/с «Они потрясли мир: «Сергей Бодров. Герой вне времени» (16+)
05.05 Д/с «Они потрясли мир: «МакSим. Я буду жить» (16+)
05.45, 06.25 Т/с «Условный мент — 4» (16+)

ДОМАШНИЙ

08.30, 07.15 По делам несовершеннолетних (16+)
08.55, 06.20 Давай разведёмся! (16+)
09.50, 04.40 Тест на отцовство (16+)
12.00, 01.20 Д/с «Понять. Простить» (16+)
13.05, 02.25 Д/с «Порча»
14.15, 03.20 Д/с «Знахарка» (16+)
14.50, 03.45 Д/с «Верну любимого» (16+)
15.25, 04.15 Д/с «Голоса ушедших душ» (16+)
16.00 Новый год по-домашнему (16+)
16.30 Т/с «Наследство»
21.00 Т/с «Пока все дома»
07.10 6 кадров (16+)
07.40 Д/с «Москвички»

СУББОТА-ВОСКРЕСЕНЬЕ
23 декабря

ПЕРВЫЙ

06.00 Доброе утро. Суббота
09.00 Умницы и умники
09.45 Слово пастыря (0+)
10.00, 12.00 Новости
10.10 Д/ф «Галина Волчек: Они знают, что я их любила» (16+)
11.05 ПроУют (0+)
12.15 Поехали! (12+)
13.10 Д/ф «Юрий Никулин. Великий многоликий» (12+)
14.15, 04.40 Подкаст.Лаб
15.00 Горячий лед. Чемпионат России по фигурному катанию 2024
18.00 Вечерние новости
18.20 «Эксклюзив» с Дмитрием Борисовым (16+)
19.15 Сегодня вечером
21.00 Время
21.30 Клуб Веселых и Находчивых. Высшая лига
23.35 Горячий лед. Чемпионат России по фигурному катанию 2024
02.40 Х/ф «Вид на жительство»

РОССИЯ

05.00 Утро России. Суббота
08.00 Вести. Местное время
08.20 Местное время
08.35 По секрету всему свету
09.00 Формула еды (12+)
09.25 Пятеро на одного
10.10 Сто к одному
11.00, 14.00, 17.00, 20.00 Вести
11.50 В кругу друзей
12.50 Доктор Мясников
14.50 Юмор! Юмор! Юмор!!!
17.50 Привет, Андрей! (12+)
21.00 Т/с «Ча-ча-ча» (12+)
00.35 Т/с «Любовь с риском для жизни» (12+)
04.05 Х/ф «Молодожёны»

МАТЧ-ТВ

15.00 Профессиональный бокс
16.00, 18.30, 22.55, 04.00 Новости
16.05, 22.15, 01.25, 04.05, 07.00, 09.45 Все на Матч! Прямой эфир
18.35 Д/ф «Царица Тамара. Быкова» (12+)
19.55 Мини-футбол. Чемпионат России. ПАРИ-Суперлига
21.45 Матч! Парад (16+)
23.00 Теннис
01.55 Волейбол. Кубок России. Женщины. Финал
04.55 Футбол. Чемпионат Италии. «Интер» — «Лечче». Прямая трансляция
07.40 Футбол. Чемпионат Италии
10.35 Футбол. Клубный чемпионат мира. Финал (6+)
12.35 Лица страны. Руслан Захаров (12+)
12.55 Новости (0+)
13.00 Мини-футбол. Чемпионат России

КУЛЬТУРА

08.30 Библейский сюжет: «Герберт Уэллс. Неугасимый огонь»
09.05, 04.15 Мультфильм
09.55, 10.15, 10.35, 10.55, 11.15, 11.35 Т/с «Порус»
12.00, 21.50 Новости культуры
12.15 Х/ф «Стрекоза»
13.50 V Всероссийский конкурс молодых музыкантов «Созвездие»
15.00 Черные дыры. Белые пятна
15.40 Д/с «Первые в мире: «Синтезатор Мурзина»
15.55, 02.35 Д/ф «Между двух океанов: дикая природа Коста-Рики»
16.55 Рассказы из русской истории. Владимир Мединский
18.05 Нобелевские победы российской науки: «Алексей Абрикосов»
18.50 Острова: «Сергей Урусевский»
19.30 Х/ф «Неотправленное письмо»
21.00 Д/ф «Длинная дорога в Канны. Михаил Калатозов»
22.10 Большая опера 2023. Гала-концерт. Трансляция из Большого зала Московской консерватории
00.00 Агора
01.05 Х/ф «Пацаны»
03.30 Искатели: «В поисках клада Бобринских»

НТВ

07.15 Т/с «Улицы разбитых фонарей» (16+)
10.00, 12.00, 18.00 Сегодня
10.20 Поедем, поедим! (16+)
11.20 Едим Дома (0+)
12.20 Главная дорога (16+)
13.00 «Живая еда»
14.00 Квартирный вопрос
15.00 Секрет на миллион: «Наследники звёзд» (16+)
17.00 Своя игра (0+)
18.20 ЧП
19.00 «Следствие вели…» с Леонидом Каневским (16+)
21.00 «Центральное телевидение»
22.20 Суперстар! (16+)
02.00 Ты не поверишь!
03.00 Международная пилорама с Тиграном Кеосаяном
03.40 Захар Прилепин. Уроки русского (12+)
04.05 Дачный ответ (0+)
05.00 Т/с «Адвокат» (16+)

5 КАНАЛ

07.00, 07.05, 07.45, 08.25, 09.05, 10.05, 10.50, 11.40, 12.40 Т/с «Условный мент — 4» (16+)
13.35, 14.25, 15.20, 16.15, 17.10, 18.10, 19.05, 19.55, 20.45, 21.45 Т/с «Условный мент — 5» (16+)
22.40, 23.25, 00.20, 01.15 Т/с «След» (16+)
02.00 Известия. Главное
03.05 Светская хроника
04.10, 05.05, 05.55, 06.50 Т/с «Прокурорская проверка» (16+)

ДОМАШНИЙ

08.30 Т/с «Скарлетт» (16+)
12.45 Пять ужинов (16+)
13.00, 02.45 Т/с «Убийства по пятницам» (16+)
17.05 Т/с «Убийства по пятницам — 2» (16+)
21.00 Т/с «Ворон» (16+)
00.50 Х/ф «Дорога, ведущая к счастью»
06.05 Д/с «Москвички»

24 декабря

ПЕРВЫЙ

06.35 Играй, гармонь любимая! (12+)
07.20 Часовой (12+)
07.50 Здоровье (16+)
09.20 Мечталлион. Прямой эфир (12+)
09.40 «Непутевые заметки» с Дмитрием Крыловым (12+)
10.00, 12.00 Новости
10.10 Быть рядом! (12+)
11.05 Жизнь своих (12+)
12.15 Вызов. Национальная премия в области будущих технологий. Церемония награждения (12+)
13.55 Повара на колесах
14.55 Х/ф «Американская дочь»
16.50 Д/с «Имена нелегальной разведки: «Александр Коротков» (16+)
18.00 Вечерние новости
19.00 Лучше всех! (0+)
21.00 Время
23.00 Что? Где? Когда? Зимняя серия игр (16+)
00.10 Подкаст.Лаб (16+)

РОССИЯ

06.10, 01.30 Х/ф «Невезучая»
08.00 Местное время. Воскресенье
08.35 «Когда все дома» с Тимуром Кизяковым
09.25 «Утренняя почта» с Николаем Басковым
10.10 Сто к одному
11.00 Вести
12.00 Большие перемены
13.00 Т/с «Столичная штучка» (12+)
17.00, 19.00 Песни от всей души (12+)
18.00 Всероссийский открытый телевизионный конкурс юных талантов «Синяя Птица»
20.00 Вести недели
22.00 Москва. Кремль. Путин
22.40 Воскресный вечер с Владимиром Соловьёвым

МАТЧ-ТВ

15.00 Смешанные единоборства. One FC. Владимир Кузьмин против Фабио Рейса (16+)
16.00, 18.30, 22.50 Новости
16.05, 05.00, 08.45 Все на Матч! Прямой эфир
18.35 Д/ф «Финт Боброва»
21.10 Гандбол. SEHA-Газпром Лига
22.55 Баскетбол. Единая лига ВТБ. «Зенит» (Санкт-Петербург) — «Локомотив-Кубань» (Краснодар). Прямая трансляция
01.00 Волейбол. БЕТСИТИ Кубок России. Мужчины. Финал. «Динамо» (Москва) — «Зенит-Казань». Прямая трансляция
03.30 Теннис. Мировая лига. Финал. Прямая трансляция
05.30 Смешанные единоборства. ACA. Устармагомед Гаджидаудов против Альберта Туменова. Прямая трансляция
09.45 Вы это видели (12+)
10.35 Волейбол. Чемпионат России. Pari Суперлига. Мужчины. «Зенит» (Санкт-Петербург) — «Енисей» (Красноярск) (6+)
12.35 Матч! Парад. Лучшие голы (6+)
12.55 Новости (0+)
13.00 Мини-футбол. Чемпионат России. ПАРИ-Суперлига. «Кристалл» (Санкт-Петербург) — «Синара» (Екатеринбург) (0+)

КУЛЬТУРА

08.30 Мультфильм
09.30, 09.50, 10.10, 10.30, 10.50, 11.10 Т/с «Порус»
11.35 Д/с «Кино о кино: «Цирк. Я хотела быть счастливой в СССР!»
12.15 Х/ф «Цирк» (Музыкальная комедия, СССР, 1936)
13.45 Невский ковчег. Теория невозможного: «Нина Лебедева»
14.10 Д/с «Элементы» с Григорием Голдовским: «Христос во гробе»
14.40 Д/ф «Педагогам Московской балетной школы посвящается»
15.25 250 лет московской государственной академии хореографии. Юбилей в Большом театре России
17.45 Линия жизни: «Марина Леонова»
18.30 «Картина мира» с Михаилом Ковальчуком
19.10 Д/с «Первые в мире: «Петля Петра Нестерова»
19.30 Романтика романса
20.20 Д/ф «Галина Волчек. Театр как судьба»
21.30, 21.45 Новости культуры
22.25 Х/ф «Осенний марафон» (Лирическая комедия, СССР, 1979)
00.00 33 удовольствия. Гала-концерт в театре «Геликон-опера»
01.20 Х/ф «Королевская свадьба»
02.55 Д/с «Роман в камне: «Таганрог. Дворец Алфераки»
03.20 Х/ф «Неотправленное письмо» (Драма, СССР, 1959)

НТВ

06.50 Т/с «Улицы разбитых фонарей» (16+)
08.35 «Центральное телевидение» с Вадимом Такменёвым (16+)
10.00, 12.00, 18.00 Сегодня
10.20 У нас выигрывают!
12.20 Первая передача
13.00 Чудо техники (12+)
14.00 Дачный ответ (0+)
15.00 НашПотребНадзор
16.05 Однажды… (16+)
17.00 Своя игра (0+)
18.20 «Человек в праве» с Андреем Куницыным (16+)
19.00 «Следствие вели…» с Леонидом Каневским (16+)
20.00 Новые русские сенсации (16+)
21.00 «Итоги недели» с Ирадой Зейналовой
22.20 Шоу Аватар (12+)
01.15 Квартирник НТВ у Маргулиса: «Любэ» (16+)
03.10 Х/ф «Ловушка»
04.35 Т/с «Адвокат» (16+)

5 КАНАЛ

07.00, 07.40, 08.35 Т/с «Прокурорская проверка»
09.35, 10.20, 11.15, 12.10, 13.10, 14.05, 14.55, 15.45 Т/с «Моя девочка» (16+)
16.45, 17.40, 18.40, 19.35 Т/с «Посредник» (16+)
20.35, 21.35 Х/ф «Отставник», 1, 2 серии
22.25 Х/ф «Отставник — 2: Своих не бросаем»
00.25 Х/ф «Отставник — 3»
02.20 Х/ф «Жги!» (Драма, Россия, 2017) (12+)
04.05, 05.00, 05.50 Т/с «Крепкая броня» (16+)

ДОМАШНИЙ

08.30 Т/с «Скарлетт» (16+)
10.45 Х/ф «Дорога, ведущая к счастью» (Мелодрама, Россия, 2008) (16+)
12.40, 04.30 Т/с «Поздний срок» (16+)
21.00 Т/с «Ворон» (16+)
00.45 Твой Домашний доктор (16+)
01.00 Т/с «Убийства по пятницам — 2» (16+)
07.40 Д/с «Москвички»

Объявления

ООО «Северная алмазная компания»
ключевой партнер компании «ВоркутаУголь»

ПРИГЛАШАЕТ НА РАБОТУ

ВАКАНСИИ
- Машинист горных выемочных машин
- Проходчик 4-5 разряда
- Электрослесарь подземный 3-5 разряда
- Горнорабочий подземный 3 разряда
- Горномонтажник подземный 4-5 разряда
- Горнорабочий по ремонту горных выработок 3-4 разряда

УСЛОВИЯ
- Официальное трудоустройство
- Стабильная заработная плата, отчисления во все фонды
- Предоставление жилья или частичная компенсация аренды жилья
- Оплата проезда до места нахождения компании и обратно
- Работа на современном оборудовании
- Оплата межвахтового отдыха

объявляет набор на обучение на конкурсной основе

ПО ПРОФЕССИЯМ
- Горнорабочий подземный
- Электрослесарь подземный

УСЛОВИЯ
- Обучение за счет средств ООО «Северная алмазная компания»
- Выплата стипендии в период теоретической подготовки
- Бесплатное проживание в гостинице
- Оплата проезда до места нахождения компании
- Предоставление места для прохождения производственной практики после теоретического обучения
- Трудоустройство в ООО «Северная алмазная компания» после успешной сдачи экзамена

По всем уточняющим вопросам обращаться:
Гедутите Людмила Владиславовна
+7-922-276-28-28 lv.gedutite@vorkutaugol.ru

Администрация городского поселения «Рабочий поселок Чегдомын» Верхнебуреинского муниципального района объявляет конкурс проектов некоммерческих организаций (НКО) для предоставления субсидии на проведение мероприятий по поддержке НКО. Субсидия предоставляется для оказаний финансовой поддержки НКО, за исключением государственных (муниципальных) учреждений, осуществляющим свою деятельность в соответствии с видами деятельности, предусмотренными ст. 31.1 Федерального закона от 12 января 1996 № 7-ФЗ «О некоммерческих организациях». Заявки принимаются **с 12.12.2023 по 12.01.2024 г.** в администрации городского поселения «Рабочий поселок Чегдомын». Почтовый адрес: **682030, п. Чегдомын, Верхнебуреинского района, Хабаровского края, ул. 60 лет Октября дом 4.** На электронный адрес: **strela.adm@mail.ru.** Номер телефона для получения консультаций – **8-42-149-5-25-25 (115) сот. тел. 89141974006** контактное лицо Светлана Глинская.

Советом депутатов городского поселения «Рабочий поселок Чегдомын» назначены публичные слушания на территории городского поселения «Рабочий поселок Чегдомын» по проекту внесения изменений в часть 3 статьи 21 Устава городского поселения «Рабочий поселок Чегдомын» Верхнебуреинского муниципального района Хабаровского края **28 декабря 2023 года.** Место проведения публичных слушаний - **актовый зал администрации городского поселения «Рабочий поселок Чегдомын», ул.60 лет Октября, 4.**

Предложения и замечания по вопросу, выносимому на слушания, принимаются в письменном виде в администрацию городского поселения «Рабочий поселок Чегдомын» по адресу: **п. Чегдомын, ул. 60 лет Октября д. 4 в рабочие дни (понедельник - пятница) с 9.00 до 13.00 и с 14.00 до 17.00.** Срок приема предложений и замечаний – **до 27.12.2023 г.**

Администрация городского поселения «Рабочий поселок Чегдомын» приступила к подготовке проекта по внесению изменений в Правила землепользования и застройки городского поселения «Рабочий поселок Чегдомын», утвержденные решением Совета депутатов городского поселения «Рабочий поселок Чегдомын», от 14.05.2010г. № 62 в части изменения территориальных зон земельного участка в районе переулок Заводской: зону Ж-3 "Зона застройки среднеэтажными жилыми домами блокированной застройки и многоквартирными домами" на зону Ж-2 "Зоны застройки индивидуальными жилыми домами и малоэтажными жилыми домами блокированной застройки".

Предложения заинтересованных лиц по подготовке проекта по внесению изменений в Правила землепользования и застройки городского поселения «Рабочий поселок Чегдомын» направлять в письменном или электронном виде в Комиссию, расположенную по адресу: **Хабаровский край, Верхнебуреинский район, рп. Чегдомын, ул. 60 лет Октября, 4, факс (842149) 5-25-25,** электронная почта **strela.adm@mail.ru** в течение 30 дней со дня официального обнародования указанного проекта.

Администрация городского поселения «Рабочий поселок Чегдомын» **10 января 2024 года** проводит публичные слушания в **18.00** в актовом зале администрации городского поселения «Рабочий поселок Чегдомын», **ул.60 лет Октября,4** по проекту внесения изменений в Правила землепользования и застройки городского поселения «Рабочий поселок Чегдомын».

Редакция газеты "Рабочее слово" предоставляет услуги по изготовлению

ФОТОКЕРАМИКИ

Идём в кино

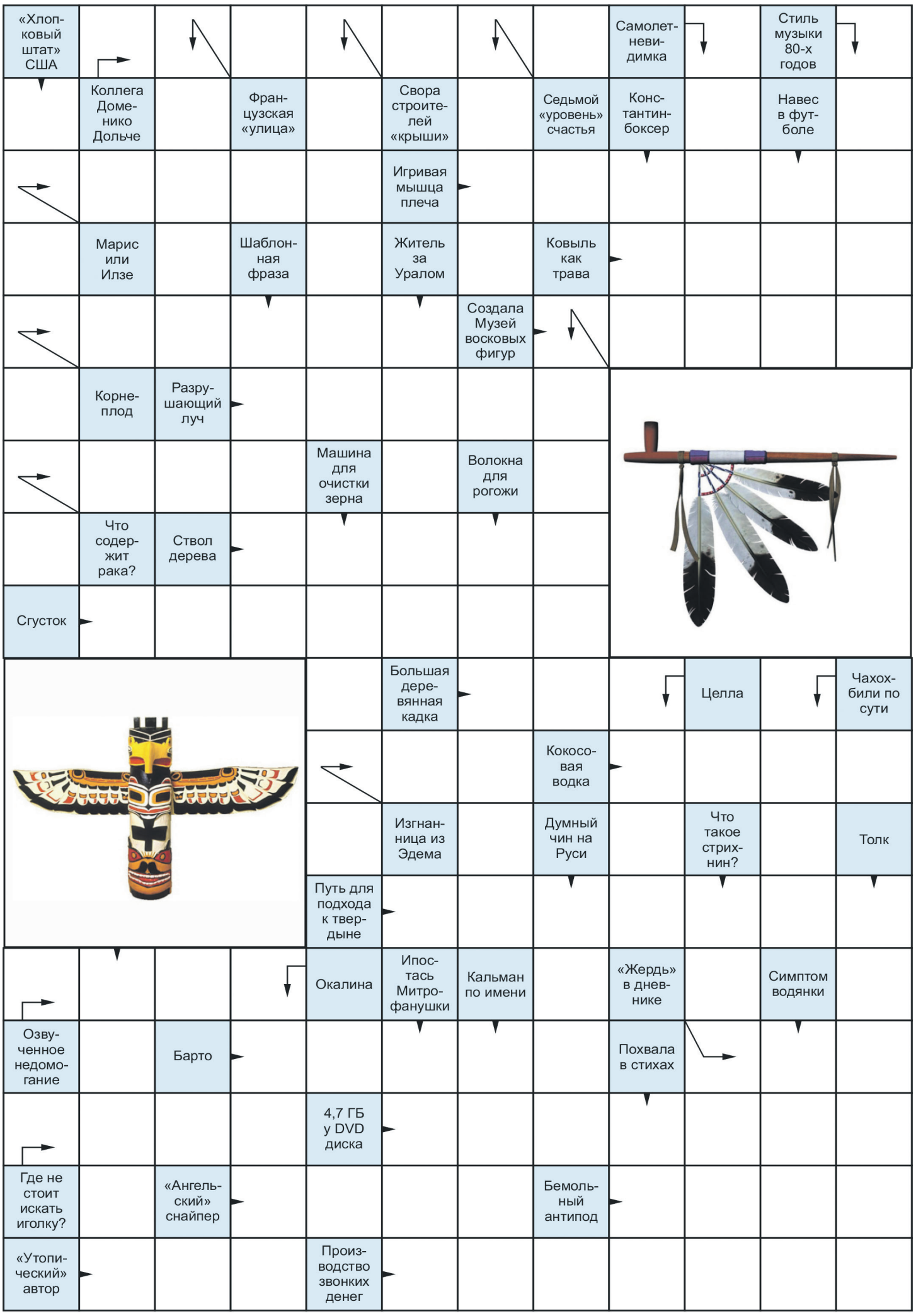

Ответы на сканворд, опубликованный в №48 от 7 декабря

	П		У		К		А	Г	А	В	А
Т	У	Р	К	М	Е	Н		У		Н	
	Ш		Р		Т		Н	А	Г	У	Л
В	О	Л	О	П	А	С		Н		К	
	К	И	П	А		О	Г	О	В	О	Р
О		Ф		Р	О	К			И	В	А
Б	И	Т	В	А		У	Ш	А	К	О	В
У		И		З	Е	Р	О		О		В
В	И	Н	Ч	И		С	У	О	Н	С	И
Ь		Г		Т	О	Н		С	Т	А	Н
	Р		В			И	К	Т		М	
П	О	В	О	Д		Ц			П	У	Ф
	Т		К	У	П	А	Ж		А	И	Р
С	М	Ы	С	Л			Г	У	С	Л	И
	И		Х	О	К	К	У				
О	С	Л	О		А	У	Т				
	Т		Л	А	Р	Р	И				
О	Р	Е	Л		Л	А	К				

ГОРОСКОП
с 18 по 24 декабря

ОВЕН. На этой неделе вам может подвернуться новая выгодная работа или дополнительный кратковременный заработок. Ориентируйтесь по ситуации и не воспринимайте это как нечто обязательное.

ТЕЛЕЦ. Излишняя впечатлительность и опоздания могут явиться причиной неприятных ситуаций. Старайтесь не паниковать и не ввязываться в конфликты.

БЛИЗНЕЦЫ. Ваши фантазии на этой неделе будут почти что осязаемы. Мечты начнут исполняться. Сейчас противопоказаны спешка и излишняя суетливость.

РАК. Ваша решительность и активность позволят осуществиться большей части ваших планов и замыслов. Одна из важнейших задач на этой неделе – это налаживание не только деловых, но и личных связей.

ЛЕВ. На этой неделе вам будет просто необходимо уравновесить свои и общественные интересы. Расширьте круг общения, тогда деловые встречи позволят увеличить сферу влияния.

ДЕВА. Неделя может наглядно продемонстрировать все ваши внутренние комплексы. Тем легче будет с ними бороться. Нынче вас может настичь глубокое равнодушие ко всем делам.

ВЕСЫ. На этой неделе у вас может появиться блестящий шанс исполнить свои желания. И найдутся желающие вам в этом помочь. Но не следует много работать и сильно уставать.

СКОРПИОН. Спешите реализовывать свои сокровенные мечты, так как именно сейчас перед вами открываются прямо-таки блестящие перспективы. Встречи и новые знакомства окажутся плодотворными, хотя и не сразу.

СТРЕЛЕЦ. Вам будет трудно осознать, что вы делаете. Похоже, вас раздирают внутренние противоречия. Заниматься сейчас лучше мелочами, а также делами, в которых ошибиться невозможно.

КОЗЕРОГ. Понедельник и вторник могут не вызвать у вас особенного восторга, так как ваши планы грозят полностью поменяться. Нежелательно посвящать членов семьи и друзей в свои финансовые проблемы.

ВОДОЛЕЙ. Неделя обещает быть яркой и насыщенной различными впечатлениями и событиями, встречами и знакомствами. Благоприятное время для изменения своего имиджа.

РЫБЫ. Перед вами будет стоять выбор, придется решать серьезные семейные проблемы. Зачем копить обиды? Ведь это лишь осложнит вашу жизнь. Лучшая тактика поведения для вас – это спокойно делать свое дело.

Прогноз погоды с 15 по 21 декабря в п. Чегдомын

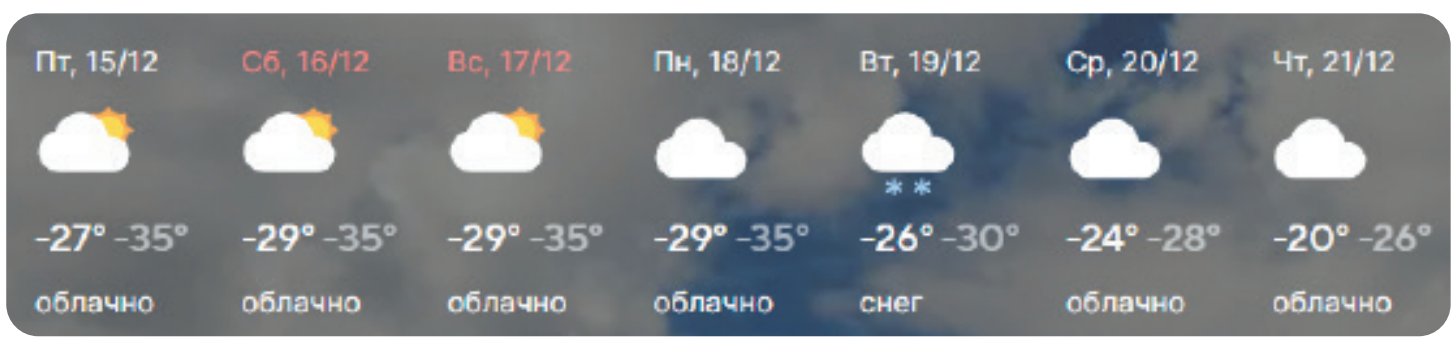

Главный редактор «РАБОЧЕЕ СЛОВО» ГАБИБОВ А.Р.
Газета зарегистрирована управлением Федеральной службы по надзору в сфере связи, информационных технологий и массовых коммуникаций по Дальневосточному федеральному округу ПИ № ТУ 27-00685 от 19 февраля 2019 года.
Цена свободная

УЧРЕДИТЕЛИ:
Администрация Верхнебуреинского муниципального района Хабаровского края;
Комитет по информационной политике и массовым коммуникациям Правительства Хабаровского края

АДРЕС РЕДАКЦИИ-ИЗДАТЕЛЯ:
682030, Хабаровский край, Верхнебуреинский район, пос. Чегдомын, ул. Центральная, 39.
E-mail: work077@yandex.ru, rab-slovo@mail.ru
Мнения авторов необязательно отражают точку зрения редакции.

Газета выходит по четвергам.
Отпечатана в типографии АО "Редакция "Тихоокеанская звезда", г. Хабаровск, ул. Серышева, 31А
Цена свободная.
Номер подписан в печать 13 декабря 2023 г. в 17.00.
Заказ №49-- Тираж 1500 экз.
Материал с логотипом❖ представлен на платной основе
За содержание объявлений редакция ответственности не несет. Все справки - у рекламодателя.
Рукописи и письма не возвращаются.

Расчетный счет редакции:
БИК 010813050
ОТДЕЛЕНИЕ ХАБАРОВСК БАНКА РОССИИ// УФК по Хабаровскому краю г. Хабаровск
ЕКС 40102810845370000014
Расчетный счет: 03234643086140002200
УФК по Хабаровскому краю (МАУ «Редакция газеты «Рабочее слово» л/с 30226Э17150)