ОТДЫХ В ХАБАРОВСКЕ.

ВСЕ МЕРОПРИЯТИЯ НЕДЕЛИ.

стр. 15

АФРИКАНСКОЕ НАСЛЕДСТВО И КРЕДИТЫ ДЛЯ ЭКСТРАСЕНСОВ.

СПЕЦИАЛИСТЫ РАССКАЗАЛИ, КАК НЕ СТАТЬ ЖЕРТВОЙ МОШЕННИКОВ.

стр. 5

ОСНОВАНА В 1894 ГОДУ

ПРИАМУРСКИЕ ВЕДОМОСТИ

15 АВГУСТА 2018 ГОДА
№ 32 (8117)

ЕЖЕНЕДЕЛЬНАЯ ОБЩЕСТВЕННО-ПОЛИТИЧЕСКАЯ ГАЗЕТА

ПРОГРАММА ТВ
20 — 26 августа

+ СКАНВОРД
+ СУДОКУ

ЗДЕСЬ РОССИИ РУБЕЖ

УНИКАЛЬНАЯ ИСТОРИЯ ПРИГРАНИЧНОГО СЕЛА В ХАБАРОВСКОМ КРАЕ ПРИВЛЕКАЕТ РОССИЙСКИХ И ЗАРУБЕЖНЫХ ТУРИСТОВ

Подробно стр. 13

БАМ ЖДЁТ МОДЕРНИЗАЦИЯ

Владимир Путин предложил включить БАМ и Транссиб в инфраструктурный план.

ФОТО: САЙТ КРЕМЛЯ

Президент РФ Владимир Путин по итогам совещания с членами правительства поручил им представить предложения о включении в план модернизации инфраструктуры расширение Байкало-Амурской и Транссибирской магистралей, сообщают **РИА Новости** со ссылкой на **сайт Кремля**.

В мае Президент России поручил разработать и до 1 октября утвердить комплексный план модернизации и расширения магистральной инфраструктуры в стране.

«Правительству Российской Федерации представить предложения, в том числе с учётом оценки финансовых последствий для бюджетов бюджетной системы… о включении в комплексный план модернизации и расширения магистральной инфраструктуры мероприятий по расширению БАМа и Транссиба»,— говорится в сообщении.

Срок исполнения поручения — 10 сентября.

Генеральный директор РЖД Олег Белозёров на одном из совещаний у В. Путина отмечал, что развитие железнодорожной инфраструктуры Восточного полигона (БАМ — Транссиб) является приоритетным направлением для РЖД. Проект модернизации БАМа и Транссиба разделён на две части: первый — до 2020 года, второй этап — это 2020–2025 годы.

Стоимость первого этапа, который сейчас реализуют РЖД, оценивается в 562,4 миллиарда рублей. Из этой суммы 302,2 миллиарда должны были составить средства РЖД, 150 миллиардов — средства Фонда национального благосостояния (ФНБ), 110,2 миллиарда рублей — средства госбюджета. Помимо этого, РЖД оценивают инвестиции в реализацию второго этапа развития БАМа и Транссиба в 492 миллиарда рублей.

СИТУАЦИЯ

В ЧИСТОЙ РЕКЕ — ЗДОРОВАЯ РЫБА

«Большая вода» на Амуре приводит к тому, что русло очищается, а рыба в реке осваивает новые кормовые территории и увеличивает популяцию.

ФОТО: АНДРЕЙ ГОРЯЙНОВ.

Специалисты министерства природных ресурсов Хабаровского края с 2007 года проводят регулярные исследования ихтиофауны Амура по химическим, микробиологическим и гельминтологическим показателям.

— Пробы амурской рыбы отбирают в районах устья реки Биджан, у Хабаровска, Комсомольска-на-Амуре и Николаевска-на-Амуре. Исследуются сазан, карась, верхогляд, сом, щука, толстолобик и другие. В сравнении с результатами 2007–2012 годов, до паводка 2013 года, в рыбе сейчас значительно снизилось содержание тяжёлых металлов, хлорированных фенолов и других опасных соединений, имеющих свойство накапливаться в организме с годами, что свидетельствует об общем оздоровлении водоёмов бассейна реки Амур,— сказал **председатель комитета по охране окружающей среды Алексей Сабитов**.

По его словам, при паводках русло промывается, а пойма реки насыщается органическими веществами, обогащающими почвы. Кроме того, при разливе расширяется русло, что позволяет рыбе освоить новые кормовые территории и приводит к увеличению популяций частиковых видов рыб.

Сохранению и восстановлению водных ресурсов в Хабаровском крае уделяется серьёзное внимание.

— Краевая система наблюдения за состоянием окружающей среды ведёт регулярный мониторинг качества воды в Амуре,— продолжает Алексей Сабитов.— Пробы отбирают в трёх местах, в районе села Владимировка в ЕАО, в районе санатория «Уссури» и в районе села Сикачи-Алян. По данным наблюдений второго квартала 2018 года, были зафиксированы превышения содержания марганца, меди, цинка, железа, это связано с повышенным природным фоном данных элементов в водных объектах Дальнего Востока. Особо отмечу: превышений содержания пестицидов и сложных органических соединений, повышенного радиационного фона не отмечалось. Снизились концентрации азота аммонийного и азота нитритного.

НОВОСЕЛЬЕ

ЖДАТЬ ЖИЛЬЯ ОСТАЛОСЬ НЕДОЛГО

Пятиэтажный дом на 55 квартир в Комсомольске-на-Амуре уже в конце августа примет своих первых жильцов.

Половина жителей новостройки на улице Пионерской — молодые семьи.

— Дом находится в высокой степени готовности, сейчас идут отделочные работы и работы по благоустройству территории,— рассказывает **пресс-секретарь администрации Комсомольска-на-Амуре Иван Лаврентьев**.— Молодые семьи, которые в него заселятся, участвовали в долевом строительстве. Часть средств была выделена городским и краевым бюджетами, часть — это деньги самих будущих новосёлов. Компенсации будут зависеть от состава семьи и могут достигать от 700 тысяч до 1,3 миллиона рублей.

Дом строится рядом с аналогичным жилым зданием, которое было сдано в эксплуатацию в конце прошлого года. Новоселье в нём также отметили молодые семьи. Кроме этого, несколько квартир в новостройке получили сироты, стоящие в очереди на обеспечение жильём.

Рядом с типовыми пятиэтажками подрядчик — местная компания «Росинмонолитстрой» возводит ещё один, но уже 8-этажный дом. Там также часть квартир будет выделена для заселения молодыми семьями, какая именно часть — сейчас определяется в городе и крае. Сдать его рассчитывают следующим летом. Это первая за долгие годы комплексная застройка города юности.

ФОТО: ФОТО: АДМИНИСТРАЦИЯ КОМСОМОЛЬСКА-НА-АМУРЕ

ФЛЕШМОБ

ХОРОВОД — ВСЕГДА ПРАЗДНИК

В Хабаровске 15 августа на Комсомольской площади с 19.00 до 21.00 состоится всероссийская акция «Хоровод Мира».

Сегодня акция «Хоровод мира» пройдёт в Комсомольске-на-Амуре. Начало в 19.00 на набережной Амура у памятника Первостроителям.

— Первый «Хоровод Мира» состоялся год назад на Дворцовой площади в Санкт-Петербурге. После него хороводная волна прошла по стране,— рассказала корреспонденту «Приамурских ведомостей» **региональный координатор фестивального движения «Хороводы России» Ирина Ильина**.— Дата выбрана потому, что в августе нет массовых праздников, а хочется. А хоровод — это всегда праздник.

Это третья акция в рамках фестиваля «Хороводы России» в Хабаровске. Ранее были «Хоровод Единства» 4 ноября, «Хороводы в День России» 12 июня и теперь «Хоровод Мира».

— На предыдущие мероприятия приходили 120–200 человек,— добавила Ирина Ильина.— Как показывает опыт, чем больше придёт людей, тем веселее будет всем.

Всех участников хоровода ожидает большая программа.

ДОСТИЖЕНИЯ

НЕ ПЯТОЕ КОЛЕСО В НАЦИОНАЛЬНОЙ СБОРНОЙ

Хабаровчанин занял пятое место на первенстве мира по бильярду.

ФОТО: ФЕДЕРАЦИЯ БИЛЬЯРДНОГО СПОРТА ХАБАРОВСКОГО КРАЯ

Хабаровский бильярдист Константин Мишатин на первенстве мира по свободной пирамиде среди юниоров 16–19 лет в Молдове замкнул пятёрку сильнейших, уступив в четвертьфинале Андрею Родионову из Украины. Этот результат стал историческим, поскольку представители Дальнего Востока ранее не попадали в состав сборной России.

По ходу турнира Мишатин провёл пять встреч, уступив лишь в двух из них.

— Пятое место — в целом достойный результат. Хотя мог выиграть в четвертьфинале и пройти дальше, но сопернику повезло больше,— считает Константин.— В любом случае, для меня это неоценимый опыт.

По словам **главного тренера федерации бильярдного спорта Хабаровского края Валерия Пушкарёва**, слабых участников на этих соревнованиях не было, и Константин Мишатин показал себя достойно: боролся за каждый шар, отыгрывался, вытаскивал целые партии.

— Как тренер я хотел большего и надеялся, что Костя будет в призёрах, но он свою задачу выполнил — главный тренер сборной подтвердил, что Костя не зря занимает место в национальной команде,— говорит Валерий Пушкарёв.— Пятое место — это довольно солидный результат. Теперь о Хабаровске знает и мировой бильярд.

9 сентября 2018 г. ВЫБОРЫ ГУБЕРНАТОРА ХАБАРОВСКОГО КРАЯ

СИЛЬНЫЙ ГУБЕРНАТОР — НАДЁЖНОЕ БУДУЩЕЕ!

ВЯЧЕСЛАВ ИВАНОВИЧ ШПОРТ. БИОГРАФИЯ

ДЕТСТВО И ЮНОСТЬ

Коренной дальневосточник, родился 16 июня 1954 года в городе Комсомольске-на-Амуре в многодетной семье.

Его становление неотделимо от родного города. С детства мечтал строить самолёты и твёрдо шёл к заветной цели. Окончил техникум по специальности «самолётостроение», без отрыва от производства получил диплом с отличием Комсомольского-на-Амуре политехнического института по квалификации «Инженер-механик самолётостроения».

С 1973 по 1975 гг. служил в ракетных войсках и артиллерии на Дальнем Востоке. Демобилизовался в звании старшины. После службы вернулся на родное авиационное объединение, где прошёл путь от слесаря-клепальщика до главного инженера — технического директора Комсомольского-на-Амуре авиационного производственного объединения им. Ю. А. Гагарина (сегодня — КнААЗ).

ТРУДОВЫЕ ДОСТИЖЕНИЯ

При участии В. И. Шпорта были освоены и запущены в серийное производство новые образцы авиационной военной техники серии Су-22, Су-27, Су-35, поставлены на боевое дежурство и на экспорт уникальные военные истребители Су-33 (корабельный вариант), Су-30 МКК и Су-27 С.

По его инициативе и непосредственном руководстве на КнААПО были реализованы две конверсионные программы: по сборке самолётов Бе-103 («Амфибия») и Су-80 на 30 пассажиров для местных и региональных авиалиний, а также начата масштабная модернизация производственной деятельности завода, перевод на компьютерное обслуживание технологических процессов. Впоследствии это позволило заводу подтвердить готовность стать базовой площадкой создания основных комплектующих нового ближнемагистрального гражданского самолёта «Сухой Суперджет 100», выполнения государственных заказов оборонно-промышленного комплекса России.

С января 2008 г. по февраль 2009 г. возглавлял Дирекцию по производству и техническому развитию авиационной холдинговой компании «Сухой».

РАБОТА В ГОСУДАРСТВЕННОЙ ДУМЕ

С 1999 по 2007 гг. коллектив предприятия, жители города Комсомольска-на-Амуре, Хабаровского края поддержали кандидатуру В. И. Шпорта на выборах депутатов Государственной думы Федерального собрания Российской Федерации III и IV созывов. Профессиональные компетенции, управленческий опыт Шпорта были востребованы в комитете Государственной думы по промышленности, строительству и наукоёмким технологиям, а также в качестве председателя Экспертного совета ГД по техническому перевооружению промышленности России, председателя межфракционного депутатского объединения «Авиация и космос». Именно в эти годы при участии Вячеслава Шпорта получает практическое развитие проект строительства гражданского самолёта «Сухой Суперджет 100» в г. Комсомольске-на-Амуре, реконструкция взлётно-посадочной полосы в г. Николаевске-на-Амуре, развитие оборонно-промышленного комплекса региона и др.

НА ПОСТУ ГУБЕРНАТОРА

2 марта 2009 г. В. И. Шпорт направлен в Хабаровский край и назначен на должность заместителя председателя правительства Хабаровского края — министра промышленности, транспорта и связи края.

30 апреля 2009 года Указом Президента Российской Федерации В. И. Шпорт назначен исполняющим обязанности губернатора Хабаровского края.

6 мая 2009 года Законодательная дума Хабаровского края наделяет его полномочиями губернатора края.

30 апреля 2013 года Указом Президента Российской Федерации по истечении срока полномочий высшего должностного лица края назначен временно исполняющим обязанности губернатора Хабаровского края.

8 сентября 2013 года, в период крупномасштабного наводнения на р. Амур и чрезвычайной ситуации в регионе, народным голосованием и поддержкой 63,92 процента избирателей В. И. Шпорт избран губернатором Хабаровского края.

НАГРАДЫ И ЗВАНИЯ

Заслуги перед страной и родным краем отмечены государственными наградами и почётными званиями. Награждён орденом Дружбы (Указ Президента РФ от 4.03.2002 г. № 253), юбилейной медалью «300 лет Российскому флоту», медалью Анатолия Кони. Лауреат международной премии им. В. Беринга как лучший губернатор за наибольший вклад в развитие коренных малочисленных народов Севера, отличник качества авиационной промышленности СССР, Почётный авиастроитель Российской Федерации. Почётный гражданин г. Комсомольска-на-Амуре.

Доктор технических наук, действительный член Академии военных наук, профессор. Полковник запаса. Вячеслав Иванович является автором 10 изобретений, закреплённых патентами.

СЕМЬЯ

В.И. Шпорт женат, воспитал сына и дочь. Подрастают два внука и внучка.

ОПЛАЧЕНО ИЗ СРЕДСТВ ИЗБИРАТЕЛЬНОГО ФОНДА КАНДИДАТА НА ДОЛЖНОСТЬ ГУБЕРНАТОРА ХАБАРОВСКОГО КРАЯ ШПОРТА ВЯЧЕСЛАВА ИВАНОВИЧА.

НОВУЮ ШКОЛУ ПОСТРОЯТ В БИКИНЕ

Губернатор Хабаровского края Вячеслав Шпорт в ходе рабочей поездки в Бикинский район посетил новую спортплощадку.

ФОТО: ИА «ХАБАРОВСКИЙ КРАЙ СЕГОДНЯ»

Она построена по программе «Газпром — детям» рядом с начальной школой № 23 Бикина. Кроме того, глава региона дал задание о проработке проекта строительства в райцентре новой школы на 800 учеников.

Пришкольный стадион с беговыми дорожками и ямой для прыжков, футбольным полем с искусственным покрытием, баскетбольной и волейбольной площадками и трибунами строился с июня 2017 года и был торжественно введён в эксплуатацию месяц назад.

Во время приезда губернатора на двух площадках проходил турнир, посвящённый Дню физкультурника, по футболу и пионерболу. Игры приостановили, и Вячеслав Шпорт, пообщавшись с тренерами и школьниками, услышал о новом спортивном объекте только хорошие отзывы. Глава региона сам опробовал поле, с третьей попытки забив в ворота под охраной юного бикинского голкипера.

— Начальная школа № 23, в которой мы были, — очень хорошая школа, хорошие преподаватели, чистенькая, готова к новому учебному году, но там деревянные полы ещё с 30-х годов, как её только построили, надо их поменять, перестелить, такое поручение дано,— отметил Вячеслав Шпорт.— Здесь, на юге Хабаровского края, в Бикинском районе, должны быть современные условия для получения образования.

Здание школы № 23 было построено и эксплуатируется с 1937 года. Несмотря на значительный возраст, в целом его удаётся поддерживать в хорошем состоянии. В то же время преподаватели и директор Юлия Мазур посетовали: если уходить от схемы работы в две смены, то в городе нужна новая школа.

— Бикин — это город, хоть и небольшой, но нужна ещё школа, примерно на 800 мест,— сказал Вячеслав Шпорт.— Есть типовой проект, мы недавно такую сдали в Хабаровске, и я думаю, что если мы построим в райцентре современную школу с оборудованием, и она решит вопрос ухода от вторых смен — это будет правильно. Я такое поручение дал, мы обязательно этот проект реализуем, причём в ближайшее время.

ИНИЦИАТИВА

САМОЛЁТОМ ИЗ РАЙОНА

Новый аэропорт хотят построить в Советской Гавани.

Крупные компании, реализующие свои инвестиционные проекты на территории Ванинского и Советско-Гаванского районов в Хабаровском крае, а также резиденты свободного порта выступили с инициативой построить в аэропорту Май-Гатка (Советская Гавань) новый аэровокзальный комплекс, сообщает Минвостокразвития.

По словам **главы Советско-Гаванского района Юрия Бухрякова**, предложение было поддержано, и после решения ряда организационных вопросов можно будет приступить к проектированию. То, что аэропорт Май-Гатка будет востребован, не вызывает сомнений.

— Ежедневно из Ванино и Советской Гавани уходит порядка шести автобусов в Хабаровск. Это больше 150 человек. Поэтому загрузка будет. К тому же работники крупных компаний, работающих на территории районов, хотят на выходные летать в дальневосточную столицу,— рассказал Юрий Бухряков.

Также в течение августа будет принято решение о расширении географии полётов из Советской Гавани на Сахалин и во Владивосток. Для этих целей планируется задействовать авиакомпанию «Аврора».

Напомним, здание аэропорта Май-Гатка рассчитано на небольшой поток пассажиров. В настоящее время туда выполняет рейсы из Хабаровска самолёт L-410, который рассчитан на 17 пассажиров.

ТОС

ПРИЧАЛ ЛЮБВИ

В селе Лермонтовка появился новый сквер.

ФОТО: ВАЛЕРИЙ СПИДЛЕН.

Украшенное малыми архитектурными формами место отдыха со скамейками, фонарями и дорожками из гранитного щебня стало итогом реализации проекта территориального общественного самоуправления (ТОС).

В открытии сквера, которое селяне назвали «Причал любви», принял участие губернатор Хабаровского края Вячеслав Шпорт, посетивший село в рамках рабочей поездки по Бикинскому району.

— Два с половиной года назад в крае было 19 ТОС, сегодня их 385, в этом году на такие проекты выделено 75 млн. рублей и их уже не хватает,— говорит **Вячеслав Шпорт**.— Это значит, что есть проекты и желание людей — они же почти половину своих денег и труда вкладывают, то есть будут беречь. Финансирование продолжим и будем наращивать, деньги останутся в сёлах, посёлках и городах, и будут служить многим поколениям. Я думаю, этот сквер станет любимым местом отдыха для жителей и гостей Лермонтовки. Я тут увидел девочку, из Хабаровска к бабушке приехала, говорит: «Как красиво и хорошо!» — это уже оценка. Проекты ТОС начинались сложно, и даже в дальних северных районах, где считали, что это не очень нужно, уже всё больше инициатив, которые мы поддержим — возможности есть, на эти цели средства всегда найдём.

Грант на реализацию проекта ТОС из краевого бюджета составил около 391 тыс. рублей, привлечённых средств — спонсоров и собственных — ещё 178 тыс. рублей. Местные предприятия помогли техникой и стройматериалом, в будущем сквере трудились почти 150 жителей Лермонтовки.

— «Причал любви» появился из-за того, что у нас не было места, где можно красиво сфотографироваться, и мы решили, что можно создать сквер,— говорит одна из **организаторов проекта Ирина Зарицкая**.— Вот он, готовый, красивый, от задумки до реализации прошло меньше года.

Открывали сквер в символичную дату — 8.08.18, «День трёх восьмёрок», и неудивительно, что на этот день нашлись желающие скрепить свой союз законным браком. Молодожёны Иван и Анна Строкины вместе с главой региона поучаствовали в труде над «Причалом любви», посадив персональные деревья.

ООО «Транснефть — Дальний Восток» в соответствии с требованиями Федерального закона Российской Федерации от 23.11.1995 № 174-ФЗ «Об экологической экспертизе», приказа Госкомэкологии Российской Федерации от 16.05.2000 № 372 «Об утверждении Положения об оценке воздействия намечаемой хозяйственной и иной деятельности на окружающую среду в Российской Федерации» извещает о проведении общественных обсуждений (в форме общественных слушаний) материалов по оценке воздействия намечаемой хозяйственной и иной деятельности на окружающую среду по объекту государственной экологической экспертизы «ТС «ВСТО-II». Вдольтрассовый проезд. Участок к ППМН через р. Подхоренок. Хабаровский край. Строительство».

Заказчиком проведения общественных обсуждений является общество с ограниченной ответственностью ООО «Транснефть — Дальний Восток» в лице Технического заказчика — ООО «ЦУП ВСТО», расположенного по адресу: Иркутская обл., г. Ангарск, ул. Горького, 2Б; контактные телефоны: 8 (3955)69–18–43, 8 (3955)69–18–47, e-mail: vsto@vsto.transneft.ru; DementievskiyAG@vsto.transneft.ru.

Органы, ответственные за организацию общественных слушаний на территории муниципального района имени Лазо Хабаровского края: администрация муниципального района имени Лазо Хабаровского края; от ООО «Транснефть — Дальний Восток» — начальник отдела экологической безопасности, рационального природопользования и земельного кадастра ООО «ЦУП ВСТО» — А. Г. Дементиевский.

Общественные слушания состоятся 20 сентября 2018 года в 14.00 по адресу: Хабаровский край, муниципальный район имени Лазо, р.п. Переяславка, ул. Октябрьская, д. 35, зал заседаний.

Ознакомиться с материалами по оценке воздействия на окружающую среду намечаемой хозяйственной и иной деятельности (включая техническое задание на оценку воздействия на окружающую среду) и представить свои замечания и предложения в письменной форме можно в срок с 17.08.2018 по 18.09.2018 по адресу: Хабаровский край, муниципальный район имени Лазо, р.п. Переяславка, ул. Октябрьская, д. 35, каб. 28 (здание администрации муниципального района имени Лазо), а также на официальном сайте заказчика http://cupvsto.transneft.ru/.

РЕКЛАМА.

СЕТИ ОБМАНА

Хабаровчане верят в африканское наследство и берут кредиты для экстрасенсов.

ФОТО: УМВД РОССИИ ПО ХАБАРОВСКУ.

О популярных способах мошенничества и о том, как не стать жертвой преступников, «Приамурским ведомостям» рассказал **заместитель начальника отдела — начальник отделения оперативно-сыскного отдела по раскрытию имущественных преступлений уголовного розыска УМВД России по Хабаровску Артём Аноченко**.

ЛОМ ВМЕСТО ДВИГАТЕЛЯ

Такой вид преступлений как мошенничество идёт в ногу с техническим прогрессом. Всё чаще в схемах преступников используются банковские карты и интернет-сервисы банков.

— Интернет-мошенники часто ищут жертв на виртуальных досках объявлений — Авито, Фарпосте, Юле. Для махинаций с автозапчастями используют автомобильный портал Дром. Для манипуляций с одеждой — соцсеть Инстаграм. Преступники размещают объявления о продаже несуществующих товаров, а потом, когда по ним обращаются покупатели, просят перевести задаток. Причём не обязательно на кошелёк Киви или Яндекс.деньги, где есть определённая анонимность, но и на банковские карты,— рассказал Артём Аноченко.— После того, как деньги переведены, многие преступники перестают выходить на связь. Но иногда они действуют хитрее, чтобы оттянуть время: отправляют транспортной компанией некий груз, подходящий по весу, и высылают покупателю номер отправления. Человек ничего не подозревает до тех пор, пока не получит посылку, а там вместо заказанного по контракту двигателя — кирпичи.

В 2015 году в Хабаровске полиция задержала несколько мошенников, отправлявших по почте лом. Все получили реальные сроки наказания.

Другой распространённый способ — взлом страниц в соцсетях. Получив доступ к чужим страницам, преступники внимательно изучают переписку и, подражая стилю общения жертвы с друзьями, приступают к рассылке просьб помочь деньгами. Ещё один вариант — фиктивные интернет-магазины. На сайте есть каталог товаров, однако после оформления покупки и оплаты покупателю ничего не приходит.

Для того, чтобы не стать жертвой мошенников в Интернете:

- Никому не сообщайте коды, приходящие по СМС из банка. Не сообщайте civ-код — три цифры, расположенные отдельно на обратной стороне банковской карты.
- При покупке через интернет-магазин обязательно посмотрите, есть ли у него контакты: адрес, телефон и сведения о продавце. Если указана только форма обратной связи, стоит насторожиться.
- Слишком низкая стоимость товара может говорить о том, что его «продают» мошенники.
- При покупках не вносите аванс и залог.
- Если продавец прислал вам скан своего паспорта, помните, что в графических программах его легко подделать.
- Если друг просит у вас денег в соцсети, позвоните ему по телефону.

«Я ТВОЙ СЫН»

Среди мошенничеств, которые совершаются по телефону, самый популярный не меняется уже много лет. Преступники звонят и представляются родственником, попавшим в беду, и просят передать им деньги. При расследовании часто оказывается, что злоумышленнтки уже отбывают наказание в другом субъекте РФ.

Не менее известный способ — отправка СМС-сообщений или звонки, в которых говорится, что человек стал победителем выигрыша. Иногда для убедительности даже заводится сайт-однодневка, куда вводят данные жертвы.

Кроме поздравлений с несуществующим выигрышем, мошенники сообщают о блокировке банковских карт. В этом случае рекомендуется, не сообщая никаких данных, позвонить в банк по «горячей линии», указанной на обратной стороне карты.

Аферисты часто представляются чиновниками Роспотребнадзора, ГИБДД, правительства, мэрии. В 2015 году был задержан мошенник, который представлялся сотрудником прокуратуры.

Также по телефону рассылают вирусы. Если перейти по ссылке в сообщении «тут твои фото, посмотри» или подобном, вирус получит доступ к телефону и сможет снимать деньги через мобильный банк.

Для того, чтобы не стать жертвой мошенников по телефону:

- Если вам позвонил неизвестный, представился родственником и сообщил, что попал в беду, обязательно перезвоните по известному вам номеру. Если не ответили, введите в Интернете номер, с которого вам звонили, и посмотрите, к какому региону он относится. Вероятно, окажется, что вам звонили даже не из Хабаровска.
- Если позвонивший представляется чиновником, уточните его фамилию и перезвоните в организацию, в которой он якобы работает. Если звонок поступил якобы из банка — перезвоните в банк по номеру, указанному на банковской карте.
- Не переходите по ссылкам в СМС-сообщениях.
- Чрезмерная настойчивость менеджера при звонке должна насторожить, как и упоминание о том, что вы должны спешить совершить какие-то действия.
- Не верьте сообщениям о победах в выигрышах.

ФОТО: PIXABAY.COM.

АФРИКАНСКОЕ НАСЛЕДСТВО

Хабаровчане верят в услуги экстрасенсов и «письма счастья». Объявления о магической помощи, которые идут по ТВ «бегущей строкой», часто даются большими группами мошенников из Москвы. «Работают» с жертвами они подолгу, каждый раз увеличивая сумму за свои услуги. Был случай, когда женщина продала квартиру, акции и взяла кредит. В общей сложности на общение с мошенниками хабаровчанка потратила около 5 миллионов рублей. Продал квартиру и человек, получивший «письмо счастья» на английском языке. Там говорилось, что он стал наследником большого состояния в Африке, и всё, что от него требуется для получения нежданно свалившегося счастья — оплатить различные налоги.

Люди верят в чудеса, эта особенность помогает и тем мошенникам, которые предпочитают контактировать лично с потенциальной жертвой.

В прошлом году полиция задержала двух мошенниц — цыганку и русскую, которые работали в паре. Первая находила жертву, диагностировала у неё «страшную проблему» — порчу, венец безбрачия и так далее и обещала ей помочь. Тут появлялась вторая, которая начинала активно благодарить цыганку за помощь.

— При личном контакте мошенники представляются сотрудниками службы соцзащиты или взывают к жалости, рассказывая о том, что попали в тяжёлую ситуацию. Молдаване, приехавшие в Хабаровск на «гастроли», просили помощи с получением груза — якобы без документов не могут его выкупить. Люди помогали им деньгами в обмен на обещанное вознаграждение, которое, конечно, не приходило, и теряли свои деньги.

Мошенничество с квартирами — ещё один популярный способ. Причём по-прежнему на рынке недвижимости действуют как «чёрные риэлторы», которые обманом лишают людей квартир, так и мелкие «дельцы». Хабаровчанин снимал квартиру посуточно, делал дубликаты ключа и давал объявления о сдаче той же квартиры в аренду на длительный срок по очень выгодной цене. В течение дня в итоге он многократно «сдавал» эту квартиру, брал предоплату за месяц и исчезал.

Для того, чтобы не стать жертвой мошенников при личном контакте:

- Доверяйте здравому смыслу в случаях, когда кто-то предлагает решить ваши проблемы в обмен на ваши деньги при помощи магии.
- Если к вам пришли сотрудники организации, узнайте их фамилии и позвоните в организацию по телефону из справочника в Интернете. Открывать им дверь стоит только после того, как вам подтвердят цель их визита и личности.
- При совершении сделок просите подтвердить не только личность, но и право на совершение таких сделок (например, документы на право собственности на квартиру, если речь идёт об аренде).

- Если вы стали жертвой мошенников, сразу же обращайтесь в полицию. Напишите заявление с подробным указанием обстоятельств мошенничества. По возможности приложите к нему доказательства, например сканы переписки, если вас обманули при общении в Интернете. Раскрываемость мошенничеств высока. С начала года в Хабаровске раскрыто более 80 преступлений, при которых звонившие представлялись родственниками. Чем быстрее вы обратитесь в полицию, тем выше шанс, что преступник понесёт наказание.

ОБРАЩЕНИЕ В. ШПОРТА К ЖИТЕЛЯМ ХАБАРОВСКОГО КРАЯ

ДОРОГИЕ ЗЕМЛЯКИ!

Выдвигаясь на новый губернаторский срок, я обязан держать перед вами ответ за то, что обещал сделать. И четко обозначить то, что нужно будет сделать в следующие пять лет.

Я не кабинетный руководитель. Вы знаете, что мне нравится живая работа, прямой контакт с людьми.

Сегодня могу уверенно сказать – мне не стыдно ни за один день на своем посту. Я боролся за интересы нашего края. За то, чтобы к нам шли заказы, чтобы у нас строились школы и детские сады, открывались лучшие медицинские центры. Чтобы к нам ехали лучшие специалисты. Чтобы жизнь каждого была более благоустроенной, налаженной, спокойной.

В полной мере я понимаю ответственность этой должности и готов взять ее на себя еще раз. Настала пора использовать новые возможности для повышения реального качества жизни каждого человека.

Очень важно, что мы находим понимание у руководства государства. Не случайно Президент назвал развитие Дальнего Востока главным приоритетом XXI века. Сегодня можно быть уверенным в будущем нашего края.

9 сентября я надеюсь на вашу поддержку.

ВСЕГО САМОГО ДОБРОГО ВАМ И ВАШИМ БЛИЗКИМ!

В.И. Шпорт

Печатная площадь предоставлена зарегистрированному кандидату В. Шпорту на правах бесплатной предвыборной агитации в соответствии с законодательством РФ.

ПЕТРОВ АНДРЕЙ ПЕТРОВИЧ

Родился в Мурманской области в семье военнослужащего. Вредных привычек нет, занимаюсь спортом, хочу сделать территорию Хабаровского края для проживания населения самой комфортной и безопасной. В Хабаровском крае проживаю с 1987 года.

Окончил Хабаровский государственный технический университет, по специальности менеджмент промышленности, Дальневосточную академию государственной службы по специальности юрист, Президентскую программу подготовки управленческих кадров по специальности инновационный менеджмент.

Службу в вооруженных силах РФ окончил в звании старшего лейтенанта.

Трудовую деятельность начинал рядовым менеджером, за короткий срок прошел путь от простого работника до директора филиала по Дальнему Востоку и Российской Федерации, также есть опыт работы в международных компаниях. Место работы — учредитель инновационной компании, менеджер. По работе знаю условия жизни людей, не оторван от реальности и готов реализовывать проекты на территории Хабаровского края, направленные на улучшение уровня жизни жителей Хабаровского края. Не принадлежу ни к каким финансовым кругам.

С 1987 года член «Зелёный патруль», с 2011 года является членом Российской Экологической партии «Зеленые». С 2016 года заместитель председателя Совета Регионального отделения председателя в Хабаровском крае по социальным проектам. С 2017 года — председатель областного отделения Российской Экологической партии «Зелёные» в ЕАО.

Разработал и предложил руководству страны ряд социальных проектов с экономическим эффектом более 5 трлн. рублей в год. 2013 год — социальная диагностика в медицине современными методами. 2014 год — проект социальных магазинов с минимальной наценкой. 2017 год — внедрение робототехники. 2018 год — проект экологических сельскохозяйственных ферм с субсидиями для желающих. Проект развития туризма в Хабаровском крае, с возведением объектов культуры и архитектурных комплексов в Хабаровском крае.

Основной задачей своего выдвижения на должность губернатора Хабаровского края ставлю рост дохода населения, снижение затрат на проживание в регионе, повышение комфорта жизни, улучшение качества государственных услуг в сфере образования, медицины, безопасности, кардинальное улучшение экологии региона, доступные авиабилеты всем — раз в год. Вместе — это вполне возможно.

Печатная площадь предоставлена зарегистрированному кандидату А. Петрову на правах бесплатной предвыборной агитации в соответствии с законодательством РФ.

АНАСТАСИЯ САЛАМАХА

Дорогие земляки, уважаемые товарищи!

Коммунистическая партия Российской Федерации выдвинула меня кандидатом в губернаторы Хабаровского края. Для меня это знак высокого доверия, но в то же время и огромная ответственность. Почему меня, неизвестного политика, а скажем, не директора крупного предприятия, имеющего широкую известность и огромный опыт хозяйственной работы? Но разве сейчас во власти мало бывших директоров с огромным опытом и известных политиков? И где их заводы? И в какое общество они ведут своих сограждан? Близки ли они людям и служат ли они народу? Вопросы риторические. Любой длинный послужной список бледнеет перед тем социально-экономическим курсом, который они проводят.

Мне 38 лет, я воспитываю вместе с мужем троих детей, руковожу рекламным предприятием, родилась и выросла на Дальнем Востоке. Мне не понаслышке известны проблемы молодежи и молодых семей. Мои родители — честные труженики, пенсионеры. Тяготы жизни старшего поколения мне знакомы. Я — одна из вас. У меня нет интересов, которые принципиально отличаются от ваших. Как и вы, я хочу видеть наш край процветающим и развивающимся. Не только на экранах ТВ и в заявлениях чиновников, но и в реальности. Но сейчас всё иначе. В результате деятельности нынешней власти некогда динамично развивающийся край превращается в депрессивную территорию с постоянно убывающим населением. Производство сокращается, уровень жизни падает, люди бегут из края.

Сегодня власть в богатейшей стране мира принадлежит кучке олигархов и их слугам, живущим за наш счет. Это они превратили нашу жизнь в постоянный кризис. И для них наш край — всего лишь источник для выкачивания денег и изъятия богатств. Тех богатств, что должны принадлежать народу. Нынешняя краевая власть, вместо постановки перед центром острых, проблемных вопросов развития края, бодро рапортует о мнимых достижениях в экономике и социальной сфере. Политика краевого руководства служит кому угодно — бизнесменам из Москвы, иностранным инвесторам, местной олигархии… Но только не простым жителям края. Нас сделали чужими на своей земле. У нас отнимают последнее — льготы, пенсии, права. Но так быть не должно! Пора положить конец той власти, которая бесконечно далека от народа и грабит его. Мы должны вернуть себе родную землю, восстановить социальную справедливость! В крае достаточно умных, талантливых и опытных политиков, руководителей и государственных служащих, которые хотят и способны изменить нашу жизнь к лучшему. Но для этого необходима коренная смена экономической и социальной политики. Наш край вместо разграбления и обнищания достоин материнской заботы. Я как мать, как женщина, как общественный деятель, готова за это бороться. Вместе с Вами.

Только вместе мы победим!

Печатная площадь предоставлена зарегистрированному кандидату А. Саламаха на правах бесплатной предвыборной агитации в соответствии с законодательством РФ.

ИГОРЬ ГЛУХОВ
КАНДИДАТ НА ДОЛЖНОСТЬ ГУБЕРНАТОРА ХАБАРОВСКОГО КРАЯ

19 июня 2018 года наша партия обратилась с требованием к Кабмину рассмотреть альтернативные предложения по решению проблем Пенсионного фонда РФ. А именно — изучить и обсудить разработанный партией «СПРАВЕДЛИВАЯ РОССИЯ» Закон «О страховой пенсионной системе в РФ». Мы вышли в региональные парламенты и Думы с предложением к депутатам всех фракций — не спешить с принятием бездумного антинародного документа. Заморозить вопрос повышения пенсионного возраста до 2030 года. Посоветоваться с людьми, прежде чем оставить без пенсии и без работы 13 млн. граждан, готовящихся в ближайшие годы стать пенсионерами. Мы выходили на пикеты и митинги вместе с трудовыми коллективами, независимыми профсоюзами, оппозиционными парламентскими партиями против поспешного решения Правительства. Вместе с Конфедерацией труда России мы передали председателю Госдумы Вячеславу Володину 2,5 млн. подписей россиян, которые не поддержали правительственную реформу. Сбор подписей продолжается по всей стране! В Хабаровском крае активисты «СПРАВЕДЛИВОЙ РОССИИ» подали заявки и провели восемь массовых мероприятий, на которых собрали тысячи подписей против повышения пенсионного возраста.

ПОЧЕМУ НЕЛЬЗЯ ГОЛОСОВАТЬ ЗА ПЕНСИОННЫЙ ЗАКОН ПРАВИТЕЛЬСТВА

1. ОН ПРОТИВОРЕЧИТ КОНСТИТУЦИИ. Тринадцать миллионов россиян, которые в ближайшие годы должны были выйти на пенсию, лишаются права на своевременное пенсионное обеспечение. Тем самым Правительство нарушает Конституцию РФ, где утверждается: нельзя принимать законы, ухудшающие и ограничивающие права граждан.

2. ОН ОСТАВИТ БЕЗ ПЕНСИИ И БЕЗ РАБОТЫ. В нашем регионе России 60% мужчин не доживают до 65 лет. А значит, до «новой» пенсии просто не доживут. А как найти работу в 55–60 лет? Особенно в отдаленных районах Хабаровского края это просто невозможно. Это приведет к росту безработицы.

3. ОН ЭКОНОМИТ НА БЕДНЫХ, НО ЗАЩИЩАЕТ ОЛИГАРХОВ. В России 20 млн. бедных. Еще 5 млн.— работающих бедных, чья зарплата ниже прожиточного минимума. При этом на санацию банков Центробанк потратил уже 2,62 трлн. рублей. А состояние 106 российских бизнесменов выросло до $485 млрд. По данным Минфина, сверхплановые доходы бюджета составили 1,8 трлн. рублей. К концу года профицит достигнет 3 трлн. рублей. Так зачем трогать пенсионный возраст?

4. ГРАЖДАН СТРАНЫ ДАЖЕ НЕ СПРОСИЛИ. Важные решения требуют всестороннего общественного и экспертного обсуждения. Принимать их за закрытыми дверями недопустимо! Согласно социологическим опросам, 94% граждан против повышения пенсионного возраста. Но Правительство РФ игнорировало голос большинства.

На должности Губернатора Хабаровского края я буду отстаивать интересы моих земляков, в том числе и в вопросах пенсионного обеспечения. Фракция «СПРАВЕДЛИВАЯ РОССИЯ» уже внесла в парламент поправки к принятому Государственной думой законопроекту, призванные не допустить поднятия пенсионного возраста для жителей Крайнего Севера и Дальнего Востока.

Печатная площадь предоставлена зарегистрированному кандидату И. Глухову на правах бесплатной предвыборной агитации в соответствии с законодательством РФ.

СЧАСТЛИВЫЕ ЛЮДИ – СИЛЬНЫЙ КРАЙ!

Каждый день в Хабаровском крае становится меньше людей. Кто-то уезжает, кто-то не спешит с детьми. За последние двадцать лет количество жителей региона уменьшилось почти на 200 тысяч человек — несмотря на многочисленные прожекты, обещания властей и сомнительные программы поддержки людей. Пора это остановить.

Я никогда не был чиновником — ни по должности, ни по духу. И никогда не понимал, почему исполнительная власть — губернаторы, министры, какие-то высокие начальники — относятся к простым людям, как к своим подчиненным. Возможно, поэтому я еще в юности решил стать врачом — чтобы действительно быть нужным людям и помогать им. Став депутатом, я не изменил этому принципу — всегда решал проблемы жителей края и за последние годы собрал команду таких же, как и вы, дальневосточников, упорных и прямолинейных. Вместе мы не могли смотреть на произвол и делали все, что могли.

От хорошей жизни не убегают, и каждой семье важнее то, что показывает холодильник, а не телевизор. 9 сентября у каждого будет возможность выбрать — продолжать верить сегодняшней власти и остаться дома или перестать терпеть, прийти на избирательный участок и проголосовать за здравый смысл и свое будущее. Я предлагаю попробовать жить по-другому и прошу поддержать меня в этом.

Печатная площадь предоставлена зарегистрированному кандидату С. Фургалу на правах бесплатной предвыборной агитации в соответствии с законодательством РФ.

ИНФОРМАЦИЯ

ИЗВЕЩЕНИЕ О ВКЛЮЧЕНИИ В ФОНД ДАННЫХ ГОСУДАРСТВЕННОЙ КАДАСТРОВОЙ ОЦЕНКИ ПРОМЕЖУТОЧНЫХ ОТЧЕТНЫХ ДОКУМЕНТОВ ПО РЕЗУЛЬТАТАМ ОПРЕДЕЛЕНИЯ КАДАСТРОВОЙ СТОИМОСТИ ЗЕМЕЛЬНЫХ УЧАСТКОВ В СОСТАВЕ ЗЕМЕЛЬ ЛЕСНОГО И ВОДНОГО ФОНДА НА ТЕРРИТОРИИ ХАБАРОВСКОГО КРАЯ

В соответствии с распоряжением министерства инвестиционной и земельно-имущественной политики Хабаровского края от 08.09.2017 № 2294 «О проведении государственной кадастровой оценки объектов недвижимости в 2018 и 2019 годах» краевым государственным бюджетным учреждением «Хабаровский краевой центр государственной кадастровой оценки и учета недвижимости» подготовлены промежуточные отчетные документы (проекты отчетов) по результатам определения кадастровой стоимости земельных участков в составе земель лесного и водного фонда на территории Хабаровского края.

Согласно требованиям статьи 14 Федерального закона от 03.07.2016 № 237-ФЗ «О государственной кадастровой оценке» в целях обеспечения возможности ознакомления с указанными проектами отчетов и представления замечаний к ним, промежуточные отчетные документы по результатам определения кадастровой стоимости земельных участков в составе земель лесного и водного фонда на территории Хабаровского края включены Федеральной службой государственной регистрации, кадастра и картографии (Росреестром) в фонд данных государственной кадастровой оценки (далее – Фонд данных) на шестьдесят рабочих дней (до 06.09.2018 включительно).

Ознакомиться с указанными проектами отчетов можно на официальном сайте Росреестра в информационно-телекоммуникационной сети Интернет (https://rosreestr.ru) в подразделе «Электронные услуги и сервисы» / «Получение сведений из фонда данных государственной кадастровой оценки» / «Проекты отчетов об определении кадастровой стоимости».

Согласно положениям статьи 14 Федерального закона от 03.07.2016 № 237-ФЗ «О государственной кадастровой оценке», замечания к промежуточным отчетным документам могут быть представлены любыми заинтересованными лицами.

Замечания к промежуточным отчетным документам могут быть представлены до 06.09.2018 включительно в краевое государственное бюджетное учреждение «Хабаровский краевой центр государственной кадастровой оценки и учета недвижимости» (680000, г. Хабаровск, ул. Воронежская, д.47А) или любой многофункциональный центр предоставления государственных и муниципальных услуг (далее - МФЦ) лично, почтовым отправлением или с использованием информационно-телекоммуникационных сетей общего пользования, в том числе сети Интернет, включая портал государственных и муниципальных услуг.

Перечень филиалов МФЦ, дополнительных офисов МФЦ и территориально обособленных структурных подразделений МФЦ на территории Хабаровского края размещен на официальном сайте краевого государственного казенного учреждения «Оператор систем электронного правительства Хабаровского края, многофункциональный центр предоставления государственных и муниципальных услуг» в информационно-телекоммуникационной сети Интернет (https://mfc27.ru).

ПОЛВЕКА НА ОДНОЙ ВОЛНЕ

Лучшая семья России живёт в поселке Ванино.

ФОТО: ИЗ АРХИВА СЕМЬИ РЕУТТ.

Аркадий и Надежда Реутт из посёлка Ванино Ванинского района стали победителями Всероссийского конкурса «Семья года». Они в числе других 16 семей со всей страны признаны лучшими в номинации «Золотая семья».

СЕМЬЯ КАК СЕМЬЯ

— Медалей, дипломов или ещё каких подтверждений того, что мы — победители у нас нет до сих пор. Нам просто позвонили в начале августа из администрации Ванинского района, тепло поздравили,— рассказывает хранительница очага «золотой семьи» России Надежда Реутт.— Это было 5 августа, когда мы по семейной традиции праздновали 51 год со дня нашей свадьбы. Вот заодно и победу отметили.

Фото-, видео- и текстовые материалы сделала для Реуттов к золотой свадьбе директор Ванинского районного краеведческого музея Анна Габдрахманова. Их и представили сначала на краевой этап конкурса «Семья года», а после победы — на всероссийский.

— У нас семья как семья. Ничего особенного. Таких как мы — в каждом посёлке не один десяток,— считает Надежда Реутт.

МЫ НЕ СДЕЛАЛИ СКАНДАЛА

Надежда и Аркадий познакомились в 1966 году в сельской школе. Студентка 5-го курса физико-математического факультета Комсомольского педагогического института Надя Соловьёва приехала в Нанайский район в посёлок Верхняя Манома на практику.

— Мне девчата в школе рассказали, что у них учителем химии и биологии работает молодой красавец, и что все сотрудницы от него без ума,— вспоминает Надежда Константиновна.— Но я-то работать приехала, а не романы крутить. И вот стою я в учительской накануне 1 сентября, вешаю шторы, вдруг открывается дверь и входит он. Тут-то у меня сердечко и ёкнуло.

Аркадий Реутт родился в Китае в семье русских эмигрантов в 1944 году. А когда мальчику было 11 лет, семья по призыву из Москвы переехала из Харбина в Павлодарскую область осваивать целину. Там с успехом окончив школу, Аркадий поступил в Целиноградский сельскохозяйственный институт.

Но во время учёбы у 20-летнего студента умер отец. Это стало причиной того, что юноша оказался на Дальнем Востоке, у крёстной матери. Он перевёлся в Хабаровский педагогический институт на химико-биологический факультет и был направлен на работу в ту самую Верхнюю Маному. Молодой учитель не был обделён женским вниманием, однако обратил особое внимание на новенькую практикантку. Было это накануне нового учебного года в 1966 году.

— Сначала мы просто общались по работе, потом выяснилось, что он увлекается охотой и рыбалкой, а я тоже люблю с удочкой на берегу посидеть. И однажды мы пошли рыбачить вместе,— рассказывает Надежда Константиновна.— Так и «прорыбачили» всю мою практику. А когда настал момент мне возвращаться в Комсомольск, оба поняли, что совсем не хотим расставаться.

В общем, пока Надя заканчивала институт, молодые люди, как только выпадала возможность, ездили друг к другу в гости. А 5 августа 1967 года сыграли свадьбу. Естественно, что после окончания института Надю распределили на работу в Верхнюю Маному.

— Первые лет семь, а то и больше мы прожили без единого семейного скандала,— призналась Надежда Реутт.— Встречались с однокурсницами — почти все уже успели развестись, да не один раз. А у нас с мужем всё сложилось с первого взгляда.

> ПЕРВЫЕ ЛЕТ СЕМЬ, А ТО И БОЛЬШЕ МЫ ПРОЖИЛИ БЕЗ ЕДИНОГО СЕМЕЙНОГО СКАНДАЛА. У НАС ВСЁ СЛОЖИЛОСЬ С ПЕРВОГО ВЗГЛЯДА.

КЕНАДА, КЕНАДА, КЕНАДА МОЯ

После свадьбы молодую учительскую чету поселили в бараке на четыре семьи, с удобствами на улице. Дали однокомнатную квартиру в четырёхквартирном деревянном доме. Через год родился сынишка Женечка.

В декретном отпуске Надежда была всего месяц. Учителей в сельской школе не хватало. Аркадий был классным руководителем в 10 классе, а молодая мама — в 9-м. Он — с работы, она — на работу. С сыном сидели по очереди, помогали старшеклассники, которым сейчас по 65 лет, со многими из них чета Реутт продолжает тесно общаться.

— Люди в Маноме меня просто покорили. Основное население тогда было — ссыльные с западной Украины. Для них «учителка» — человек особенный. Прихожу в магазин, а они меня чуть ли не под локти к прилавку: «Учителка пусть берёт без очереди!»,— вспоминает Надежда Константиновна.— Каждый праздник мы на своём крылечке обнаруживали тазик с продуктами неизвестно от кого. Вот так там учителей почитали.

А когда сыну Жене исполнилось три года, в село Кенада Ванинского района потребовались сразу два учителя. Съездили, посмотрели. Место красивое, климат подходящий. Собрались, да и переехали.

— Там золотой прииск был. Много образованных людей жило. А у них такие интересные дети! — до сих пор восторгается учительница. Кстати, в Кенаде до сих пор с большой теплотой вспоминают учительскую пару Реутт.

А когда директора кенадской школы перевели директором в школу-интернат села Уська-Орочская, она пригласила перспективных школьных специалистов к себе. И семья снова переехала, теперь уже в родное село Надежды Константиновны.

В СВОЮ ШКОЛУ

Надя Соловьёва родилась в приморском посёлке Шкотово. А в 1953 году отца назначили начальником железнодорожной станции села Уська-Орочская. И Соловьёвы переселились в Ванинский район (тогда Совгаванский).

Школа в селе славилась и своим пришкольным участком. Восьмиклассница Надя была заведующей кроликовой фермой. А когда в районном конкурсе пришкольных участков это «хозяйство» заняло 1 место, активистов наградили поездкой в Москву на ВДНХ.

И вот спустя годы Надежда Реутт встала к доске в родной школе с учительской указкой. Аркадий Евгеньевич, проработав несколько лет заместителем директора, впоследствии возглавил школу-интернат. Здесь, в Уська-Орочская родилась дочь Валерия.

— И вновь работа для меня была — свет в окошке,— вспоминает Надежда Константинована.— После рождения дочери я 11 месяцев была дома, больше не утерпела, отдала Леру в ясли и понеслась к школьной доске. С дочкой было легче, ведь здесь, в «орочах» жили мои родители. Мне помогала мама.

А в 1986 году Аркадий Евгеньевич был назначен заведующим отдела народного образования Ванинского райисполкома. Семья переехала в районный центр. Надежда Константиновна долгое время работала учителем физики в школе № 2, сейчас преподаёт в школе № 4. Аркадий Евгеньевич в 2013 году ушел на пенсию, но до сих пор продолжает преподавать.

Учителя Реутт Аркадий Евгеньевич и Надежда Константиновна — отличники народного образования Российской Федерации. Их любят как дети, так и взрослые. Многие выпускники и по сей день звонят, пишут, приходят в гости в эту замечательную семью.

Татьяна ВАН.

НАШИ СЕМЬИ ЛУЧШЕ ВСЕХ

Помимо четы Реутт Хабаровский край в этом году на конкурсе представляли ещё три семьи. В номинации «Многодетная семья» — супруги Ромас и Маргарита Пассар из села Дада Нанайского района. В номинации «Сельская семья» — чета Оненко из Нанайского района. Супруги Гурские из Хабаровска боролись за звание лучшей молодой семьи.

Итогом станет издание почётной книги «Семья года. Россия, 2018» с информацией обо всех победителях.

Ранее в подобные издания уже были вписаны фамилии двух семей из Хабаровского края: Заксор — Эльтун и Колесниченко, ставшие лучшими в 2016 и 2017 годах в номинации «Семья — хранитель традиций».

20 АВГУСТА, ПОНЕДЕЛЬНИК

ПЕРВЫЙ

6.00, 10.15 Телеканал «Доброе утро»
10.00, 13.00, 16.00, 4.00 Новости
10.50, 2.30 Модный приговор
11.55 «Жить здорово!» (16+)
13.15, 18.00, 1.30 «Время покажет» (16+)
16.15, 4.35 «Давай поженимся!» (16+)
17.00, 3.35, 4.05 «Мужское / Женское» (16+)
19.00 Вечерние новости с субтитрами
19.25 «Видели видео?»
20.00 «На самом деле» (16+)
21.00 «Пусть говорят» (16+)
22.00 Время
22.30 «ИЩЕЙКА» (12+)
0.30 «КРАСНЫЕ БРАСЛЕТЫ» (12+)
5.25 Контрольная закупка

ДАЛЬ-ТВ ТНТ

7.00, 8.30, 6.00 ТНТ. Best (16+)
7.30, 8.10 «Студия Звезд» (0+)
8.00 Интервью с гостем (12+)
9.00 Дом-2. Lite (16+)
10.15 «Дом-2. Остров любви» (16+)
11.30 «УЛИЦА» (16+)
12.00 «Битва экстрасенсов» (16+)
13.30 «ИНТЕРНЫ» (16+)
19.00 «Бородина против Бузовой» (16+)
20.00 «ДЕФФЧОНКИ» (16+)
21.00, 4.00 Где логика? (16+)
22.00 «ПОЛИЦЕЙСКИЙ С РУБЛЁВКИ» (16+)
23.00 Дом-2. Город любви (16+)
0.00 Дом-2. После заката (16+)
1.05 «Не спать!» (16+)
2.05 Импровизация (16+)
3.05 «ПОСЛЕДНИЙ КОРАБЛЬ» (16+)

5 КАНАЛ

5.00, 9.00, 13.00, 22.00 «Известия»
5.25, 6.15 «ОПЕРА. ХРОНИКИ УБОЙНОГО ОТДЕЛА» (16+)
7.05, 8.05, 9.25, 10.20, 11.10, 12.05, 13.25, 14.20, 15.10, 16.05, 17.00, 17.55 «КОРДОН СЛЕДОВАТЕЛЯ САВЕЛЬЕВА» (16+)
18.50, 19.40, 20.25, 21.10, 22.30, 23.20 «СЛЕД» (16+)
0.00 «Известия. Итоговый выпуск»
0.30, 1.25, 2.20, 3.15, 4.05 «МЕДСЕСТРА» (12+)

КУЛЬТУРА

6.30, 17.00 «МИХАЙЛО ЛОМОНОСОВ»
7.45 «Пешком...»
8.20 Х/ф «ЗВЕРОБОЙ»
9.30 «Португалия. Замок слез»
10.00, 15.00, 19.30, 23.15 Новости культуры
10.20 Х/ф «МИРАЖ»
13.40 «Любовь в искусстве»
14.30 «Три тайны адвоката Плевако»
15.10 «Письма из провинции»
15.45 «Остров и сокровища»
16.30, 2.30 «Жизнь замечательных идей»
19.45 «Вильям Похлебкин. Рецепты нашей жизни»
20.30 Цвет времени
20.40 «Спокойной ночи, малыши!»
20.55 «Толстые»
21.20 «СЛЕДСТВИЕ ВЕДУТ ЗНАТОКИ»
23.35 «Архивные тайны»
0.05 «МЕДИЧИ. ПОВЕЛИТЕЛИ ФЛОРЕНЦИИ» (18+)
1.00 «Асмолов. Психология перемен»
1.25 «Бордо. Да здравствует буржуазия!»

РОССИЯ-1

6.00, 10.15 Утро России
10.00, 12.00, 15.00, 18.00, 21.00 Вести
10.55 «О самом главном» (12+)
12.40, 15.40, 18.40, 21.45 Вести. Местное время
13.00 «Судьба человека с Борисом Корчевниковым» (12+)
14.00, 20.00 «60 минут» (12+)
16.00 «МОСКОВСКАЯ БОРЗАЯ» (12+)
19.00 «Андрей Малахов. Прямой эфир» (16+)
22.00 «ИСКУШЕНИЕ» (12+)
0.40 «КАТЕРИНА. ДРУГАЯ ЖИЗНЬ» (12+)
2.40 «ВОЛЬФ МЕССИНГ: ВИДЕВШИЙ СКВОЗЬ ВРЕМЯ» (16+)
4.40 «СЕМНАДЦАТЬ МГНОВЕНИЙ ВЕСНЫ» (12+)

НТВ

5.05, 6.05 «ПОДОЗРЕВАЮТСЯ ВСЕ» (16+)
6.00, 10.00, 13.00, 16.00, 19.00, 23.00 Сегодня
6.25 «Деловое утро НТВ» (12+)
8.20 «ВОЗВРАЩЕНИЕ МУХТАРА» (16+)
10.20 «ПАСЕЧНИК» (16+)
13.25 Обзор. Чрезвычайное происшествие
14.00, 16.30 «Место встречи» (16+)
17.20 «ДНК» (16+)
18.15, 19.40 «МЕНТОВСКИЕ ВОЙНЫ» (16+)
21.00 «ШЕЛЕСТ. БОЛЬШОЙ ПЕРЕДЕЛ» (16+)
23.15 «НЕВСКИЙ» (16+)
0.15 «СВИДЕТЕЛИ» (16+)
2.15 «Еда живая и мёртвая» (12+)
3.10 «МОСКВА. ТРИ ВОКЗАЛА» (16+)

ТВ-ЦЕНТР

6.00 «Настроение»
8.00 Х/ф «ДАЙТЕ ЖАЛОБНУЮ КНИГУ»
9.45 Х/ф «Я ОБЪЯВЛЯЮ ВАМ ВОЙНУ» (12+)
11.30, 14.30, 19.40, 22.00, 0.00 События
11.50 «ИНСПЕКТОР ЛИНЛИ» (16+)
13.40 Мой герой (12+)
14.50 Город новостей
15.10 «ОТЕЦ БРАУН» (16+)
17.00 «Естественный отбор» (12+)
17.50 Х/ф «ПОГОНЯ ЗА ТРЕМЯ ЗАЙЦАМИ» (12+)
20.00 Петровка, 38 (16+)
20.20 «Право голоса» (16+)
22.30 «Мир калибра 7.62». Спецрепортаж (16+)
23.05 «Без обмана. Квашеная капуста» (16+)
0.35 «90-е. «Поющие трусы» (16+)
1.25 «Нас ждёт холодная зима» (12+)
2.20 Х/ф «ТАНЦЫ МАРИОНЕТОК» (16+)

ТВ-3

6.00 Мультфильмы (0+)
9.30, 10.00, 10.30, 17.35, 18.10 «Слепая» (12+)
11.00, 11.30, 16.00, 17.00 «Гадалка» (12+)
12.00, 13.00, 14.00 «Не ври мне!» (12+)
15.00 «Мистические истории. Начало» (16+)
16.30 «Знаки судьбы» (16+)
18.40, 19.30 «ПОМНИТЬ ВСЕ» (16+)
20.30, 21.15 «МЕНТАЛИСТ» (12+)
22.00 «ВИКИНГИ» (16+)
22.50 «Реальные викинги» (12+)
23.45 Х/ф «ОДНАЖДЫ В АМЕРИКЕ» (16+)
4.15, 5.15 «ГОРЕЦ» (16+)

ГУБЕРНИЯ

7.00, 10.00 «Утро с «Губернией»
9.00, 20.10 Выборы 2018
9.05, 14.00, 17.50 «Будет вкусно»
11.00 «Школа здоровья»
11.10 «Благовест»
11.30 «Школа здоровья»
12.30 Земля территория загадок (12+)
13.00, 16.50, 0.40 «Говорит «Губерния»
15.00, 16.00, 16.45, 17.45, 19.00, 21.00, 23.10, 3.10, 5.40 Новости
15.15 Тайны сердца (12+)
16.15 Тайны нашего кино (12+)
18.50, 23.00, 0.30, 6.45 «Город»
19.55, 21.55, 0.05, 5.25 «Место происшествия»
20.15, 22.15 Большой «Город»
1.30 Х/ф «Я НЕ ОСТАВЛЮ ТЕБЯ» (12+)
3.50 Х/ф «ОПЕРАТИВНАЯ РАЗРАБОТКА 2» (16+)
6.20 Закрытый архив (16+)

СТС

6.00 «Ералаш» (0+)
6.35 «Кухня» (12+)
8.30 «Драконы и всадники Олуха» (6+)
9.30 «Союзники» (16+)
11.00 Х/ф «ХОББИТ: ПУСТОШЬ СМАУГА» (12+)
14.00 «ВОРОНИНЫ» (16+)
18.30, 0.00 «Уральские пельмени» (16+)
19.10 «Шрэк» (6+)
21.00 «Холодное сердце» (0+)
23.00 «НОВЫЙ ЧЕЛОВЕК» (16+)
1.00 Х/ф «ЗАЛОЖНИК» (12+)
3.10 «ВЫЖИТЬ ПОСЛЕ» (16+)
4.10 «ПУШКИН» (16+)
5.40 Музыка на СТС(16+)

ДОМАШНИЙ

6.30, 18.00, 23.40, 5.10 «6 кадров» (16+)
7.40 «По делам несовершеннолетних» (16+)
9.45 «Давай разведёмся!» (16+)
10.45 «Тест на отцовство» (16+)
11.45 «Преступления страсти» (16+)
12.45, 1.30 «Понять. Простить» (16+)
14.30 Х/ф «ЛЮБКА» (16+)
19.00 Х/ф «КОСТЁР НА СНЕГУ» (16+)
22.40, 0.30, 3.15 «ГЛУХАРЬ. ВОЗВРАЩЕНИЕ» (16+)
5.30 «Джейми у себя дома» (16+)

ЗВЕЗДА

6.00 Сегодня утром
8.15, 9.15, 13.10, 17.05 «ОХОТНИКИ ЗА БРИЛЛИАНТАМИ» (16+)
9.00, 13.00 Новости дня
17.00 Военные новости
18.15 «Хроника Победы» (12+)
18.40 «Курская дуга» (12+)
19.35 «Открытый эфир» (12+)
21.20 «Загадки века с Сергеем Медведевым» (12+)
22.10 «Скрытые угрозы» с Николаем Чиндяйкиным (12+)
23.15 «Между тем» с Наталией Метлиной (12+)
23.40 Х/ф «ПРОСТАЯ ИСТОРИЯ»
1.30 Х/ф «ДОЧКИ-МАТЕРИ» (12+)
3.25 Х/ф «НА ЧУЖОМ ПРАЗДНИКЕ» (6+)
5.00 «Раздвигая льды» (12+)

21 АВГУСТА, ВТОРНИК

ПЕРВЫЙ

6.00 Телеканал «Доброе утро»
10.00, 13.00, 16.00, 4.00 Новости
10.15, 5.25 Контрольная закупка
10.40, 2.30 Модный приговор
11.50 «Жить здорово!» (16+)
13.15, 18.00, 1.25 «Время покажет» (16+)
16.15, 4.35 «Давай поженимся!» (16+)
17.00, 3.35, 4.05 «Мужское / Женское» (16+)
19.00 Вечерние новости с субтитрами
19.25 «Видели видео?»
20.00 «На самом деле» (16+)
21.00 «Пусть говорят» (16+)
22.00 Время
22.30 «ИЩЕЙКА» (12+)
0.30 «КРАСНЫЕ БРАСЛЕТЫ» (12+)

ДАЛЬ-ТВ ТНТ

7.00, 8.30, 6.00 ТНТ. Best (16+)
7.30, 8.10 «Студия Звезд» (0+)
8.00 Интервью с гостем (12+)
9.00 Дом-2. Lite (16+)
10.15, 23.00 «Дом-2. Остров любви» (16+)
11.30 «УЛИЦА» (16+)
12.00 «Битва экстрасенсов» (16+)
13.30 «ИНТЕРНЫ» (16+)
19.00 «Бородина против Бузовой» (16+)
20.00 «ДЕФФЧОНКИ» (16+)
21.00, 2.05 Импровизация (16+)
22.00 «ПОЛИЦЕЙСКИЙ С РУБЛЁВКИ» (16+)
0.00 Дом-2. После заката (16+)
1.05 «Не спать!» (16+)
3.05 «ПОСЛЕДНИЙ КОРАБЛЬ» (16+)
4.00 Где логика? (16+)

5 КАНАЛ

5.00, 9.00, 13.00, 22.00 «Известия»
5.25, 6.15, 7.10, 8.05, 0.30, 1.25, 2.20 «МЕДСЕСТРА» (12+)
9.25, 10.20, 11.10, 12.05 «СЛЕПОЙ» (16+)
13.25, 14.20, 15.15, 16.05, 17.00, 17.55 «ОПЕРА. ХРОНИКИ УБОЙНОГО ОТДЕЛА» (16+)
18.50, 19.40, 20.25, 21.10, 22.30, 23.20 «СЛЕД» (16+)
0.00 «Известия. Итоговый выпуск»
3.15 Х/ф КУРЬЕР ИЗ «РАЯ» (12+)

КУЛЬТУРА

6.30, 17.00 «МИХАЙЛО ЛОМОНОСОВ»
7.45 «Пешком...»
8.20 Х/ф «ЗВЕРОБОЙ»
9.30, 20.55 «Толстые»
10.00, 15.00, 19.30, 23.15 Новости культуры
10.15 «Театральный архив»
10.45, 21.20 «СЛЕДСТВИЕ ВЕДУТ ЗНАТОКИ»
12.35 «Глеб Плаксин. Сопротивление русского француза»
13.05 «Реальная фантастика»
13.20, 23.35 «Архивные тайны»
13.45 «Вильям Похлебкин. Рецепты нашей жизни»
14.30, 1.00 «Асмолов. Психология перемен»
15.10 «Письма из провинции»
15.35, 19.45 «Тайны викингов»
16.30, 2.30 «Жизнь замечательных идей»
18.10 Конкурс молодых музыкантов «Евровидение-2018». Первый полуфинал
20.40 «Спокойной ночи, малыши!»
23.00 Цвет времени

РОССИЯ-1

6.00 Утро России
10.00, 4.40 «СЕМНАДЦАТЬ МГНОВЕНИЙ ВЕСНЫ» (12+)
10.55 «О самом главном» (12+)
12.00, 15.00, 18.00, 21.00 Вести
12.40, 15.40, 18.40, 21.45 Вести. Местное время
13.00 «Судьба человека с Борисом Корчевниковым» (12+)
14.00, 20.00 «60 минут» (12+)
16.00 «МОСКОВСКАЯ БОРЗАЯ» (12+)
19.00 «Андрей Малахов. Прямой эфир» (16+)
22.00 «ИСКУШЕНИЕ» (12+)
0.40 «КАТЕРИНА. ДРУГАЯ ЖИЗНЬ» (12+)
2.40 «ВОЛЬФ МЕССИНГ: ВИДЕВШИЙ СКВОЗЬ ВРЕМЯ» (16+)

НТВ

5.05, 6.05 «ПОДОЗРЕВАЮТСЯ ВСЕ» (16+)
6.00, 10.00, 13.00, 16.00, 19.00, 23.00 Сегодня
6.25 «Деловое утро НТВ» (12+)
8.20 «ВОЗВРАЩЕНИЕ МУХТАРА» (16+)
10.20 «ПАСЕЧНИК» (16+)
13.25 Обзор. Чрезвычайное происшествие
14.00, 16.30 «Место встречи» (16+)
17.20 «ДНК» (16+)
18.15, 19.40 «МЕНТОВСКИЕ ВОЙНЫ» (16+)
21.00 «ШЕЛЕСТ. БОЛЬШОЙ ПЕРЕДЕЛ» (16+)
23.15 «НЕВСКИЙ» (16+)
0.15 «СВИДЕТЕЛИ» (16+)
2.15 Квартирный вопрос (0+)
3.20 «МОСКВА. ТРИ ВОКЗАЛА» (16+)

ТВ-ЦЕНТР

6.00 «Настроение»
8.00 «Доктор И...» (16+)
8.30 Х/ф «БОЛЬШАЯ СЕМЬЯ»
10.35 «Борис Андреев. Богатырь союзного значения» (12+)
11.30, 14.30, 19.40, 22.00 События
11.50 «ИНСПЕКТОР ЛИНЛИ» (16+)
13.40, 4.05 Мой герой (12+)
14.50 Город новостей
15.10, 2.15 «ОТЕЦ БРАУН» (16+)
17.00 «Естественный отбор» (12+)
17.50 Х/ф «ПОГОНЯ ЗА ТРЕМЯ ЗАЙЦАМИ» (12+)
20.00 Петровка, 38 (16+)
20.20 «Право голоса» (16+)
22.30 «Осторожно, мошенники!» (16+)
23.05 «Прощание. Жанна Фриске» (16+)
0.00 События. 25-й час
0.35 «Хроники московского быта. Петля и пуля» (12+)
1.25 «Бомба как аргумент в политике» (12+)
4.55 «Смех с доставкой на дом» (12+)

ТВ-3

6.00 Мультфильмы (0+)
9.30, 10.00, 10.30, 17.35, 18.10 «Слепая» (12+)
11.00, 11.30, 16.00, 17.00 «Гадалка» (12+)
12.00, 13.00, 14.00 «Не ври мне!» (12+)
15.00 «Мистические истории. Начало» (16+)
16.30 «Знаки судьбы» (16+)
18.40, 19.30 «ПОМНИТЬ ВСЕ» (16+)
20.30, 21.15 «МЕНТАЛИСТ» (12+)
22.00, 22.50 «ВИКИНГИ» (16+)
23.45 Х/ф «КАРАТЕЛЬ» (16+)
2.00, 3.00, 3.45, 4.30 «ЭЛЕМЕНТАРНО» (16+)
5.30 «Тайные знаки» (12+)

ГУБЕРНИЯ

7.00 Профилактические работы
17.00, 17.45, 19.00, 21.00, 23.10, 3.00, 5.40 Новости
17.20 «На рыбалку»
17.50 «Будет вкусно»
18.50, 23.00, 0.30, 6.45 «Город»
19.55, 21.55, 0.05, 5.25 «Место происшествия»
20.15, 22.15 Большой «Город»
0.40 «Говорит «Губерния»
1.30 Х/ф «МЕДВЕЖЬЯ ШКУРА» (16+)
3.40 Х/ф «ИГРА ИХ ЖИЗНИ» (12+)
6.20 Закрытый архив (16+)

СТС

6.00 «Ералаш» (0+)
6.35 «Команда Турбо» (0+)
7.00 «Шоу мистера Пибоди и Шермана» (0+)
7.25 «Три кота» (0+)
7.40 «Том и Джерри» (0+)
8.30 «Драконы и всадники Олуха» (6+)
9.30 «Шоу «Уральских пельменей» (16+)
11.00, 18.30, 23.50 «Уральские пельмени» (16+)
11.10 Х/ф «ХОББИТ: БИТВА ПЯТИ ВОИНСТВ» (16+)
14.00 «ВОРОНИНЫ» (16+)
19.15 «Шрэк-2» (0+)
21.00 «Храбрая сердцем» (6+)
22.50 «НОВЫЙ ЧЕЛОВЕК» (16+)
1.00 Х/ф «ДЕСЯТЬ ПРИЧИН МОЕЙ НЕНАВИСТИ» (0+)
2.55 «ВЫЖИТЬ ПОСЛЕ» (16+)
3.55 «ПУШКИН» (16+)
5.25 «6 кадров» (16+)
5.40 Музыка на СТС(16+)

ДОМАШНИЙ

6.30, 18.00, 23.30, 5.10 «6 кадров» (16+)
7.30 «По делам несовершеннолетних» (16+)
9.35 «Давай разведёмся!» (16+)
10.35 «Тест на отцовство» (16+)
11.35 «Преступления страсти» (16+)
12.35, 1.30 «Понять. Простить» (16+)
14.20 Х/ф «КОСТЁР НА СНЕГУ» (16+)
19.00 Х/ф «ЕЩЁ ОДИН ШАНС» (16+)
22.30, 0.30, 3.15 «ГЛУХАРЬ. ВОЗВРАЩЕНИЕ» (16+)
5.30 «Джейми у себя дома» (16+)+

ЗВЕЗДА

6.00 Сегодня утром
8.00 «Политический детектив» (12+)
8.25, 9.15 «СМЕРШ» (16+)
9.00, 13.00 Новости дня
13.35 Х/ф «ТИХАЯ ЗАСТАВА» (16+)
15.25, 17.05 Х/ф «ПОБЕГ» (16+)
17.00 Военные новости
18.15 «Хроника Победы» (12+)
18.40 «Курская дуга» (12+)
19.35 «Открытый эфир» (12+)
21.20 «Улика из прошлого» (16+)
22.10 «Легенды армии» с Александром Маршалом» (12+)
23.15 «Между тем» с Наталией Метлиной (12+)
23.40 Х/ф «СТАРШИНА» (12+)
1.30 Х/ф «Я ТЕБЯ НИКОГДА НЕ ЗАБУДУ»
3.10 Х/ф «ЗА ОБЛАКАМИ - НЕБО» (6+)
5.05 «Грани Победы» (12+)

22 АВГУСТА, СРЕДА

ПЕРВЫЙ

6.00, 10.15 Телеканал «Доброе утро»
10.00, 13.00, 16.00, 4.00 Новости
10.50, 2.30 Модный приговор
11.55 «Жить здорово!» (16+)
13.15, 18.00, 1.25 «Время покажет» (16+)
16.15, 4.35 «Давай поженимся!» (16+)
17.00, 3.35, 4.05 «Мужское / Женское» (16+)
19.00 Вечерние новости с субтитрами
19.25 «Видели видео?»
20.00 «На самом деле» (16+)
21.00 «Пусть говорят» (16+)
22.00 Время
22.30 «ИЩЕЙКА» (12+)
0.30 «КРАСНЫЕ БРАСЛЕТЫ» (12+)
5.25 Контрольная закупка

РОССИЯ-1

6.00, 10.15 Утро России
10.00, 12.00, 15.00, 18.00, 21.00 Вести
10.55 «О самом главном» (12+)
12.40, 15.40, 18.40, 21.45 Вести. Местное время
13.00 «Судьба человека с Борисом Корчевниковым» (12+)
14.00, 20.00 «60 минут» (12+)
16.00 «МОСКОВСКАЯ БОРЗАЯ» (12+)
19.00 «Андрей Малахов. Прямой эфир» (16+)
22.00 «ИСКУШЕНИЕ» (12+)
0.40 «КАТЕРИНА. ДРУГАЯ ЖИЗНЬ» (12+)
2.40 «ВОЛЬФ МЕССИНГ: ВИДЕВШИЙ СКВОЗЬ ВРЕМЯ» (16+)
4.40 «СЕМНАДЦАТЬ МГНОВЕНИЙ ВЕСНЫ» (12+)

ГУБЕРНИЯ

7.00, 10.00 «Утро с «Губернией»
9.00, 20.10 Выборы 2018
9.05, 14.00, 17.50 «Будет вкусно»
11.00 «Школа здоровья»
11.15, 18.50, 23.00, 0.30, 4.00, 6.45 «Город»
11.25, 15.00, 16.00, 16.40, 17.45, 19.00, 21.00, 23.10, 3.05, 5.40 Новости
12.15, 15.15, 20.15, 22.15 Большой «Город»
13.00, 16.50, 0.40, 4.10 «Говорит «Губерния»
16.15 «Зеленый сад»
19.55, 21.55, 0.05, 3.45 «Место происшествия»
1.30 Х/ф «ОПЕРАТИВНАЯ РАЗРАБОТКА 2» (16+)
5.00 Тайны сердца (12+)
6.20 Закрытый архив (16+)

ДАЛЬ-ТВ ТНТ

7.00, 8.00 Интервью с гостем (12+)
7.10, 8.10 «Студия Звезд» (0+)
8.30, 6.00 ТНТ. Best (16+)
9.00 Дом-2. Lite (16+)
10.15 «Дом-2. Остров любви» (16+)
11.30 «УЛИЦА» (16+)
12.00 Большой завтрак (16+)
12.30 «Битва экстрасенсов» (16+)
14.00 «ИНТЕРНЫ» (16+)
19.00 «Бородина против Бузовой» (16+)
20.00 «ДЕФФЧОНКИ» (16+)
21.00 Однажды в России (16+)
22.00 «ПОЛИЦЕЙСКИЙ С РУБЛЁВКИ» (16+)
23.00 Дом-2. Город любви (16+)
0.00 Дом-2. После заката (16+)
1.05 «Не спать!» (16+)
2.05 Импровизация (16+)
4.00 Где логика? (16+)

НТВ

5.05, 6.05 «ПОДОЗРЕВАЮТСЯ ВСЕ» (16+)
6.00, 10.00, 13.00, 16.00, 19.00, 23.00 Сегодня
6.25 «Деловое утро НТВ» (12+)
8.20 «ВОЗВРАЩЕНИЕ МУХТАРА» (16+)
10.20 «ПАСЕЧНИК» (16+)
13.25 Обзор. Чрезвычайное происшествие
14.00, 16.30 «Место встречи» (16+)
17.20 «ДНК» (16+)
18.15, 19.40 «МЕНТОВСКИЕ ВОЙНЫ» (16+)
21.00 «ШЕЛЕСТ. БОЛЬШОЙ ПЕРЕДЕЛ» (16+)
23.15 «НЕВСКИЙ» (16+)
0.15 «СВИДЕТЕЛИ» (16+)
2.15 Дачный ответ (0+)
3.20 «МОСКВА. ТРИ ВОКЗАЛА» (16+)

СТС

6.00 «Ералаш» (0+)
6.35 «Команда Турбо» (0+)
7.00 «Шоу мистера Пибоди и Шермана» (0+)
7.25 «Три кота» (0+)
7.40 «Том и Джерри» (0+)
8.30 «Драконы и всадники Олуха» (6+)
9.30, 18.30, 23.55 «Уральские пельмени» (16+)
10.05 «Холодное сердце» (0+)
12.05 «Храбрая сердцем» (6+)
14.00 «ВОРОНИНЫ» (16+)
19.15 «Шрэк Третий» (12+)
21.00 «Вверх» (0+)
22.55 «НОВЫЙ ЧЕЛОВЕК» (16+)
1.00 Х/ф «УРОКИ ЛЮБВИ» (16+)
2.55 «ВЫЖИТЬ ПОСЛЕ» (16+)
3.55 «ПУШКИН» (16+)
5.25 «6 кадров» (16+)
5.50 Музыка на СТС(16+)

5 КАНАЛ

5.00, 9.00, 13.00, 22.00 «Известия»
5.25, 6.20, 7.10, 8.05, 13.25, 14.20, 15.15, 16.10, 17.05, 18.00 «ОПЕРА. ХРОНИКИ УБОЙНОГО ОТДЕЛА» (16+)
9.25, 10.20, 11.15, 12.05 «СЛЕПОЙ» (16+)
18.50, 19.40, 20.25, 21.10, 22.30, 23.20 «СЛЕД» (16+)
0.00 «Известия. Итоговый выпуск»
0.30, 2.20 Х/ф «УРАВНЕНИЕ СО ВСЕМИ ИЗВЕСТНЫМИ» (16+)

ТВ-ЦЕНТР

6.00 «Настроение»
8.10 Х/ф «ЖЕНЩИНЫ» (12+)
10.20 «Алексей Смирнов. Клоун с разбитым сердцем» (12+)
11.30, 14.30, 19.40, 22.00 События
11.50 «ИНСПЕКТОР ЛИНЛИ» (16+)
13.35, 4.05 Мой герой (12+)
14.50 Город новостей
15.05, 2.15 «ОТЕЦ БРАУН» (16+)
17.00 «Естественный отбор» (12+)
17.50 Х/ф «ТРИ ЛАНИ НА АЛМАЗНОЙ ТРОПЕ» (12+)
20.00 Петровка, 38 (16+)
20.20 «Право голоса» (16+)
22.30 «Линия защиты» (16+)
23.05 «90-е. Выпить и закусить» (16+)
0.00 События. 25-й час
0.35 «Свадьба и развод» (16+)
1.25 «Отравленные сигары и ракеты на Кубе» (12+)
4.55 «Смех с доставкой на дом» (12+)

ДОМАШНИЙ

6.30, 18.00, 0.00, 5.10 «6 кадров» (16+)
7.40 «По делам несовершеннолетних» (16+)
9.45 «Давай разведёмся!» (16+)
10.45 «Тест на отцовство» (16+)
11.45 «Преступления страсти» (16+)
12.45, 1.30 «Понять. Простить» (16+)
14.30 Х/ф «ЕЩЁ ОДИН ШАНС» (16+)
19.00 Х/ф «ИДЕАЛЬНАЯ ЖЕНА» (16+)
23.00, 0.30, 3.15 «ГЛУХАРЬ. ВОЗВРАЩЕНИЕ» (16+)
5.30 «Джейми у себя дома» (16+)

КУЛЬТУРА

6.30, 17.00 «МИХАЙЛО ЛОМОНОСОВ»
7.45 «Пешком...»
8.20 Х/ф «НОВЫЙ ГУЛЛИВЕР»
9.30, 20.55 «Толстые»
10.00, 15.00, 19.30, 23.15 Новости культуры
10.15 «Театральный архив»
10.45, 21.20 «СЛЕДСТВИЕ ВЕДУТ ЗНАТОКИ»
12.25 «От Мозыря до Парижа»
13.05 «Реальная фантастика»
13.20 «Архивные тайны»
13.50 Искусственный отбор
14.30, 1.00 «Асмолов. Психология перемен»
15.10 «Письма из провинции»
15.35, 19.45 «Тайны викингов»
16.30, 2.30 «Жизнь замечательных идей»
18.10 Конкурс молодых музыкантов «Евровидение-2018». Второй полуфинал
20.40 «Спокойной ночи, малыши!»
22.45 «Португалия. Замок слез»
23.35 «Рассекреченная история»
0.05 «МЕДИЧИ. ПОВЕЛИТЕЛИ ФЛОРЕНЦИИ» (18+)

ТВ-3

6.00 Мультфильмы (0+)
9.30, 10.00, 10.30, 17.35, 18.10 «Слепая» (12+)
11.00, 11.30, 16.00, 17.00 «Гадалка» (12+)
12.00, 13.00, 14.00 «Не ври мне!» (12+)
15.00 «Мистические истории. Начало» (16+)
16.30 «Знаки судьбы» (16+)
18.40, 19.30 «ПОМНИТЬ ВСЕ» (16+)
20.30, 21.15 «МЕНТАЛИСТ» (12+)
22.00, 22.50 «ВИКИНГИ» (16+)
23.45 Х/ф «КЛЕТКА» (16+)
1.45, 3.00, 4.00, 5.15 «ЧУЖЕСТРАНКА» (16+)

ЗВЕЗДА

6.00 Сегодня утром
8.15, 9.15, 12.50, 13.10, 17.05 «БРАТСТВО ДЕСАНТА» (16+)
9.00, 13.00 Новости дня
17.00 Военные новости
17.30 «Не факт!» (6+)
18.15 «Хроника Победы» (12+)
18.40 «Курская дуга» (12+)
19.35 «Открытый эфир» (12+)
21.20 «Секретная папка» (12+)
22.10 «Последний день» (12+)
23.15 «Между тем» с Наталией Метлиной (12+)
23.40 Х/ф «ПОБЕГ» (16+)
2.10 Х/ф «ВЫСТРЕЛ В СПИНУ»
4.00 Х/ф «БЕЛЫЙ ВОРОН» (12+)

23 АВГУСТА, ЧЕТВЕРГ

ПЕРВЫЙ

6.00, 10.15 Телеканал «Доброе утро»
10.00, 13.00, 16.00, 4.00 Новости
10.50, 2.25 Модный приговор
11.55 «Жить здорово!» (16+)
13.15, 18.00 «Время покажет» (16+)
16.15, 4.30 «Давай поженимся!» (16+)
17.00, 3.30, 4.05 «Мужское / Женское» (16+)
19.00 Вечерние новости с субтитрами
19.25 «Видели видео?»
20.00 «На самом деле» (16+)
21.00 «Пусть говорят» (16+)
22.00 Время
22.30 «ИЩЕЙКА» (12+)
0.30 «КРАСНЫЕ БРАСЛЕТЫ» (12+)
1.25 «Курская битва. И плавилась броня» (12+)
5.20 Контрольная закупка

РОССИЯ-1

6.00, 10.15 Утро России
10.00, 12.00, 15.00, 18.00, 21.00 Вести
10.55 «О самом главном» (12+)
12.40, 15.40, 18.40, 21.45 Вести. Местное время
13.00 «Судьба человека с Борисом Корчевниковым» (12+)
14.00, 20.00 «60 минут» (12+)
16.00 «МОСКОВСКАЯ БОРЗАЯ» (12+)
19.00 «Андрей Малахов. Прямой эфир» (16+)
22.00 «ИСКУШЕНИЕ» (12+)
0.40 «КАТЕРИНА. ДРУГАЯ ЖИЗНЬ» (12+)
2.40 «ВОЛЬФ МЕССИНГ: ВИДЕВШИЙ СКВОЗЬ ВРЕМЯ» (16+)
4.40 «СЕМНАДЦАТЬ МГНОВЕНИЙ ВЕСНЫ» (12+)

ГУБЕРНИЯ

7.00, 10.00 «Утро с «Губернией»
9.00, 20.10 Выборы 2018
9.05, 14.00, 17.50 «Будет вкусно»
11.00 «Школа здоровья»
11.15, 18.50, 23.00, 0.30, 6.45 «Город»
11.25, 15.00, 16.00, 16.40, 17.45, 19.00, 21.00, 23.10, 2.20, 5.40 Новости
12.15, 15.15, 20.15, 22.15 Большой «Город»
13.00, 16.50, 0.40, 3.55 «Говорит «Губерния»
16.15 «На рыбалку»
19.55, 21.55, 0.05, 3.00, 5.20 «Место происшествия»
20.00 PRO хоккей
1.30 Расцвет великих империй (12+)
3.20 Большой «Город» LIVE
4.45 Обложка (16+)
6.20 Закрытый архив (16+)

ДАЛЬ-ТВ ТНТ

7.00, 8.00 Интервью с гостем (12+)
7.10, 8.10 «Студия Звезд» (0+)
8.30, 6.00 ТНТ. Best (16+)
9.00 Дом-2. Lite (16+)
10.15 «Дом-2. Остров любви» (16+)
11.30 «УЛИЦА» (16+)
12.00 «Битва экстрасенсов» (16+)
13.30 «ИНТЕРНЫ» (16+)
19.00 «Бородина против Бузовой» (16+)
20.00 «ДЕФФЧОНКИ» (16+)
21.00 Студия Союз (16+)
22.00 «ПОЛИЦЕЙСКИЙ С РУБЛЁВКИ» (16+)
23.30 Дом-2. Город любви (16+)
0.30 Дом-2. После заката (16+)
1.30 «Не спать!» (16+)
2.30, 3.35 Импровизация (16+)
3.30 ТНТ-Club (16+)
4.00 Где логика? (16+)

НТВ

5.05, 6.05 «ПОДОЗРЕВАЮТСЯ ВСЕ» (16+)
6.00, 10.00, 13.00, 16.00, 19.00, 23.00 Сегодня
6.25 «Деловое утро НТВ» (12+)
8.20 «ВОЗВРАЩЕНИЕ МУХТАРА» (16+)
10.20 «ПАСЕЧНИК» (16+)
13.25 Обзор. Чрезвычайное происшествие
14.00, 16.30 «Место встречи» (16+)
17.20 «ДНК» (16+)
18.15, 19.40 «МЕНТОВСКИЕ ВОЙНЫ» (16+)
21.00 «ШЕЛЕСТ. БОЛЬШОЙ ПЕРЕДЕЛ» (16+)
23.15 «НЕВСКИЙ» (16+)
0.15 «СВИДЕТЕЛИ» (16+)
2.15 «НашПотребНадзор» (16+)
3.20 «МОСКВА. ТРИ ВОКЗАЛА» (16+)

СТС

6.00 «Ералаш» (0+)
6.35 «Команда Турбо» (0+)
7.00 «Шоу мистера Пибоди и Шермана» (0+)
7.25 «Три кота» (0+)
7.40 «Том и Джерри» (0+)
8.30 «Драконы и всадники Олуха» (6+)
9.30, 18.30, 0.30 «Уральские пельмени» (16+)
10.10 «Шрэк» (6+)
12.05 «Вверх» (0+)
14.00 «ВОРОНИНЫ» (16+)
19.15 «Шрэк навсегда» (12+)
21.00 «Рапунцель. Запутанная история» (12+)
23.00 «НОВЫЙ ЧЕЛОВЕК» (16+)
23.30 «Шоу «Уральских пельменей» (16+)
1.00 Х/ф «ПАПИНА ДОЧКА» (0+)
2.30 «ВЫЖИТЬ ПОСЛЕ» (16+)
3.30 «ПУШКИН» (16+)
5.00 «6 кадров» (16+)
5.50 Музыка на СТС(16+)

5 КАНАЛ

5.00, 9.00, 13.00, 22.00 «Известия»
5.25, 6.20, 7.10, 8.05, 13.25, 14.20, 15.10, 16.05, 17.00, 17.55 «ОПЕРА. ХРОНИКИ УБОЙНОГО ОТДЕЛА» (16+)
9.25, 10.15, 11.15, 12.05 «ЧЕРНЫЕ ВОЛКИ» (16+)
18.50, 19.40, 20.25, 21.10, 22.30, 23.20 «СЛЕД» (16+)
0.00 «Известия. Итоговый выпуск»
0.30, 1.05, 1.45, 2.25, 3.05, 3.40, 4.20 «ДЕТЕКТИВЫ» (16+)

ТВ-ЦЕНТР

6.00 «Настроение»
8.00 Х/ф «ЗОЛОТОЙ ТЕЛЁНОК»
11.30, 14.30, 19.40, 22.00 События
11.50 «ИНСПЕКТОР ЛИНЛИ» (16+)
13.40, 4.05 Мой герой (12+)
14.50 Город новостей
15.05, 2.15 «ОТЕЦ БРАУН» (16+)
17.00 «Естественный отбор» (12+)
17.50 Х/ф «ТРИ ЛАНИ НА АЛМАЗНОЙ ТРОПЕ» (12+)
20.00 Петровка, 38 (16+)
20.20 «Право голоса» (16+)
22.30 «Вся правда» (16+)
23.05 «Конечная остановка. Как умирали советские актёры» (12+)
0.00 События. 25-й час
0.35 «Прощание. Владимир Высоцкий» (16+)
1.25 «Президент застрелился из «калашникова» (12+)
4.55 «Смех с доставкой на дом» (12+)

ДОМАШНИЙ

6.30, 18.00, 0.00, 5.35 «6 кадров» (16+)
7.50 «По делам несовершеннолетних» (16+)
9.55 «Давай разведёмся!» (16+)
10.55, 4.35 «Тест на отцовство» (16+)
11.55 «Преступления страсти» (16+)
12.55, 1.30 «Понять. Простить» (16+)
14.05 Х/ф «ИДЕАЛЬНАЯ ЖЕНА» (16+)
19.00 Х/ф «СВОЯ ПРАВДА» (16+)
23.05, 0.30, 2.40 «ГЛУХАРЬ. ВОЗВРАЩЕНИЕ» (16+)
6.00 «Джейми у себя дома» (16+)

КУЛЬТУРА

6.30, 17.00 «МИХАЙЛО ЛОМОНОСОВ»
7.45 «Пешком...»
8.20 Х/ф «В ПОИСКАХ КАПИТАНА ГРАНТА»
9.30, 20.55 «Толстые»
10.00, 15.00, 19.30, 23.15 Новости культуры
10.15 «Театральный архив»
10.45, 21.30 «СЛЕДСТВИЕ ВЕДУТ «ЗНАТОКИ»
12.10 «Наскальные рисунки в долине Твифелфонтейн. Зашифрованное послание из камня»
12.25 «Виктор Розов. Пьеса без правил»
13.05 «Реальная фантастика»
13.20, 23.35 «Рассекреченная история»
13.50 Искусственный отбор
14.30, 1.00 «Асмолов. Психология перемен»
15.10 «Письма из провинции»
15.35, 19.45 «Нерон: в защиту тирана»
16.30, 2.30 «Жизнь замечательных идей»
18.10 «Трезини. Родом из Тичино»
18.50 «Больше, чем любовь»
20.40 «Спокойной ночи, малыши!»

ТВ-3

6.00 Мультфильмы (0+)
9.30, 10.00, 10.30, 17.35, 18.10 «Слепая» (12+)
11.00, 11.30, 16.00, 17.00 «Гадалка» (12+)
12.00, 13.00, 14.00 «Не ври мне!» (12+)
15.00 «Мистические истории. Начало» (16+)
16.30 «Знаки судьбы» (16+)
18.40, 19.30 «ПОМНИТЬ ВСЕ» (16+)
20.30, 21.15 «МЕНТАЛИСТ» (16+)
22.00, 22.50 «ВИКИНГИ» (16+)
23.45 Х/ф «ЧЕРНЫЙ ЛЕБЕДЬ» (16+)
1.45, 2.30, 3.30, 4.15, 5.15 «ЧЕРНЫЙ СПИСОК» (16+)

ЗВЕЗДА

6.00 Сегодня утром
8.15, 9.15, 13.10 «БРАТСТВО ДЕСАНТА» (16+)
9.00, 13.00 Новости дня
17.00 Военные новости
17.05 «Оружие Победы» (12+)
17.25 «Не факт!» (6+)
18.15 «Хроника Победы» (12+)
18.40 «Курская дуга» (12+)
19.35 «Открытый эфир» (12+)
21.20 «Код доступа» (12+)
22.10 «Легенды кино» (6+)
23.15 «Между тем» с Наталией Метлиной (12+)
23.40 Х/ф «СИЦИЛИАНСКАЯ ЗАЩИТА» (6+)
1.30 Х/ф «ПОДВИГ ОДЕССЫ» (6+)
4.15 Х/ф «БЕЗ ПРАВА НА ПРОВАЛ» (12+)

24 АВГУСТА, ПЯТНИЦА

ПЕРВЫЙ

6.00, 10.15 Телеканал «Доброе утро»
10.00, 13.00, 16.00 Новости
10.50, 4.50 Модный приговор
11.55 «Жить здорово!» (16+)
13.15, 18.00 «Время покажет» (16+)
16.15 «Давай поженимся!» (16+)
17.00, 5.50 «Мужское / Женское» (16+)
19.00 Вечерние новости с субтитрами
19.25 «Видели видео?»
20.00 «Человек и закон» с Алексеем Пимановым (16+)
21.00 «Поле чудес» (16+)
22.00 Время
22.30 Международный музыкальный фестиваль «Жара». Творческий вечер Валерия Меладзе (12+)
0.55 Х/ф «ДЬЯВОЛ НОСИТ PRADA» (16+)
2.55 Х/ф «БЕННИ И ДЖУН» (16+)

ДАЛЬ-ТВ ТНТ

7.00, 8.00 Интервью с гостем (12+)
7.10, 8.10 «Студия Звезд» (0+)
8.30, 6.00 ТНТ. Best (16+)
9.00 Дом-2. Lite (16+)
10.15 «Дом-2. Остров любви» (16+)
11.30 «УЛИЦА» (16+)
12.00 «Битва экстрасенсов» (16+)
13.30 «ИНТЕРНЫ» (16+)
19.00 «Бородина против Бузовой» (16+)
20.00 Comedy Woman (16+)
21.00 «Комеди Клаб. Дайджест» (16+)
22.00 Открытый микрофон (16+)
23.00 Дом-2. Город любви (16+)
0.00 Дом-2. После заката (16+)
1.00 «Такое кино!» (16+)
1.35 Х/ф «ЭКСКАЛИБУР» (16+)
4.20 Импровизация (16+)
5.00 Где логика? (16+)

5 КАНАЛ

5.00, 9.00, 13.00 «Известия»
5.25, 6.20, 7.10, 8.05, 13.25, 14.20, 15.10, 16.05, 16.55, 17.55 «ОПЕРА. ХРОНИКИ УБОЙНОГО ОТДЕЛА» (16+)
9.25, 10.20, 11.10, 12.05 «ЧЕРНЫЕ ВОЛКИ» (16+)
18.50, 19.35, 20.15, 21.05, 21.50, 22.40, 23.25, 0.10 «СЛЕД» (16+)
1.00, 1.40, 2.15, 2.45, 3.25, 4.05, 4.45 «ДЕТЕКТИВЫ» (16+)

КУЛЬТУРА

6.30 «МИХАЙЛО ЛОМОНОСОВ»
7.45 «Пешком...»
8.20 Х/ф «В ПОИСКАХ КАПИТАНА ГРАНТА»
9.30 «Толстые»
10.00, 15.00, 19.30, 23.10 Новости культуры
10.15 «Театральный архив»
10.45 Х/ф «ЛИЦО НА МИШЕНИ»
13.05 «Реальная фантастика»
13.20 «Рассекреченная история»
13.50 Искусственный отбор
14.30 «Асмолов. Психология перемен»
15.10 «Письма из провинции»
15.35, 19.45 «Нерон: в защиту тирана»
16.30 Конкурс молодых музыкантов «Евровидение-2018». Финал
18.15 «Билет в Большой»
19.00 «Смехоностальгия»
20.40 Х/ф «МЕСТЬ РОЗОВОЙ ПАНТЕРЫ»
22.15 «Линия жизни»
23.30 «Кинескоп» с Петром Шепотинником
0.10 Хуан Диего Флорес и друзья
1.55 «Жизнь в воздухе»
2.45 «Румпельштильцхен»

РОССИЯ-1

6.00, 10.15 Утро России
10.00, 12.00, 15.00, 18.00, 21.00 Вести
10.55 «О самом главном» (12+)
12.40, 15.40, 18.40, 21.45 Вести. Местное время
13.00 «Судьба человека с Борисом Корчевниковым» (12+)
14.00, 20.00 «60 минут» (12+)
16.00 «МОСКОВСКАЯ БОРЗАЯ» (12+)
19.00 «Андрей Малахов. Прямой эфир» (16+)
22.00 Аншлаг и Компания (16+)
0.55 «Сто причин для смеха». Семён Альтов
1.25 Х/ф «БЕСПРИДАННИЦА» (12+)
3.10 «Ким Филби. Моя Прохоровка» (12+)
4.10 Х/ф «ПРИВЕТ С ФРОНТА»

НТВ

5.05, 6.05 «ПОДОЗРЕВАЮТСЯ ВСЕ» (16+)
6.00, 10.00, 13.00, 16.00, 19.00 Сегодня
6.25 «Деловое утро НТВ» (12+)
8.20 «ВОЗВРАЩЕНИЕ МУХТАРА» (16+)
10.20 «ПАСЕЧНИК» (16+)
13.25 Обзор. Чрезвычайное происшествие
14.00, 16.30 «Место встречи» (16+)
17.20 «ДНК» (16+)
18.15 ЧП. Расследование (16+)
19.40 «МОРСКИЕ ДЬЯВОЛЫ» (16+)
23.40 «Захар Прилепин. Уроки русского» (12+)
0.05 Х/ф «ОРУЖИЕ» (16+)
1.55 «Мы и наука. Наука и мы» (12+)
2.55 «МОСКВА. ТРИ ВОКЗАЛА» (16+)

ТВ-ЦЕНТР

6.00 «Настроение»
8.05 «Тамара Сёмина. Всегда наоборот» (12+)
8.55, 11.50 Х/ф «РАНЕНОЕ СЕРДЦЕ» (12+)
11.30, 14.30, 19.40 События
13.00 «Жена. История любви» (16+)
14.50 Город новостей
15.05 Х/ф «ПАРИЖАНКА» (12+)
17.00 «Естественный отбор» (12+)
17.50 Х/ф «ТРАКТИР НА ПЯТНИЦКОЙ»
20.10 «Красный проект» (16+)
21.30 «Дикие деньги» (16+)
22.25 «Удар властью. Трое самоубийц» (16+)
23.10 «90-е. Кровавый Тольятти» (16+)
0.00 «Прощание. Сталин и Прокофьев» (12+)
0.50 Петровка, 38 (16+)
1.05 Х/ф «ФАНТОМАС ПРОТИВ СКОТЛАНД-ЯРДА» (12+)
3.05 Х/ф «КОРОЛЕВА ПРИ ИСПОЛНЕНИИ» (12+)
4.55 «Линия защиты» (16+)

ТВ-3

6.00, 5.45 Мультфильмы (0+)
9.30, 10.00, 10.30, 17.30, 18.00 «Слепая» (12+)
11.00, 11.30, 16.00, 17.00 «Гадалка» (12+)
12.00, 13.00, 14.00 «Не ври мне!» (12+)
15.00 «Мистические истории. Начало» (16+)
16.30 «Знаки судьбы» (16+)
18.30 «Дневник экстрасенса с Татьяной Лариной» (16+)
19.30 «Всё, кроме обычного. Шоу современных фокусов» (16+)
21.00 Х/ф «СМЕРТЕЛЬНАЯ ГОНКА» (16+)
23.00 Х/ф «КУЛЛ-ЗАВОЕВАТЕЛЬ» (12+)
1.00 Х/ф «ВЕЛИКИЙ ГЭТСБИ» (16+)
3.45, 4.45 «Тайные знаки» (12+)

ГУБЕРНИЯ

7.00, 10.00 «Утро с «Губернией»
9.00, 20.10 Выборы 2018
9.05, 17.50 «Будет вкусно»
11.00 «Школа здоровья»
11.15, 18.50, 23.00, 0.30 «Город»
11.25, 15.00, 16.00, 16.40, 17.45, 19.00, 21.00, 23.10, 2.30 Новости
12.15, 15.15, 20.15, 22.15 Большой «Город»
13.00, 16.50, 3.10 «Говорит «Губерния»
14.00 «Школа здоровья» (16+)
16.15 Личное пространство
19.55, 21.55, 0.05, 2.15, 4.40 «Место происшествия»
0.40 Х/ф «ДВОЙНИК» (16+)
4.00 Большой «Город» LIVE
5.05 Приключения маленьких итальянцев (6+)
6.30 Легенды Крыма 2 (12+)

СТС

6.00 «Ералаш» (0+)
6.35 «Команда Турбо» (0+)
7.00 «Шоу мистера Пибоди и Шермана» (0+)
7.25 «Три кота» (0+)
7.40 «Том и Джерри» (0+)
8.30 «Драконы и всадники Олуха» (6+)
9.30 «Шоу «Уральских пельменей» (16+)
10.25 «Шрэк-2» (0+)
12.10 «Шрэк Третий» (12+)
14.00 «ВОРОНИНЫ» (16+)
14.30 «Шрэк навсегда» (12+)
16.10 «Рапунцель. Запутанная история» (12+)
18.15 «Уральские пельмени» (16+)
19.00 Х/ф «БОГАТЕНЬКИЙ РИЧИ» (12+)
21.00 Х/ф «NEED FOR SPEED. ЖАЖДА СКОРОСТИ» (12+)
23.35 Х/ф «ТРИ ДНЯ НА УБИЙСТВО» (12+)
1.50 Х/ф «ЗАВТРАК У ПАПЫ» (12+)
3.40 Х/ф «КРАСНАЯ ПЛАНЕТА» (16+)
5.45 Музыка на СТС(16+)

ДОМАШНИЙ

6.30, 18.00, 23.45 «6 кадров» (16+)
7.40 «По делам несовершеннолетних» (16+)
9.45 «Давай разведёмся!» (16+)
10.45 «Тест на отцовство» (16+)
11.45 «Преступления страсти» (16+)
12.45, 2.40 «Понять. Простить» (16+)
13.55 Х/ф «СВОЯ ПРАВДА» (16+)
19.00 Х/ф «КОГДА ЗАЦВЕТЁТ БАГУЛЬНИК» (16+)
22.45, 0.30, 3.50 «ГЛУХАРЬ. ВОЗВРАЩЕНИЕ» (16+)
6.00 «Джейми у себя дома» (16+)

ЗВЕЗДА

6.15, 9.15, 12.10, 13.10, 17.05 «ПОД ПРИКРЫТИЕМ» (16+)
9.00, 13.00 Новости дня
17.00 Военные новости
20.15 «БЛОКАДА» (12+)
3.25 Х/ф «СТРОГАЯ МУЖСКАЯ ЖИЗНЬ» (12+)

25 АВГУСТА, СУББОТА

ПЕРВЫЙ

7.00, 11.00, 13.00 Новости
7.10 Ералаш
7.40 «Смешарики. Новые приключения»
7.45 «МАМА ЛЮБА» (12+)
10.00 Играй, гармонь любимая!
10.45 Слово пастыря
11.10 «Николай Еременко. На разрыв сердца» (12+)
12.10 «Теория заговора» (16+)
13.15 «Идеальный ремонт»
14.25 Х/ф «ПРИХОДИТЕ ЗАВТРА...»
16.20 «Трагедия Фроси Бурлаковой» (12+)
17.30 «Кто хочет стать миллионером?» с Дмитрием Дибровым
19.00 Вечерние новости с субтитрами
19.15 «Видели видео?»
20.50, 22.20 «Сегодня вечером» (16+)
22.00 Время
0.00 «КВН». Премьер-лига (16+)
1.35 Х/ф «РАЗВОД» (12+)
3.45 Модный приговор
4.50 «Мужское / Женское» (16+)
5.40 Контрольная закупка

ДАЛЬ-ТВ ТНТ

7.00, 8.00, 8.50 Интервью с гостем (12+)
7.10, 8.10 «Студия Звезд» (0+)
9.00 «Агенты 003» (16+)
9.30 Дом-2. Lite (16+)
10.30 «Дом-2. Остров любви» (16+)
11.30 «ПОЛИЦЕЙСКИЙ С РУБЛЁВКИ» (16+)
17.15, 1.05 Х/ф «ЗАТМЕНИЕ» (12+)
19.00 Х/ф «ЗА ГРАНЬЮ РЕАЛЬНОСТИ» (12+)
21.00 «Танцы» (16+)
23.00 Дом-2. Город любви (16+)
0.00 Дом-2. После заката (16+)
2.45 ТНТ Music (16+)
3.20 Импровизация (16+)
5.00 Где логика? (16+)
6.00 ТНТ. Best (16+)

5 КАНАЛ

5.05, 5.25, 6.00, 6.40, 7.20, 7.55 «ДЕТЕКТИВЫ» (16+)
8.35 «День ангела»
9.00, 9.45, 10.35, 11.20, 12.05, 12.55, 13.40, 14.25, 15.10, 15.55, 16.40, 17.25, 18.15, 19.05, 19.45, 20.25, 21.10, 21.55, 22.40, 23.25 «СЛЕД» (16+)
0.15 «АКАДЕМИЯ» (16+)

КУЛЬТУРА

6.30 Библейский сюжет
7.05 Х/ф «СТАКАН ВОДЫ»
9.15 «Бюро находок»
9.55 «Обыкновенный концерт с Эдуардом Эфировым»
10.25 Х/ф «МЕСТЬ РОЗОВОЙ ПАНТЕРЫ»
12.00 «Манеж. Московский феникс»
12.40, 2.05 «Жизнь в воздухе»
13.30 «Передвижники. Василий Перов»
14.00 Х/ф «ЧИСТО АНГЛИЙСКОЕ УБИЙСТВО»
16.40 «По следам тайны»
17.25 «Кин-дза-дза! Проверка планетами»
18.05 Х/ф «КИН-ДЗА-ДЗА!»
20.15 «Сальвадор Дали и Гала Элюар»
21.00 Х/ф «БОСОНОГАЯ ГРАФИНЯ»
23.10 Пласидо Доминго. Концерт в Лорелее
0.45 Х/ф «ПЕРВАЯ ПЕРЧАТКА»

РОССИЯ-1

6.15 «ЛОРД. ПЁС-ПОЛИЦЕЙСКИЙ» (12+)
8.10 «Живые истории»
9.00 Россия. Местное время (12+)
10.00 «По секрету всему свету»
10.20 Сто к одному
11.10 «Пятеро на одного»
12.00, 21.00 Вести
12.20 Вести. Местное время
12.40 «Юмор! Юмор! Юмор!!!» (16+)
15.00 Х/ф «ПОДСАДНАЯ УТКА» (12+)
19.00 «Привет, Андрей!» (12+)
21.50 Х/ф «ВЕРИТЬ И ЖДАТЬ» (12+)
2.20 Х/ф «СТЕРВА» (12+)
4.15 «ЛИЧНОЕ ДЕЛО» (16+)

НТВ

4.55 ЧП. Расследование (16+)
5.35 «Ты супер!» (6+)
8.00, 10.00, 16.00 Сегодня
8.20 Их нравы (0+)
8.40 Готовим с Алексеем Зиминым (0+)
9.10 «Кто в доме хозяин?» (12+)
10.20 Главная дорога (16+)
11.05 «Еда живая и мёртвая» (12+)
12.00 Квартирный вопрос (0+)
13.05 «НашПотребНадзор» (16+)
14.10 «Поедем, поедим!» (0+)
15.05 Своя игра (0+)
16.20 «Однажды...» (16+)
17.00, 21.00 «ПЁС» (16+)
19.00 «Центральное телевидение» с Вадимом Такменевым
0.00 Х/ф «ДВОЕ» (16+)
1.55 «Квартирник НТВ у Маргулиса» (16+)
2.55 «МОСКВА. ТРИ ВОКЗАЛА» (16+)

ТВ-ЦЕНТР

6.15 Марш-бросок (12+)
6.50 АБВГДейка
7.20 «Конечная остановка. Как умирали советские актёры» (12+)
8.10 Православная энциклопедия (6+)
8.40 «Выходные на колёсах» (12+)
9.15 Х/ф «ПОСЛЕ ДОЖДИЧКА В ЧЕТВЕРГ...»
10.35, 11.45 Х/ф «ГОЛУБАЯ СТРЕЛА»
11.30, 14.30, 22.00 События
12.45 Х/ф «ПЕРЕХВАТ» (12+)
14.45 Х/ф «ИЗ СИБИРИ С ЛЮБОВЬЮ» (12+)
18.15 Х/ф «ДОМОХОЗЯИН» (12+)
22.20 «Красный проект» (16+)
23.45 «Право голоса» (16+)
3.00 «Польша. Самосуд над историей». Спецрепортаж (16+)
3.30 «Дикие деньги» (16+)
4.20 «90-е. Выпить и закусить» (16+)
5.10 «Удар властью. Трое самоубийц» (16+)

ТВ-3

6.00 Мультфильмы (0+)
10.00, 11.00, 12.00 «ГОРЕЦ» (16+)
13.00, 1.00 Х/ф «ВИЙ» (12+)
14.30 Х/ф «КУЛЛ-ЗАВОЕВАТЕЛЬ» (12+)
16.30 Х/ф «ВОЙНА БОГОВ: БЕССМЕРТНЫЕ» (16+)
18.30 «Всё, кроме обычного. Шоу современных фокусов» (16+)
20.00 Х/ф «ГОГОЛЬ. НАЧАЛО» (16+)
22.00 Х/ф «ГОГОЛЬ. ВИЙ» (16+)
0.00 «Гоголь. Игра в классику» (16+)
2.30 Х/ф «ЧЕРНЫЙ ЛЕБЕДЬ» (16+)
4.30, 5.30 «Тайные знаки» (12+)

ГУБЕРНИЯ

7.00 «Место происшествия»
7.20 Новости
8.00 «Благовест»
8.20 «Город»
8.35 «Зеленый сад»
9.00 «Школа здоровья»
10.00, 14.30, 19.00, 0.30, 4.40 «Новости недели»
10.55 Личное пространство
11.15, 5.20 Х/ф «НЕ ПЫТАЙТЕСЬ ПОНЯТЬ ЖЕНЩИНУ» (16+)
13.05 Тайны нашего кино (12+)
13.35 «Будет вкусно»
15.20 Приключения маленьких итальянцев (6+)
17.00 Расцвет великих империй (12+)
19.50, 1.15, 3.00, 4.15 «Место происшествия». Итоги недели
20.20 Х/ф «КЛИНИКА» (16+)
22.10 Х/ф «ДЕЖА ВЮ» (12+)
0.15 PRO хоккей
1.45 Закрытый архив (16+)
2.35 Земля — территория загадок (12+)
3.25 Обложка (16+)

СТС

6.00 «Ералаш» (0+)
6.20 «Команда Турбо» (0+)
6.45 «Шоу мистера Пибоди и Шермана» (0+)
7.10 «Драконы и всадники Олуха» (6+)
7.35 «Новаторы» (6+)
7.50 «Три кота» (0+)
8.05 «Тролли. Праздник продолжается!» (6+)
8.30, 16.00 «Уральские пельмени» (16+)
9.30 «ПроСТО кухня» (12+)
10.30 «Успеть за 24 часа» (16+)
11.30 Х/ф «БОГАТЕНЬКИЙ РИЧИ» (12+)
13.25, 1.45 Х/ф «ПРИВИДЕНИЕ» (16+)
16.40 Х/ф «NEED FOR SPEED. ЖАЖДА СКОРОСТИ» (12+)
19.15 «Кот в сапогах» (0+)
21.00 Х/ф «КОД ДА ВИНЧИ» (16+)
0.00 Х/ф «МЕХАНИК» (18+)
4.10 Х/ф «ЗАВТРАК У ПАПЫ» (12+)

ДОМАШНИЙ

6.30, 5.30 «Джейми у себя дома» (16+)
7.30, 18.00, 23.55 «6 кадров» (16+)
7.55 Х/ф «КАРНАВАЛ» (16+)
10.55 Х/ф «НАДЕЖДА КАК СВИДЕТЕЛЬСТВО ЖИЗНИ» (16+)
14.25 Х/ф «ПРОВИНЦИАЛКА» (16+)
19.00 «ВЕЛИКОЛЕПНЫЙ ВЕК» (16+)
22.55 «Москвички» (16+)
0.30 «Я ТЕБЯ ЛЮБЛЮ» (16+)

ЗВЕЗДА

6.00 Х/ф «ПОДАРОК ЧЕРНОГО КОЛДУНА»
7.20 Х/ф «ВОЛШЕБНАЯ ЛАМПА АЛАДДИНА»
9.00, 13.00, 18.00 Новости дня
9.15 «Легенды музыки» (6+)
9.40 «Последний день» (12+)
10.25 «Не факт!» (6+)
11.25 «Загадки века с Сергеем Медведевым» (12+)
12.10 «Улика из прошлого» (16+)
13.15 «Секретная папка» (12+)
14.00 «Десять фотографий» (6+)
14.55, 18.25 «СИВЫЙ МЕРИН» (16+)
18.10 «Задело!»
19.05 Х/ф «ТРЕМБИТА»
20.55 Х/ф «КУБАНСКИЕ КАЗАКИ»
23.20 «СОВЕСТЬ» (12+)
4.40 «1941. О чем не знал Берлин...» (12+)

26 АВГУСТА, ВОСКРЕСЕНЬЕ

ПЕРВЫЙ

6.15, 7.10 «МАМА ЛЮБА» (12+)
7.00, 11.00, 13.00 Новости
8.30 «Смешарики. Пин-код»
8.45 «Часовой» (12+)
9.15 «Здоровье» (16+)
10.20 «Непутевые заметки» с Дмитрием Крыловым (12+)
11.10 «Инна Макарова. Судьба человека» (12+)
12.15 Честное слово с Юрием Николаевым
13.15 «Николай Рыбников. Парень с Заречной улицы» (12+)
14.20 Х/ф «ВЫСОТА»
16.10 «Раймонд Паулс. Миллион алых роз» (12+)
17.10 Юбилейный концерт Раймонда Паулса
19.45, 23.00 «Клуб веселых и находчивых» (16+)
22.00 Воскресное «Время»
0.10 Х/ф «ПЕРЕВОЗЧИК-2» (16+)
1.45 Х/ф «ПОДАЛЬШЕ ОТ ТЕБЯ» (16+)
4.10 Модный приговор
5.15 Контрольная закупка

ДАЛЬ-ТВ ТНТ

7.00, 8.00, 8.50 Интервью с гостем (12+)
7.10 «Студия Звезд» (0+)
8.10 «Студия звезд» (0+)
9.00 Дом-2. Lite (16+)
10.00 «Дом-2. Остров любви» (16+)
11.00 Перезагрузка (16+)
12.00 Большой завтрак (16+)
12.30 Х/ф «ЗА ГРАНЬЮ РЕАЛЬНОСТИ» (12+)
14.30 «САШАТАНЯ» (16+)
20.00 «Замуж за Бузову» (16+)
22.00 Stand up (16+)
23.00 Дом-2. Город любви (16+)
0.00 Дом-2. После заката (16+)
1.00 «Такое кино!» (16+)
1.35 Х/ф «ОФИСНОЕ ПРОСТРАНСТВО» (16+)
3.25 ТНТ Music (16+)
4.00 Импровизация (16+)
5.00 Где логика? (16+)
6.00 ТНТ. Best (16+)

5 КАНАЛ

5.00 «АКАДЕМИЯ» (16+)
9.00, 9.50, 10.30, 11.25, 12.20 «Моя правда» (12+)
13.05, 14.05, 15.05 Х/ф «КАНИКУЛЫ СТРОГОГО РЕЖИМА» (12+)
16.00, 16.55, 17.50, 18.40 Х/ф «ДВА ПЛЮС ДВА» (12+)
19.35, 20.35, 21.40, 22.40 «ПОДЕЛИСЬ СЧАСТЬЕМ СВОИМ» (16+)
23.45, 0.40, 1.35, 2.20 Х/ф «ХОЛОСТЯК» (16+)
3.20, 4.10 «ОПЕРА. ХРОНИКИ УБОЙНОГО ОТДЕЛА» (16+)

КУЛЬТУРА

6.30 Х/ф «ЛИЦО НА МИШЕНИ»
8.55 Мультфильмы
10.05 «Обыкновенный концерт с Эдуардом Эфировым»
10.35 Х/ф «КИН-ДЗА-ДЗА!»
12.45 «Ахен - третий Рим, или Первая попытка объединения Европы»
13.10 «Жизнь в воздухе»
14.00 Пласидо Доминго. Концерт в Лорелее
15.35 Х/ф «БОСОНОГАЯ ГРАФИНЯ»
17.40, 1.55 «Туареги, воины в дюнах»
18.35 «Пешком...»
19.05 «Искатели»
19.50 «Романтика романса»
20.45 Х/ф «СТАКАН ВОДЫ»
22.55 «Шедевры мирового музыкального театра»
1.10 «Сальвадор Дали и Гала Элюар»
2.45 «Тяп, ляп - маляры!»

РОССИЯ-1

5.55 «ЛОРД. ПЁС-ПОЛИЦЕЙСКИЙ» (12+)
7.45 «Сам себе режиссёр»
8.35 «Смехопанорама» Евгения Петросяна
9.05 Утренняя почта
9.45 Местное время. Вести-Москва. Неделя в городе
10.25 Сто к одному
11.10 «Когда все дома с Тимуром Кизяковым»
12.00, 21.00 Вести
12.20 «И ШАРИК ВЕРНЁТСЯ» (16+)
23.00 «Воскресный вечер с Владимиром Соловьёвым» (12+)
1.30 «Мегаполис» (12+)
3.10 «Москва на высоте» (12+)
4.10 «ПЫЛЬНАЯ РАБОТА» (16+)

НТВ

4.50 «Ты супер!» (6+)
8.00, 10.00, 16.00 Сегодня
8.20 Их нравы (0+)
8.45 «Устами младенца» (0+)
9.25 Едим дома (0+)
10.20 Первая передача (16+)
11.00 Чудо техники (12+)
11.55 Дачный ответ (0+)
13.00 «НашПотребНадзор» (16+)
14.00 «У нас выигрывают!» (12+)
15.05 Своя игра (0+)
16.20 Следствие вели... (16+)
18.00 Новые русские сенсации (16+)
19.00 «Итоги недели» с Ирадой Зейналовой
20.10 «Звезды сошлись» (16+)
22.00 Ты не поверишь! (16+)
23.00 «ШАМАН. НОВАЯ УГРОЗА» (16+)
0.50 Х/ф «ОДНАЖДЫ ДВАДЦАТЬ ЛЕТ СПУСТЯ» (0+)
2.25 «Таинственная Россия» (16+)
3.15 «МОСКВА. ТРИ ВОКЗАЛА» (16+)

ТВ-ЦЕНТР

6.00 «ОТЕЦ БРАУН» (16+)
7.50 «Фактор жизни» (12+)
8.20 «Ренат Ибрагимов. Про жизнь и про любовь» (12+)
9.25 Х/ф «ФАНТОМАС ПРОТИВ СКОТЛАНД-ЯРДА» (12+)
11.30, 14.30, 0.30 События
11.45 Х/ф «ТРАКТИР НА ПЯТНИЦКОЙ»
13.35 «Смех с доставкой на дом» (12+)
14.45 «Свадьба и развод» (16+)
15.35 «Хроники московского быта. Доза для мажора» (12+)
16.20 «Прощание. Наталья Гундарева» (16+)
17.15 Х/ф «КОРОЛЕВА ПРИ ИСПОЛНЕНИИ» (12+)
19.10 «Свидание в Юрмале». Фестиваль театра, музыки и кино (12+)
20.50 «ПРИЗРАК В КРИВОМ ЗЕРКАЛЕ» (12+)
0.45 Петровка, 38 (16+)
0.55 Х/ф «ПОГОНЯ ЗА ТРЕМЯ ЗАЙЦАМИ» (12+)
4.30 «Осторожно, мошенники!» (16+)
5.00 «Евгений Евстигнеев. Мужчины не плачут» (12+)

ТВ-3

6.00 Мультфильмы (0+)
10.00, 11.00, 11.45, 12.30 «ЭЛЕМЕНТАРНО» (16+)
13.30 «Магия чисел» (12+)
14.00 Х/ф «СМЕРТЕЛЬНАЯ ГОНКА» (16+)
16.00 «Всё, кроме обычного. Шоу современных фокусов» (16+)
17.30 Х/ф «ГОГОЛЬ. НАЧАЛО» (16+)
19.30 Х/ф «ГОГОЛЬ. ВИЙ» (16+)
21.30 Х/ф «ВОЙНА БОГОВ: БЕССМЕРТНЫЕ» (16+)
23.30 Х/ф «ПОСЛЕДНИЙ ЛЕГИОН» (12+)
1.30 «Гоголь. Игра в классику» (16+)
2.30 Х/ф «ВЕЛИКИЙ ГЭТСБИ» (16+)
5.15 «Тайные знаки» (12+)

ГУБЕРНИЯ

7.00, 4.45 «Новости недели»
7.40 Легенды Крыма 2 (12+)
8.05 Х/ф «КЛИНИКА» (16+)
10.00, 20.00, 3.40 Большой «Город» LIVE
10.45, 6.45 PRO хоккей
11.00 Ералаш
11.10 Приключения маленьких итальянцев. (6+)
12.55 Земля — территория загадок (12+)
13.20 Тайны нашего кино (12+)
14.25 «Школа здоровья»
15.20 Х/ф «ДЕЖА ВЮ» (12+)
17.20, 0.50, 5.55 «На рыбалку»
17.50 Чемпионат Росссии по футболу среди команд ФНЛ. «СКА-Хабаровск» — «Луч-Энергия»
20.45, 1.20, 4.20 «Место происшествия». Итоги недели
21.15 Х/ф «ГЕРАСИМ» (16+)
23.05 Х/ф «ДВОЙНИК» (16+)
1.45 Расцвет великих империй (12+)
5.25 «Зеленый сад»
6.20 Закрытый архив (16+)

СТС

6.00 «Ералаш» (0+)
6.45 «Том и Джерри» (0+)
7.10, 8.05 «Тролли. Праздник продолжается!» (6+)
7.35 «Новаторы» (6+)
7.50 «Три кота» (0+)
8.30 «Уральские пельмени» (16+)
9.30 «Кот в сапогах» (0+)
11.10 Х/ф «ЗВЁЗДНАЯ ПЫЛЬ» (16+)
13.45 Х/ф «КОД ДА ВИНЧИ» (16+)
16.45 Х/ф «АНГЕЛЫ И ДЕМОНЫ» (16+)
19.30 «Союзники» (16+)
21.00 Х/ф «ИНФЕРНО» (16+)
23.30 Х/ф «ТАКОЙ ЖЕ ПРЕДАТЕЛЬ, КАК И МЫ» (18+)
1.30 Х/ф «ПИНОККИО» (6+)
5.05 «6 кадров» (16+)
5.35 Музыка на СТС(16+)

ДОМАШНИЙ

6.30, 5.30 «Джейми у себя дома» (16+)
7.30, 18.00, 0.00, 5.20 «6 кадров» (16+)
8.30 Х/ф «НЕ МОГУ СКАЗАТЬ «ПРОЩАЙ» (16+)
10.15 Х/ф «СЧАСТЬЕ ПО РЕЦЕПТУ» (16+)
13.45 Х/ф «КОГДА ЗАЦВЕТЁТ БАГУЛЬНИК» (16+)
17.30 «Свой дом» (16+)
19.00 «ВЕЛИКОЛЕПНЫЙ ВЕК» (16+)
23.00 «Москвички» (16+)
0.30 «Я ТЕБЯ ЛЮБЛЮ» (16+)

ЗВЕЗДА

5.35 «СОВЕСТЬ» (12+)
9.00 «Новости недели» с Юрием Подкопаевым
9.25 «Служу России»
9.55 «Военная приемка» (6+)
10.45 «Политический детектив» (12+)
11.05 «Код доступа» (12+)
12.00, 13.15 «НЕМЕЦ» (16+)
13.00 Новости дня
18.00 Новости. Главное
18.45 «Из всех орудий»
19.30 «Линия Сталина» (12+)
22.45 «Фетисов» (12+)
23.40 «НА ТЕМНОЙ СТОРОНЕ ЛУНЫ» (16+)
5.15 «Грани Победы» (12+)

АСТРОЛОГИЧЕСКИЙ ПРОГНОЗ

ОВЕН. В вас проснётся какой-то новый талант. Задумав перемены, не затягивайте: всё, на что вы осмелитесь сейчас, принесёт удачу. Ваши планы стоят того, чтобы временно забыть о развлечениях. Но не увлекайтесь манипулированием другими людьми: ищите способ договориться к всеобщей выгоде. Сейчас маловероятно добиться ответственности от окружающих, проще и надёжнее всё сделать самим. Увлечённость делом или хобби будет компенсировать бытовые трудности.

ТЕЛЕЦ. Многие начнут претворять в жизнь проекты, связанные с перемещениями в пространстве. Невыполненные обязательства способны стать причиной конфликтов как на работе, так и дома. Удачный момент для того, чтобы помириться с теми, с кем вас разделяет какое-то недоразумение. Мужчины сейчас больше настроены на то, чтобы произвести выгодное впечатление на окружающих, в то время как женщины стремятся к получению новых впечатлений. Некоторые всецело посвятят себя домашним делам и проблемам родственников.

БЛИЗНЕЦЫ. Хорошее время для трудных и ответственных дел, связанных с выведением проектов на новый уровень. Начатое сейчас принесёт прекрасные результаты. Правда, вложить придётся несколько больше, чем вы рассчитывали. Многим предстоит бурная деятельность, укрепление деловых связей, плодотворное общение с единомышленниками. Если что-то складывается не так — помните о том, что люди относятся к вам так, как вы сами к себе относитесь. Работайте над собой, и вы станете излучать энергию, благодаря которой всё изменится.

РАК. Неделя прекрасно подходит для коммерции, общественной работы, усиления своего влияния в обществе. Родственники помогут определить новые задачи, а друзья примут участие в их осуществлении. Старые связи обретут особую значимость, и с их помощью вы начнёте своё новое восхождение. Правда, вероятны трения в рабочем коллективе. Многое изменится, если вы решитесь научиться чему-то принципиально новому. Если вам по-настоящему что-либо понадобится, вы легко получите в своё распоряжение всё желаемое.

ЛЕВ. Благодаря страстному и в то же время волевому характеру вы способны добиться всего, чего захотите. Хорошая неделя для совместной работы, совершенствования навыков, активного проявления своей позиции. Вероятно знакомство с человеком, которому интересны ваши возможности. Многие Львы начнут задумываться о том, чтобы поменять место жительства. Встречи этой недели принесут и материальный успех, и моральное удовлетворение.

ДЕВА. Сложившаяся ситуация мобилизует вас на активные действия. Кому-то придётся сделать выбор между друзьями и личной жизнью. В целом благоприятна активная реализация в обществе, однако помните: споры сейчас отнимают очень много энергии. И главное — не переусердствовать с этим в кругу близких. Текущие дела принесут радость, но новые проекты придётся защищать и отстаивать. Многих ждут полезные знакомства и творческие открытия.

ВЕСЫ. Вас ждёт наведение порядка в ящиках стола, шкафах и собственной голове. Причём приток денег будет напрямую зависеть от взаимоотношений с другими людьми. Готовьтесь примирять враждующие стороны, а в отношениях с начальством держите оптимальную дистанцию. Нестандартный подход приведёт к хорошим результатам в любом деле, даже если оно не связано с профессиональной деятельностью. Можно смастерить что-нибудь, украсить жилище, хорошо заботиться о растениях.

СКОРПИОН. Энергия этих дней даёт защиту на тонком плане. Полнее используйте свои способности в дипломатических и карьерных целях. Многие получат заманчивые предложения, но нарушить сложившийся порядок вещей рискнут только некоторые. Вы сможете хорошо заработать на основном месте работы, а при личной инициативе не исключены и побочные доходы. Возможны ценные подарки от родственников, поощрение со стороны начальства.

СТРЕЛЕЦ. Вы постоянно будете чувствовать на себе внимание со стороны. Подходящий момент, чтобы полностью сменить имидж и стиль общения. Больше полагайтесь на себя: уверенность в собственных силах окажет решающее влияние на все начинания. Также рекомендуется закрыть глаза на мелкие слабости окружающих. Полностью сосредоточьтесь на задуманном, если необходимо — привлеките к своим проектам специалистов. Не бойтесь физических нагрузок — они пойдут только на пользу.

КОЗЕРОГ. Период не совсем комфортных, но в то же время необходимых перемен. Старайтесь быть на виду: ваши инициативы достойны признания. Хорошо получать углублённые знания по избранной специальности. Некоторые отвлекутся от профессиональной деятельности и вплотную займутся любимым делом. Удачно проходит общение с людьми, наделёнными властью. Что касается личной жизни: если вы поняли, что прежние способы взаимодействия заводят вас в тупик, ищите новые точки соприкосновения. Показаны эксперименты с внешностью и одеждой.

ВОДОЛЕЙ. Некоторые захотят подтверждения своих талантов и будут готовы на всё, чтобы их заметили. Всё происходящее в профессиональной сфере имеет оттенок соревнования. Время прекрасно подходит для смены работы, деловых переговоров, закладывания новых коллективных проектов и собственного развития. Особенный успех будет сопутствовать тем, кто постоянно находится в движении и поиске. Вы сейчас — везде желанный гость.

РЫБЫ. Прекрасное время для расширения кругозора — обучения, поиска нужной информации. Учёба будет даваться легко и откроет перед вами новые горизонты. Можно удачно сменить место работы и взлететь по служебной лестнице. Ваши предложения встретят поддержку влиятельных лиц, подходящее время для дел, связанных с иностранцами. В выходные рекомендуется организовать поход на концерт или в театр, благоприятно общение с родными. Заботы о домашнем очаге не останутся незамеченными.

www.mandragora.ru

НА ВОСТОК ЗА СЧАСТЬЕМ

Историко-экологический туризм может стать основной отраслью приграничного села.

Поразило меня с. Казакевичево еще в начале 80-х, когда впервые побывала там на диалектологической практике. Всего час в автобусе — и ты на границе с Китаем! Ведь Казакевичево — место дислокации погранотряда и кораблей Амурской пограничной флотилии. Примерно в то же время пришла работать в сельскую библиотеку Наталья Милушова. А познакомились мы с ней совсем недавно, когда я снова приехала в Казакевичево, разросшееся и удивительно красивое село с уникальной историей.

— Вы знаете, какой у нас климат? У нас всё растёт! Посмотрите на наши огороды. Подруга приезжает, удивляется, говорит, у нас не картошка, а чудо какое-то. В своё время муж звал переехать на Кавказ. Я не согласилась. Что я там увижу такого, чего у нас нет? У нас природа богатая, — улыбается она.

ТЫСЯЧИ ЛЕТ НАЗАД

Богата и история с. Казакевичево. Благодаря горячей любви Натальи Милушовой к селу, появился при библиотеке историко-краеведческий музей «Здесь России рубеж». А она стала первым и пока единственным экскурсоводом. Наталья Милушова рассказывает не только об экспонатах, но водит и возит группы по селу. Иностранцам интересна экологическая тропа, студентов привлекают градостроительная экскурсия, исторические памятники, посвящённые первым пограничникам, героям Великой Отечественной войны, а также археологические стоянки, всего их шесть на территории села и за околицей.

— Ещё одна экскурсия называется «История реки», на берегу лучше воспринимаются легенды и мифы этих мест. О традициях и быте Уссурийского казачества сейчас рассказываю в музее, много экспонатов принесли в дар старожилы. Когда в селе ещё были старые дома с уникальной резьбой, проводила экскурсии о казачьем быте и на улицах Казакевичево, сейчас уже нет ни одного такого строения, — вздыхает Наталья Милушова. — Но радует то, что сейчас, соблюдая традиции, «новые» русские строят себе дома без единого гвоздя, ставят срубы на креплениях — шкантах.

Несколько десятков тысяч лет назад здесь уже жил человек. В музее большое количество предметов быта приамурских народностей со времён мезолита и неолита, средневековых поселений: наконечники стрел, дротики, каменные пластины, осколки керамических изделий, украшения из серебра, опала, фигурки из туфа. Казакевичево выросло на месте стойбища гольдов (нанайцев) Фурмэ или, как его ещё называют, Турмэ. В 1934 году, когда проходила паспортизация, последних нанайцев переселили в Сикачи-Алян и на Нижний Амур.

— Это было связано с установлением погранзоны, остался один только по фамилии Актанко, в колхозе рыбачил, — комментирует Наталья Милушова.

Позже в музее появились экспонаты, рассказывающие о военной истории села, традициях и быте Уссурийского казачества. В середине XVII века сюда пришли на плотах первые землепроходцы. В 1856 году напротив слияния Уссури и Амура был основан военный сторожевой пост. Строили его солдаты линейного Сибирского батальона под командованием Якова Дьяченко. Через год пост перенесли на правый берег и назвали Усть-Уссурийским, а в 1858 году он был преобразован генерал-губернатором Восточной Сибири Николаем Муравьёвым в станицу, которая была названа в честь адмирала Петра Казакевича, участника Амурской экспедиции Геннадия Невельского. Именно здесь праздновалось подписание Айгунского договора.

Сначала экспозиция была небольшой, но со временем разрослась, и сейчас музею тесно в стенах сельской библиотеки и дома культуры.

В НАСЛЕДСТВО ОТ ПРЕДКОВ

Среди экспонатов есть и действующий. Здесь хранится икона Казанской Божией Матери, перед ней проходят службы и просто приходят помолиться.

— Эту икону отдал нам на сохранение внук последнего церковного старосты Тимофея Зелинского, в гражданскую войну церковь разбили, а сторожка уцелела. Туда староста перенёс икону, потом домой. Она у них была как бы семейной, — рассказывает Наталья Милушова.

Сотрудники ТОГУ провели анализ оклада и самой иконы, она датируется серединой — концом XVIII века. Когда в селе появится храм, а он уже возводится, икону передадут туда. А пока службы проводят прямо в музее, среди экспонатов. И смотрят на них с фотографий гольды и казаки — предки нынешних сельчан.

Православные храмы и часовни действовали здесь с основания поселения — часовни на Нижней улице и на сельском кладбище, церкви Николая Чудотворца и Во Имя Казанской Иконы Богоматери. В 1915–1916 годах была выстроена новая Усть-Уссурийская Казанская церковь (сгорела в 1921 году). До 1917 года в Казакевичево были таможня, станичное казачье правление, одноклассное начальное училище казачьего ведомства, фельдшерский пункт, ветеринарный пункт и войсковая ветеринарная лаборатория, казармы, конюшни.

Прабабушка Натальи Милушовой по материнской линии сказала как-то своим трём дочерям на выданье, что приданого для них нет, а потому посоветовала ехать по железной дороге за своим счастьем на восток, покинув родную Белоруссию, что они и сделали. Бабушка Натальи Пелагея Николаевна Зуева была и на Алтае, и в Амурской области. Не раз в составе золоторазведывательной партии из Билибино отправлялась в Мазановский район. Чуть не сгорела в тифу в 1921 году. Четыре раза была замужем, родила 12 детей.

ТУРИЗМ НА ПОДМОГУ

Хотя и родилась внучка бабушки Пелагеи Наташа в Амурской области, но Казакевичево давно стало для неё родным селом, его история — призванием и делом всей жизни. А целью — желание, чтобы об этом уникальном месте узнало как можно больше людей.

Туризм стал экономической подмогой селу. Если крупные туры, например, «Дети России», то в казну поселения может поступить до 100 тысяч рублей. Правда, от обычной экскурсии — всего 10 процентов.

Конечно, этих средств недостаточно, чтобы улучшить туристическую привлекательность Казакевичево. Готовый проект — макет казачьего подворья, разработанный студентами ТОГУ, стал экспонатом, а должен стать музеем под открытым небом. Будущие архитекторы и дизайнеры сделали новую работу — подготовили проект площади памятного знака лесоустроителю Алексею Будищеву, где предусмотрены часовенка и парковая зона. Требуется обновить облицовку на смотровой площадке, где стоит пограничный столб. Больше трёх лет Наталья Милушова бьётся за установление здесь монумента или мемориальной доски в честь казаков 13-го линейного батальона. Говорит, нужно обращаться за помощью в министерство культуры края.

Сейчас Наталья Милушова в отпуске, но занимается ремонтом в библиотеке, готовится к осеннему туристическому сезону.

— Когда китайские теплоходы проплывают мимо Казакевичево, туристы смотрят не на свою площадь Солнца, всех приковывает наша сторона, — с гордостью отмечает она.

Туризм должен стать основной отраслью села, считает Наталья Милушова. У Казакевичево для этого есть всё.

Вера СОЛОВЬЁВА. Фото автора.

КУКЛЫ В ГОЛОВЕ

Куклы — не игрушка, это искусство, считает хабаровская мастерица Юлия Власенко.

В Дальневосточном художественном музее выставлены авторские куклы Власенко и еще восемнадцати хабаровских художников. У каждой куклы Юлии своё лицо, характер, своя история.

ЛЮДИ ИНТЕРЕСНЕЕ

Юлия говорит, что родилась с куклами в голове. Первую сделала в нежном возрасте из полевых цветов. Потом были самые разные из подручного материала. Когда ей стали покупать всякого рода безликих пупсиков, Юлия их очеловечивала. Она считала, что коли это девушка, то у неё должны быть волосы, грудь, талия. То есть ей надо придумать образ. Юля никогда не делала мишек и зайчиков. Ей интересны люди.

Психологи говорят: если хотите понять, чем вам стоит заниматься в жизни, вспомните, чем увлекались до двенадцати лет. У неё всё сошлось.

Уже в пединституте на худграфе, где она училась, Юлия поняла, что кукольник — тот же скульптор, он создаёт трёхмерное пространство. А потому надо иметь познания в области пластической анатомии, пропорций, типов лица. Иначе сразу видно, что в кукле что-то не так.

> В ПЕДИНСТИТУТЕ НА ХУДГРАФЕ, ГДЕ ОНА УЧИЛАСЬ, ЮЛИЯ ПОНЯЛА, ЧТО КУКОЛЬНИК — ТОТ ЖЕ СКУЛЬПТОР, ОН СОЗДАЁТ ТРЁХМЕРНОЕ ПРОСТРАНСТВО.

К слову, уже в институте в ней увидели профессионала и заказали много кукол для детского сада, где она одно время подрабатывала. Кукол даже представляли на выставке. Это было в 1991 году. Помнит удивление иностранцев, которые случайно забрели в Арт-подвальчик, и их недоумение: почему то, что они хотят купить, не продаётся?

Именно тогда приезжий американец подарил ей журнал «Кукла».

— Смотрю и думаю: что делает девочка на обложке профессионального журнала? — вспоминает Юлия. — Оказывается, это кукла! Тогда узнала, что есть специальные материалы для такого творчества. Мы-то использовали только папье-маше и текстиль! Пришла в магазин, показала список материалов, которые мне нужны. Их искали год.

Так она стала лепить кукол из цернита. Он податливый, как пластилин. Позднее освоила керамику, фарфор. Говорит, что любит работать с глиной, она вызывает особенные ощущения, тёплая, словно живая. Но прежде, чем глина станет телом красавицы, её запекают в домашней духовке при температуре 180 градусов.

— Японский мастер как-то сказал, что если ты осваиваешь какой-то вид деятельности, то к нему присоединяются ещё восемь, — говорит Юлия. — С куклами куда больше! Кукле нужны тело, парик, макияж. А ещё одежда! В той же Японии автором куклы считался тот, кто делал костюм. К наряду надо добавить обувь на изящную ножку. И, безусловно, украшения.

В последнее время Юлия полюбила медь, освоила технику проволочного плетения. А одна кукла щеголяет в украшениях, сделанных специально для неё ученицей известного ювелира Алексея Бабурова из серебра и циркония. Причём браслет, подвеска и серьги совсем не кукольные.

КОСМИЧЕСКАЯ БОГИНЯ

Аурэлия — особая кукла. Юлия делала её почти год. Думала, откладывала работу, начинала всё заново. Получилась тонкая, изящная девушка, космическая богиня, почти метрового роста. Так что гарнитур Бабурова пришёлся ей впору. Кукла живёт в галерее «Лист», где выставляются хабаровские художники. Аурэлия настолько хороша, что буквально завораживает взгляды. Но носит девушка только подвеску, всё остальное автор сочла излишней роскошью. Чувство меры не повредит даже кукле.

Ещё одно эксклюзивное произведение Юлии Власенко, с которым она не расстается, — Наполеон.

Однажды к ней пришла женщина и попросила сделать куклу с портретным сходством мужа, он у неё военный. Очевидно, в большом чине, потому что заказчице хотелось видеть мужа в костюме Наполеона.

Юлия, по обыкновению, стала изучать до мелочей мундир Бонапарта, воспроизвела в точности награды, саблю. Показала, получилось очень похоже. Время сдавать заказ, а женщина вдруг исчезла, перестала отвечать на звонки. Так Наполеон остался у Юлии.

В него было вложено столько труда, что художница решила пристроить парня в другие руки. Но и тут не получилось. И тогда она поняла, что сопротивление не случайно. Очевидно, император не хочет, чтобы какие-то случайные люди примеряли на себя его образ. И тогда Юлия доработала куклу, вернув императору его лицо. Теперь он её страж.

У неё нет мастерской, кукольников не принимают в Союз художников, членство в котором даёт такое право. Арендует комнатушку в цокольном этаже. Говорит, что неприхотлива. Достаточно дома поставить табуретку, установить наковальню, и она с головой в работе.

Юлия делает кукол долго, а потому почти отказалась от заказов. Месяц для неё — срочный заказ. Ведь надо изучить человека по фотографии — фас, профиль, анфас, уловить изюминку. Иногда хороших фотографий нет, приходилось партизанить, то есть подсматривать за будущим героем. И потом — нервное состояние: а вдруг не получится?

Был случай, когда она за двое суток переделала полимерную куклу. Не спала, не ела, но она это сделала. Дело чести!

Юлия любит наблюдать за людьми. Как-то в пекинском аэропорту её поразил толстый африканец с дорогой тростью, вокруг которого роились люди, а он поглядывал на всех свысока. Подумала: ему не хватает шубы Шаляпина. А так готовая кукла!

Елена ИЩЕНКО.

СУПЕРПЯТНИЦА, УДАРНАЯ СУББОТА И ХОРОВОДЫ НА ОТКРЫТОМ ВОЗДУХЕ

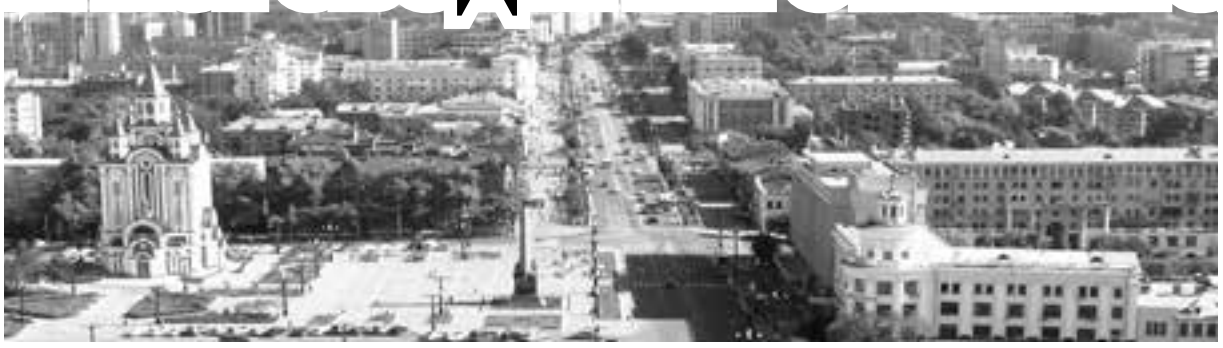

КИНО

ФОТО: VKINOPOISK.RU.

«Рок-н-рольщик» (16+)
Фильм окунёт вас в опасный мир коррупции и жизни криминальных отбросов современного Лондона, где недвижимость потеснила такого внушительного лидера торгового рынка, как наркотики, а самыми активными предпринимателями стали преступные группировки. Но каждому, кто захочет проворачивать там свои дела, будь то мелкая сошка Раз-два или русский теневой миллиардер Юрий Омович, придётся сначала договориться с одним и тем же человеком — Ленни Коулом.
«Автограф», ул. Советская, 10, корп. 1. 16 августа в 20.00, бесплатно.

«Загадочное ночное убийство собаки» (16+)
Спектакль претендует называться самым совершенным образцом театрального проникновения во внутренний мир аутиста.
Главный герой романа Марка Хэддона, а затем и спектакля пятнадцатилетний подросток Кристофер берётся расследовать странное убийство соседской собаки, которую неизвестный злодей проткнул вилами. Расследование приведёт юношу к раскрытию другой тайны и непростому осознанию того, что случилось с его собственной семьёй.
к/т Hollywood, ул. Тургенева, 46. 21 августа в 19.00, платно.

«Мамма Миа!» (16+)
«Мамма Mia!» — экранизация одноимённого мюзикла, основанного на песнях знаменитой шведской группы ABBA. Музыкальный фильм совместного производства США и Великобритании снят режиссёром Филлидой Ллойд.
Кафе «Автограф», ул. Советская, 10, корп. 1. 23 августа в 20.00, бесплатно.

ФОТО: VKINOPOISK.RU.

«Немая пятница» (16+)
В музейно-культурном центре «Амурский Утёс» под живой аккомпанемент старинного рояля состоится показ классического немого фильма «Цирк» (1928 г.), за который Чарльз Чаплин получил беспрецедентный «Оскар».
Центр «Амурский Утёс», ул. Шевченко, 15 А. 21 сентября в 19.00, платно.

ИГРЫ

ФОТО: КВЕСТГИД.РФ.

«Ограбление банка» (18+)
Мечтали когда-нибудь ограбить банк? Вам повезло, потому что босс даёт вам именно такое задание! Ведь в Хабаровск прибыл редкий и дорогой алмаз, который пробудет здесь только один день. Так что собирайте команду профессиональных взломщиков и помните — с начала квеста у вас будет всего час до прибытия полиции.
Ул. Доватора, 24 А (предварительная запись), платно.

Квест «Вампиры» (18+)
Только командой до 4 человек можно оказаться в другой реальности — на космическом корабле, тонущем океанском лайнере, в средневековом замке или в другом необычном месте. Для того, чтобы дверь открылась, нужно выполнить свою миссию: вернуть звездолёт на правильный курс, сразить рыцаря или победить вампиров. Решать головоломки под силу не каждому, но, может быть, у вас получится?
«Клаустрофобия», ул. Тургенева, 36. Ежедневно, платно.

«Прятки в темноте» (16+)
Прятки в темноте — это не просто квест в реальности. Это настоящее приключение, которое переносит участников в совершенно другую вселенную, полную потайных комнат и тоннелей, непредвиденных загадок и сюрпризов. В городе, полностью лишённом света, придётся либо избегать встречи с неизвестными персонажами, либо постараться с ними подружиться, что очень непросто, потому что делать это придётся на ощупь.
БЦ RicheVille, ул. Ленинградская, 53, офис 302 (предварительная запись), платно.

ФОТО: VK.COM.

Квест «Бункер» (14+)
Группа людей просыпается после нескольких лет анабиоза в бункере, в котором они пережидали ядерную зиму. Чтобы доказать системе «выХод», что они остались людьми, в течение часа, решив ряд задач, им необходимо выбраться на поверхность Земли.
«ВыХод», ул. Ленина, 69 (предварительная запись), платно.

ФЕСТИВАЛЬ

ФОТО: VK.COM.

Сергей Бацин (16+)
Сергей Бацин считается одним из музыкальных «отцов» ресторанной музыки Хабаровска. Он может удивлять и полностью заполнять вас музыкой разных стилей: джаз, блюз, фанк, известные мировые кавера. В этот раз музыкант и его гитара помогут окунуться в мир рок-музыки.
Кафе «Автограф», ул. Советская, 10, корп. 1. 17 и 18 августа в 20.00, бесплатно.

ФОТО: VK.COM.

«Суперпятница» (25+)
Если вы любите старые добрые хиты AC/DC, Queen, Depeche Mode и другую золотую классику, то не пропустите суперпятницу с группой MZF.
Бар «Гараж», ул. Волочаевская, 15. 17 августа в 22.00, платно.

ФОТО: VK.COM.

«Ударная суббота» (16+)
Ударной сделает группа из Комсомольска-на-Амуре Blackwork. Ребята везут забойные хиты и безудержный музыкальный драйв.
Бар «Гараж», ул. Волочаевская, 15. 18 августа в 22.00, платно.

ФОТО: VK.COM.

На открытом воздухе (0+)
Дальневосточный академический симфонический оркестр открывает сезон парковых концертов. Традиционно коллектив включил в программу популярные классические произведения.
Парк им. Н. Н. Муравьёва-Амурского. 25 и 26 августа в 18.00, бесплатно.

«Хороводы России» (6+)
«Хороводы России» — это фестиваль, который организаторы позиционируют как культурно-светское мероприятие. Чтобы создать образ единства многонационального народа России, все, кто примет участие в этом фестивале, возьмутся за руки в большом хороводе. Но не только. Фестиваль предполагает интересную развлекательную программу.
Комсомольская площадь, 15 августа в 18.30, бесплатно.

ВЫСТАВКИ

ФОТО: VK.COM.

«Городские цветы» (0+)
Эта выставка цветов и садово-огородной продукции уже 20-я по счёту.
Ежегодно её участники удивляют горожан многообразием форм представляемых экспонатов. Объёмные поделки из овощей и фруктов, срезанные цветы в вазах и кашпо, оборудование и материалы для цветоводства и оформления приусадебного участка, аксессуары для аранжировки цветов и флористики — это лишь малая часть того, что можно увидеть на выставке.
Парк «Динамо»», 18 августа в 10.00, бесплатно.

«Заповедное ожерелье Амура» (6+)
До 31 августа будет работать фотовыставка «Заповедное ожерелье Амура», она приурочена к 100-летнему юбилею заповедной системы России, который отмечался в прошлом году, и рассказывает об уникальной дикой природе.
Музей истории Хабаровска, ул. Ленина, 85. Ежедневно (кроме понедельника) с 10.00, платно.

«Деревянные резные фантазии» (3+)
В Арт-подвальчике продолжается выставка Виктории Евсеевой «Деревянные резные фантазии». Автор работ до поры до времени и предположить не могла, что все её мечты осуществятся разом: Любовь, Дом, Деревня и Творчество. По словам автора, все представленные работы — это совместное творчество: её, станка и компьютерных художников-моделлеров.
Арт-подвальчик, ул. Муравьёва-Амурского, 17. Ежедневно с 10.00, бесплатно.

ФОТО: VK.COM.

«Народности Китая» (3+)
На этой выставке экспонируются куклы фабрики сувениров Xiao qing в костюмах всех народов, населяющих огромную территорию Китая.
Каждая из 56 кукол своим нарядом представляет одну из народностей Поднебесной и знакомит посетителей с этническим разнообразием нашего географического соседа. Дополняют выставку изображения десяти традиционных вееров народов Китая XIX–XX веков.
ДВХМ, ул. Шевченко, 7. Ежедневно (кроме понедельника) с 10.00, платно.

ФОТО: МУЗЕЙ ИМ. Н. И. ГРОДЕКОВА.

«Прекрасное Средневековье» (6+)
Проект «Средневековые гастроли», состоявший из трёх выставок, реализуется Гродековским музеем и Новгородским государственным музеем-заповедником. Основная идея выставки «Прекрасное Средневековье. Образ женщины Древнего Новгорода» — создать образ женщины средневекового Новгорода XI–XV вв., обращаясь к темам социального положения женщин, особенностям их внешнего облика, уровня образованности, положения в семье и обществе. На выставке будет представлено 870 предметов из фондов Новгородского музея-заповедника.
Музей им. Н. И. Гродекова, ул. Шевченко, 11. Ежедневно (кроме понедельника) с 10.00, платно.

«Покаяние» (12+)
Выставка Анатолия Писквича посвящена 100-летию расстрела царской семьи в Екатеринбурге. Работы, представленные здесь, выполнены в технике маркетри (мозаика из цветных пород дерева). В мозаиках использована древесина ценных пород — дуба, берёзы, липы, ореха, бархата, кедра. А также экзотических пород — махагони (красное дерево), южный орех, чёрное дерево, кипарис и т. д.
Арт-подвальчик, ул. Муравьёва-Амурского, 17. Ежедневно с 10.00, бесплатно.

ДРУГОЙ ОТДЫХ

ФОТО: ЗДОРОВЫЙХАБАРОВСК.РФ.

«Шаги здоровья» (0+)
На этот раз темой акции с участием медицинских работников будет женское здоровье. На ваши вопросы ответят врачи клинико-диагностического центра «Вивея».
Парк «Динамо» (у входа). 18 августа в 11.00, бесплатно.

Детская железная дорога (0+)
Каждый день (кроме понедельника) на детской железной дороге раздаётся гудок паровоза, маленькие пассажиры заходят в маленькие вагончики и отправляются в путешествие. В остальном здесь всё по-настоящему — купе, вагоновожатые, машинист, рельсы. И впечатления тоже настоящие и незабываемые.
Детская железная дорога, ул. Краснодарская, 3. Ежедневно с 9.30 (кроме понедельника), платно.

ФОТО: VK.COM.

Free sew (12+)
Не нашли нужного мастер-класса, а сшить что-то эксклюзивное и идеально подходящее очень хочется? Специально для вас в «Фактуре» подготовят выкройку, и под чутким руководством преподавателя вы сошьёте себе наряд.
Мастерская «Фактура», ул. Комсомольская, 74, 2 этаж. 19 августа в 16.00, платно.

ПОСТРОИЛ «ЕРОФЕЙ» И... РАСТОПИЛ ЛЁД

Анатолий Крылов приложил руку к возведению крупнейших спортивных комплексов Хабаровска.

В минувшие выходные в России отмечали сразу два профессиональных праздника: в субботу — День физкультурника, а в воскресенье поздравления принимали строители. Вы не находите, что это довольно символично? Ведь именно строители возводят сооружения — от простых площадок во дворах до современных стадионов и универсальных комплексов, на которых потом кипят спортивные страсти и куётся слава страны.

Анатолий Крылов по праву отмечает оба праздника. Более четверти века он трудится в ЗАО «Хабаровское строительное монтажное управление «Дальстальконструкция» и принимает активное участие в возведении многих крупных спортивных объектов Дальнего Востока. Начинал монтажником, а со временем переквалифицировался в крановщика. Кроме того, Анатолий с детства дружит с физкультурой и активно болеет за все хабаровские команды мастеров.

ТЫ ПОМНИШЬ, КАК ВСЁ НАЧИНАЛОСЬ

— Наверное, вам приятно, находясь на трибуне «Платинум Арены», осознавать, что приложили руку к строительству этого замечательного комплекса? — интересуюсь у него.

— Не скрою, есть такое чувство. Тем более, что «Платинум Арена» был первым столь серьёзным спортивным проектом в моей строительной практике. Строили мы хоккейный комплекс три года. Помню, часто на объект приезжал тогдашний президент артели старателей «Амур» Виктор Лопатюк и лично следил, как идёт стройка. Кстати, в конце августа исполняется 15 лет со дня сдачи сооружения, как говорится, «под ключ». Хорошо помню торжественное открытие «Платинум Арены»: меня наряду с другими виновниками торжества туда пригласили.

Принимал Анатолий Крылов участие и в строительстве ледовой арены «Фетисов-холл» во Владивостоке. Пришлось год жить вдали от дома (что поделать, такая работа) и почти без выходных. Ведь крановщик на объекте — человек незаменимый. Хорошо хоть на футбольный матч удалось отпроситься. Ну не мог Анатолий пропустить дальневосточное дерби «Луч» — СКА во Владивостоке.

СТРОЙКА С ПРИКЛЮЧЕНИЯМИ

Приложил Анатолий руку и к ещё одной эпохальной стройке — крытой арены «Ерофей» для хоккея с мячом в дальневосточной столице. Крылову стройка запомнилась, прежде всего, тем, что шла с... приключениями.

— Помните, как долго подбирали место под строительство арены,— говорит он.— А потом начались проблемы с финансированием. Строительство то шло активными темпами, то затихало на неопределённый срок. Но всё хорошо, что хорошо кончается. В итоге мы смонтировали здание, обшили его по кругу, поставили крышу... Сейчас я здесь частый гость. Именно с приходом русского хоккея под комфортную крышу «Ерофея» этот вид спорта в городе вновь стал довольно популярным. За последнее время Хабаровску дважды доверили проводить у себя чемпионат мира, а «СКА-Нефтяник» наконец-то стал чемпионом страны.

Между прочим, на матчи чемпионата мира-2018 по бенди Анатолию посчастливилось ходить бесплатно. И знакомства тут ни при чём. Абонементы на игры он выиграл, приняв участие в конкурсе под названием «Растопи лёд».

— Для победы надо было растопить брикет со льдом и достать сувенирный магнит международного турнира,— рассказывает Крылов.— При этом лёд нельзя было ни грызть, ни бросать, ни ломать, ни резать. Только растопить! Кто-то нарушал правила и сходил с дистанции. А мне вот удалось добиться успеха.

> В АВГУСТЕ ИСПОЛНЯЕТСЯ 15 ЛЕТ СО ДНЯ ОТКРЫТИЯ «ПЛАТИНУМ АРЕНЫ».

Анатолий Крылов в разные годы был среди тех, кто возводил и другие спортивные объекты на Дальнем Востоке — волейбольный центр в Южном округе краевого центра, где базировалась женская команда «Самородок», спорткомплекс «Океан» в городе Вилючинске Камчатского края... Также принимал участие в реконструкции открытого плавательного бассейна на стадионе имени Ленина и строительстве центра самбо.

ФАНТАСТИЧЕСКИЙ ГОЛ

— Анатолий, вы болельщик уже с 35-летним стажем. Наверняка есть матчи, которые до сих пор вспоминаете с удовольствием? — интересуюсь у Крылова.

— Таких матчей много. Как забыть прошлый сезон, когда армейцы впервые попали в премьер-лигу и к нам стали приезжать «Спартак», «Зенит», ЦСКА, «Локомотив»?! До сих пор в памяти и переполненные трибуны в октябре 2001 года, когда наши футболисты пробивались в первый дивизион.

Из более раннего по-прежнему перед глазами фантастический гол в падении через себя легенды хабаровского футбола Владимира Козлова в ворота клуба «Котайк» из армянского города Абовяна в 1985 году. Ещё вспоминаю поездки болельщиков, среди которых был и я, на выездные встречи любимых клубов.

Случались порой и курьезы. Както к хоккейному матчу в Комсомольске-на-Амуре между «Амурсталью» и хабаровским СКА мы решили выпустить программку. Надеялись порадовать местных коллекционеров спортивной атрибутики (ведь в городе юности тогда с печатной продукцией было туго). Но тот давний матч не состоялся.

Дмитрий ИГОЛИНСКИЙ.

КОРОТКОЙ СТРОКОЙ

Хоккеисты хабаровского «Амура» с семью очками стали победителями Кубка Президента Республики Казахстан, розыгрыш которого завершился в Астане.

◄●►

15 августа ХК «Амур» в Москве проведёт контрольный матч со столичным «Динамо», а затем отправится на сборы в Чехию.

◄●►

Хоккеисты «СКА-Нефтяника» вернулись из Швеции и приступили к тренировкам на льду арены «Ерофей».

◄●►

Определились все участники очередного Кубка мира по хоккею с мячом, который с 11 по 14 октября пройдёт в шведском городе Сандвикене.

◄●►

Футболисты «СКА-Хабаровск» потерпели первое фиаско в нынешнем сезоне, уступив дома — 1:2 одному из своих главных конкурентов в борьбе за путёвку в премьер-лигу ФК «Тамбов».

◄●►

Футболистов СКА на матче 1/32 финала Кубка России во Владивостоке против «Луча» поддержат преданные болельщики, для которых клуб организовал бесплатные автобусы.

◄●►

На главной арене стадиона имени Ленина начинается строительство навеса над восточной трибуной, в связи с чем сектора с 13-го по 20-й будут закрыты для посещения до 15 ноября.

◄●►

Юные футболисты «СКА-Хабаровск» 2005 года рождения по итогам двух кругов стали победителями регионального этапа и получили путёвку на финал первенства России.

◄●►

Юные тхэквондисты Хабаровского края на международном турнире в Шеньяне завоевали семь золотых, четыре серебряных и одну бронзовую награды.

◄●►

Президент Федерации киокусинкай Китая Хуан Вэйдун во время учебно-тренировочных сборов в нашем крае назвал хабаровских каратистов одними из лучших в мире.

◄●►

В Хабаровске впервые прошёл фитнес-марафон «Оздоровительный спорт — в каждую семью», посвящённый Дню физкультурника.

КАЖДОМУ ДЕРЕВУ — СВОЙ РАЦИОН

Несмотря на тёплый август, дачный календарь сигнализирует о том, что скоро зима, а значит, пора готовиться к холодам.

ФОТО: АВТОРА.

Я уже не раз говорила, что сейчас тот период, когда нужно готовить растения к зиме. Одним из шагов для этого является внесение калийно-фосфорных удобрений. Калий помогает формироваться скелету растений, одревеснеть, что помогает спокойнее перенести морозы. Фосфор участвует в развитии плодовых почек будущего урожая.

СПРАШИВАЛИ — ОТВЕЧАЮ

Вопрос, который ко мне поступил, как раз о том: что такое калийно-фосфорные удобрения?

Всё просто. В продаже есть калийные и фосфорные удобрения. Их можно покупать по отдельности и вносить под растения. Есть и комплексные удобрения, на которых указаны латинские буквы К и Р. Для упрощения процесса выбора таких удобрений производители на пакетах пишут ОСЕННИЕ удобрения.

СКОЛЬКО И КАК ВНОСИТЬ

Чтобы правильно рассчитать количество удобрений, которые потребуется вашим растениям, лучше всего сделать химический анализ почвы и действовать, исходя из инструкции. Если такой возможности нет, придётся ориентироваться на собственную ладонь: сколько вместит, столько и рассыпайте в приствольном круге растения. Это удобно, особенно если завтра — послезавтра пойдёт дождь, и удобрения быстро уйдут к корням. Если дождя в скором времени не ожидается, то тогда можно сделать дырочки в земле и в них засыпать удобрения. Либо поверх удобрения присыпать компостом, всё равно скоро зима и корни деревьев и кустарников нужно мульчировать.

Ещё один момент — для ускорения процесса одревеснения у растений необходимо прищипнуть зелёные побеги, самую макушку ветки. Их рост прекратится, и они вспомнят, что зима скоро. Если этого не сделать, есть вероятность, что погибнет весь прирост этого года, а может быть и всё растение.

ЧТО С ВИНОГРАДОМ?

Поступил ко мне через соцсети вопрос «Что с виноградом?» и фото к нему прилагалось, на котором ягоды то ли с гнилью, то ли с болезнью, в любом случае, вид у них будто поджаренный. И последнее оказалось верным. Дело в том, что владелец этой виноградной лозы от кого-то услышал, что для того, чтобы ягоды были слаще, их необходимо показать солнцу, оборвав листья. Так-то оно так, но осторожность в этом процессе не помешает, иначе будет у вас «жареный» виноград. На вкус ягод это не повлияет, они будут сладкими, но эстетический вид подпорчен.

ПРИУЧАЕМ К СОЛНЦУ ПОСТЕПЕННО

Работы по обрыванию листьев начинаются примерно за 3 недели до созревания винограда. Например, сорт «Альфа» достигает технической спелости в конце августа — начале сентября, значит, к ликвидации листьев приступаем в начале — середине августа. Если поторопиться с этой процедурой, то вероятен ожог на ягодах.

Кроме того, сразу все листья вокруг грозди не снимаем, делаем это постепенно, чтобы ягоды привыкли к солнцу. Это как с загаром у людей, если бледнокожие сразу получат ударную дозу солнца, то покроются пузырями, и всё тело будет болеть. А если принимать солнечные ванны по чуть-чуть, загар будет ровным и красивым.

Поэтому сначала срезаем острым секатором нижние листья. Это хорошо ещё и потому, что листья во влажной среде могут подхватить с земли различную заразу и перекинуть её на ствол и грозди. А нет листьев — не будет и болезней. Ветер не задерживается в виноградных зарослях и отгоняет от лозы патогенную микрофлору. И растение не тратит свои силы на кормление нижних листьев.

Следующий этап — убираем листья с боков, но оставляем один сверху, чтобы он, как панамка на ребёнке, защищал гроздь от солнечного и теплового ударов. И в завершение можно и верхний лист убрать. Так средние и поздние сорта винограда не просто вызревают,

но и наливаются сладким соком настолько, что приходится спасать обычно кислую «Альфу» от ос.

Что касается ранних сортов винограда, то они могут обойтись и без такой операции, поскольку и так успевают вызреть.

Также скорейшему созреванию винограда помогает прищипывание побегов, когда грозди уже сформировались. В этот момент оставляют над гроздью от 4 до 8 листьев, остальное — на долму. Пасынкование, как у помидоров, тоже не даёт винограду тратить силы на выращивание «дров», как говорят дачники, а направить питательные вещества на развитие ягод.

Кроме того, что виноград — солнцелюбивое растение, ему важно для формирования сладких ягод набрать нужную сумму температур. Для этого можно ещё в начале сезона укрыть плёнкой землю вокруг куста и сохранять её весь сезон, чтобы древесина лучше вызрела. И ещё важно не перекармливать лозу. Виноград — культура аскетичная, растёт на камнях. Удачи на грядках.

ФОТО: PHOTOSHARE.RU.

Надежда ВЫХОДЦЕВА.

ЗЭКИ УКРАЛИ МИЛЛИОН У ПЕНСИОНЕРОВ

Преступники вводили людей в заблуждение по телефону прямо из-за решётки.

ФОТО: PIXABAY.COM.

Потенциальные жертвы среди жителей Хабаровска выбирались наугад. Звонивший говорил, что он — сын, попавший в беду, и ему срочно нужны средства для того, чтобы решить проблему. Тем, кто поверил, сообщалось, что деньги нужно будет передать таксисту.

26-летнего жителя Хабаровска, водителя такси, в качестве сообщника мошенники выбрали наугад и предложили ему забрать у пожилой женщины по определённому адресу конверт с деньгами, из которого можно взять себе 10 тысяч, а остальное отправить им. Причём оговаривалось, что подобное сотрудничество возможно на постоянной основе. Таксист согласился.

По этой схеме преступники работали около месяца. Они причинили десяти потерпевшим, официально сообщившим о мошенничестве, ущерб на сумму около 1 млн. рублей. Сотрудники отдела уголовного розыска УМВД по Хабаровску раскрыли преступление и задержали хабаровского таксиста. Двух его сообщников, 35 и 39 лет, доставили из Новосибирска, где они отбывали наказание.

— Подсудимые были признаны виновными в совершении мошенничества. Суд приговорил жителя Хабаровска к 5 годам и 5 месяцам лишения свободы с отбыванием в колонии строгого режима,— рассказал **помощник председателя Индустриального районного суда Александр Маслов**.— Двое других обвиняемых приговорены к 3 и 6 годам лишения свободы в колонии строгого режима.

ЧП

«АВАНГАРД» ОСТАЛСЯ БЕЗ ГАЗА

Экскаватор ковшом повредил трубу.

Почти две недели ушло у специалистов АО «Газпром газораспределение Дальний Восток» на восстановление газоснабжения крупного индустриального парка «Авангард» около села Ильинка рядом с Хабаровском.

— Специалисты АО «Газпром газораспределение Дальний Восток» восстановили участок газопровода высокого давления до индустриального парка «Авангард» (ТОСЭР «Хабаровск»), повреждённого в результате несанкционированных земляных работ,— рассказала **начальник отдела по связям с общественностью и СМИ АО «Газпром газораспределение Дальний Восток» Юлия Солошенко**.— После вскрытия повреждённого участка газопровода и его обследования специалистами газовой компании внутри трубы обнаружили большое количество песка и глины, попавших внутрь через порыв.

Грязь и песок затянуло в газовую трубу под давлением после того, как экскаваторщик повредил трубопровод. Инцидент случился около двух недель назад.

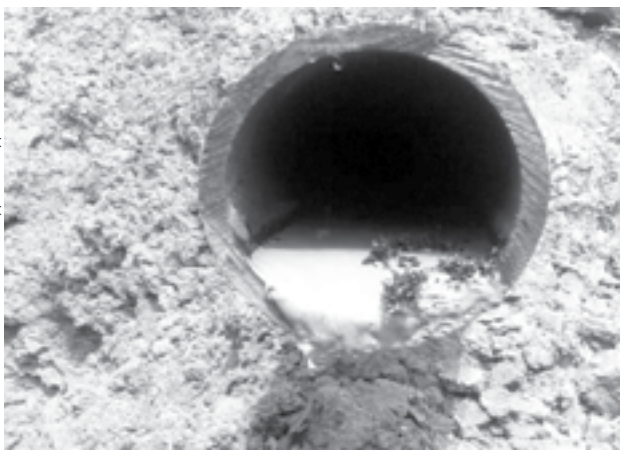

ФОТО: АО «ГАЗПРОМ ГАЗОРАСПРЕДЕЛЕНИЕ ДАЛЬНИЙ ВОСТОК».

— Чтобы удалить засорение и восстановить беспрепятственный ток газа внутри сетей, пришлось очистить более 2 км трубы диаметром 280 мм. Для этого на газопроводе сделали технологические разрывы с обеих сторон от повреждения, а затем внутрь полости газопровода многократно запускали специальные очистные поршни, которые под давлением воздуха вытесняли воду с остатками загрязнения,— добавила Юлия Солошенко.

За нарушения регламента проведения работ в зоне газопровода строительной или ремонтной компании грозит ответственность согласно статье № 32 федерального закона «О газоснабжении в Российской Федерации» № 69-ФЗ от 31 марта 1999 года.

ОБ ЭТОМ ГОВОРЯТ

ТАБЛЕТКА ВНЕ ЗАКОНА

Вещества, запрещённые на территории России, снова пришли в Хабаровский край из Беларуси, где они разрешены.

Сотрудники пограничного управления задержали посылки с анаболиками прямо на почте, в момент получения их покупателями. Три отправления пришли в Хабаровск, а одно, содержащее 180 таблеток, в Комсомольск-на-Амуре. Всего в посылках содержались около 700 анаболиков для быстрого набора мышечной массы.

Все покупатели оказались спортсменами и сообщили, что заказали вещества в Интернете для личного пользования.

— В отношении покупателей возбуждены уголовные дела по статье «Незаконное перемещение через таможенную границу сильнодействующих веществ». Максимальное наказание по ней — до 7 лет лишения свободы со штрафом до 1 млн. рублей,— сообщила **сотрудник пресс-службы Пограничного управления УФСБ России по Хабаровскому краю Татьяна Вотинцева**.

ФОТО: PIXABAY.COM.

ИЗ ЗАЛА СУДА

В ТЮРЬМУ ЗА 5 ТЫСЯЧ

Комсомольчанка сядет на 2 месяца за неоплаченный штраф.

ФОТО: PIXABAY.COM.

Женщина предстала перед мировым судом Комсомольска-на-Амуре из-за того, что фиктивно прописала в своей квартире иностранца. Она была признана виновной, в качестве наказания на неё был наложен штраф в размере 5 тысяч рублей.

Судебный пристав-исполнитель уведомил комсомольчанку о необходимости оплаты, но расстаться с деньгами она так и не собралась.

— После того, как приговор вступил в законную силу и отведённые на оплату 60 дней истекли, пристав обратился в суд,— рассказала **главный специалист-эксперт по взаимодействию со СМИ УФССП России по Хабаровскому краю и ЕАО Александра Дмитриева**.— Ходатайство о замене наказания было удовлетворено. Вместо штрафа она на 2 месяца отправится в колонию-поселение.

ЧТО ПРОИСХОДИТ

ОСТАНОВИТЕ САМОЛЁТ, ОН СЛЕЗЕТ

В Хабаровском аэропорту сотрудники полиции сняли с рейса Хабаровск — Красноярск 34-летнего пассажира.

ФОТО: МВД РФ.

Буйный житель Хабаровского края сначала поскандалил с одним из пассажиров, а когда члены экипажа попытались его успокоить, покрыл их матом и начал ломиться в кабину пилотов. При этом он обзывал одну из стюардесс, снимавшую происходящее на смартфон, крысой, жабой и каштанкой. Прибывший наряд полиции снял гражданина с рейса и доставил в дежурную часть. Там он устроил настоящий «концерт»: сломал скамейку в комнате для задержанных, завыл и кидался обломками из-за решётки.

— В настоящее время он привлечён к административной ответственности, решается вопрос о возбуждении уголовного дела по признакам преступления, предусмотренного ст. 213 УК РФ (хулиганство),— сообщила **официальный представитель МВД России Ирина Волк**.

ГОРЬКИЕ ПИЛЮЛИ ПРОШЛОГО

В Хабаровске не так уж много исторических зданий, нынешние владельцы которых старательно сохраняют не только внешний, но и внутренний их облик. Одно из них — аптека № 84, которая находится на улице Муравьёва-Амурского, 8, ей больше 100 лет.

О том, как появилась здесь аптека, откуда в старинном здании подвалы с высокими сводами и действительно ли по подземным ходам можно выйти к Амуру, мы говорим с известным **хабаровским краеведом Анатолием Жуковым**.

ВИНО ЦАРСКОЙ ПРОБЫ

До революции этот дом был известен как дом Хлебниковых. Мещанин из города Елабуги Вятской губернии Иван Николаевич Хлебников, направляясь в 1878 году на Дальний Восток, пристроил свою семью в губернском городе Иркутске, а сам двинулся дальше посмотреть здешние земли. В тогдашней Хабаровке он обратил внимание на дикий виноград, растущий в изобилии. Хлебников нашёл ему применение — как делают вино, он узнал ещё в Бессарабии. Кустарным способом сделал несколько бутылок. Напиток получился отменным! Так Иван Николаевич понял, чем он будет заниматься.

В следующем году уже всей семьей Хлебниковы обосновались в Хабаровке. Купили участок земли на углу улиц Большой и Инженерной, ныне это улицы Муравьёва-Амурского и Тургенева, занялись домоустройством. В 1881 году получили разрешение местных властей на продажу нескольких сортов своего вина.

Но не всё начиналось гладко. В 1884 году пожар уничтожил всё имущество, которое находилось в деревянных постройках. В 1885 году у тогда уже купца второй гильдии Ивана Хлебникова умерла жена, а сам купец был признан несостоятельным должником. Оставшись с четырьмя сыновьями — Алексеем, Максимом, Сергеем и Иваном, он опять начинает делать вино. Через четыре года производство вина достигло двух тысяч вёдер в год.

Весной 1891 года Хабаровск посетил цесаревич Николай, будущий последний император России. Он возвращался из Японии. Высокого гостя потчевали местными напитками. Это было красное вино, до революции в России белое просто не делали. Вино так понравилось цесаревичу, что он вручил купцу в награду золотую монограмму трёх царских имён, усыпанную бриллиантами.

В том году на участке уже стояли деревянный двухэтажный дом, два амбара, ледник. Заручившись поддержкой царственного гостя, купец приступил к постройке каменного здания — подвала для вин, так называемого «ренского погреба». То есть магазина, который торгует алкогольными напитками на розлив. Это подвальное помещение и сейчас хорошо видно со стороны улицы Тургенева.

ДАЛЬНИЙ ВОСТОК — ВИНОГРАДНОЕ МЕСТО

Сыновья Ивана Николаевича выросли и стали уважаемыми людьми. Делами торгового дома Хлебниковых и «Торгово-промышленного товарищества на вере», который учредила семья, распоряжались все. В Хабаровске — Алексей, в Никольск-Уссурийске — Иван, во Владивостоке — Максим, в Одессе — Сергей.

С проведением железных дорог Хлебниковы стали закупать дикий виноград у крестьян и китайцев в районах рек Имана, Бикина, Хора, Кии, привозили его из собственного сада под Никольск-Уссурийском, заложенном ими ещё в 1891 году.

Усердие виноделов было по достоинству оценено. На проходившей в 1899 году Амуро-Приморской сельхозвыставке торговый дом Хлебниковых награждён серебряной медалью «За содействие русской промышленности и торговле, за местное виноделие».

В июне 1900 года слева от каменного одноэтажного дома, возведённого к тому времени над винным погребом, заложили новое каменное двухэтажное здание, подвальный этаж которого тоже предназначался для вин. Дом построили за два года. Никаких подземных ходов в нём не было, они и не предполагались, так что это не более, чем досужие вымыслы.

> ВИНО ТАК ПОНРАВИЛОСЬ ЦЕСАРЕВИЧУ, ЧТО ОН ВРУЧИЛ КУПЦУ В НАГРАДУ ЗОЛОТУЮ МОНОГРАММУ ТРЁХ ЦАРСКИХ ИМЁН, УСЫПАННУЮ БРИЛЛИАНТАМИ.

Свободные помещения купцы сдавали в аренду. Здесь располагались табачный магазин Константиниади, галантерейный и мануфактурный магазины и гостиница купца Вергазова, писчебумажный магазин. Винзавод Хлебниковых официально назывался «Первый паровой спиртоочистительный завод торгово-промышленного Товарищества М. И. Хлебников и К». Марки вин, которые он выпускал, назывались «Кристалл № 40» и «Реноме-80». Даже названием купцы хотели подтвердить, что за их винами существует укрепившаяся высокая репутация.

В 1909 году на Всероссийской сельскохозяйственной выставке в Ростове и Миллерово хлебниковские вина получили Большую серебряную и Золотую медали.

Но в 1914 году у них начинаются финансовые проблемы, и семья неожиданно уезжает в Харбин. Так и не проданные дома национализировала новая власть в 20-е годы.

ШИКАРНЫЙ ПОРТСИГАР РИИКА

Но до этого, ещё в 1916 году весь нижний этаж углового дома Хлебниковых взяли в аренду под аптеку и аптекарский магазин компаньоны Коппель и Риик.

Доктор медицины, статский советник Христиан Петрович Коппель приехал в Хабаровск из Прибалтики с назначением на должность окружного, а потом уездного врача. За участие в борьбе с эпидемией холеры, постигшей наш город в 1902 году, награждён орденом Святого Станислава 3-й степени. Состоял гласным городской думы с 1910 года. Его жена Аида Карловна держала в центре города магазин модной женской одежды. Проживали Коппели тоже в доме Хлебникова, снимая квартиру как раз над своей аптекой.

Трагична судьба его компаньона Фридриха Карловича Риика. Городская газета «Наше слово» в годы революции писала: «Шикарный портсигар расстрелянного в 1919 году Риика до сих пор находится у атамана Калмыкова. Сотник Кандауров был лично застрелен Калмыковым за то, что тот не поделился с ним деньгами и вещами, отобранными у казнённого аптекаря Риика».

Потом, после национализации, в этом здании было множество контор и ведомств. Одно время там даже работал уполномоченный по туземным делам В. К. Арсеньев. А в июле 1946 года здесь снова открыли аптеку, которая существует и поныне.

— В ней всё сохранено, как было,— сказала директор аптеки Любовь Заморочко.— В зале есть музейный уголок, в котором находятся ступки и настоящие аптекарские весы. Кстати, наша аптека единственная в Хабаровске, где всё ещё делают лекарства, как в прежние времена.

Во время недавней реставрации на здании начертали «Аптекарский магазинъ». Очевидно, как напоминание всем нам. Но исторической справедливости ради надо заметить, что такой надписи на нём никогда не было.

Елена ИЩЕНКО.

Куда ни …, всё клин | Запугивающее обещание | Кем была Афина? | Работница "в начале" театра

То же духовенство | Местье Жорж Санд | Мафиози Розарио … (киношн.) | Японская авиакомпания | Один из старейш. городов Грузии | Батюшкина служебная одёжка | Цветок для гаданий о возлюбленных | Причина стонов в больнице | Турецкий порт с развалинами Смирны | Золотой заяц Венесуэлы

"Шляпа" пивной кружки | Бывшее гос-во в Европе | "Аренда" денежных средств | Юрий Башмет как инструменталист | Узкая плетёная лента для украшения | Страна, где доллары печатают

Легковушка с грузовым кузовом | Тайгер, звезда гольфа | "Финиш" кириллицы | Мясо для бедных и вегетарианцев | Канапе из меню японского ресторана

Беда незанятого лентяя | Китайский "бокс" | Древнее название Ладоги | Сериал "… - королева воинов" | Буква "Т" у древних греков | Тамбов, река | Символ совершенной ободранности

Река победы армии Суворова | Крымский порт с домом-музеем Чехова | Участок выжженного леса | Аббревиатура бывшего "рулевого" | Костистые … в ухе хороши | Библейская пища с небес

Рыбацкая снасть по старинке | Храм - конечный пункт хаджа | Булатная столица Сирии | Хлебосольство | Бывшее название столицы казахов | Аббревиатура простуды | Поляк, придумавший "Солярис"

"Монета" на носу поросёнка | Тюбетейка Ивана Грозного

Нападающий игрок футбольной команды | Орнелла, укротившая строптивого | Единица веса для аптекаря | Пуля по определению бывалого солдата | … Карден | "Перекос" корабля

Альянс как объединение | Авангард греческой азбуки | Многослойная арабская сладость | Жидкая основа крови

Водка по-японски | Ватман на кульмане по сути | Вкусный рулетик от японца | Прерия, переехавшая в Южную Америку | У умника во лбу их семь

Водопад в Южной Америке | Пулемётная опора | Лабиринтовая аквариумная рыбка | И Фандера, и Фёдорова

"Титул" деспотичного правителя | Река, что впадает в Ильмень | Цезарь из "Могучей кучки" | Ядовитый жёлто-зелёный газ

Опорная часть оси | Пророк, попавший в китовое чрево | Знаменитый ужастик Ричарда Доннера | Выходец из той же местности, что и вы | Партнёр Ирины Роднина

ВИЧ-инфекция | Особь из отряда крокодилов | Певица, исполнившая "Иногда"

Полицай ("Кин-дза-дза") | Имя отца Михаила Кутузова | Наплыв на стволе берёзы

Глубокий "нырок" самолёта | Кукуруза, выращенная испанцем | Рабочая насадка дрели | Клячина, что не вышла замуж

"Крайность" в боевом построении | Спортивный стандарт социализма | Русский поэт, любимый революционерами | Финская соперница русской бани

И вятич, и кривич, и дрегович | Неоконченная повесть М. Лермонтова | Стиль спортивного плавания | "Чуть помедленнее, …!" | Сырьё для текилы | Опера "Чио-Чио-…"

Мусульманин из Марокко | Пушечный выстрел "хором" | Ив - известный французский косметолог | Александр - шоумен Первого канала | Гусыня, принявшая Ниль за стаю | Древний народ из Мачу-Пикчу

Запаска к гусенице танка | Длинная телега без кузова в старину | Брат Тома Сойера - пай-мальчик

Озеро-гигант в Краснодарском крае | Кимоно, пояс | Неполная рифма

Английский "Мистер-комик" | The table | Маслины

"Делу - время, потехе - …" | Американский стиль музыки | Пламя по-старорусски | Древнегреч. царство мертвых

Он был Сатанеевым в "Чародеях"

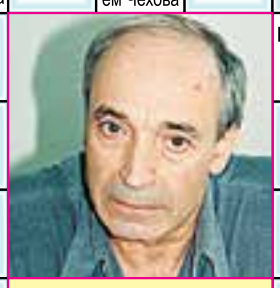

Трус из комедийной троицы

В этом классическом судоку среднего уровня сложности цифры в дополнительных окнах также не повторяются.

	9		7			5	1	2
	8	2		6			9	3
5			9			6		
	3	6	4				8	
7		4		3	2			
	2		6		7	4		5
3				4	6			9
2	4						5	
		1					7	4

Здесь помечены границы между соседними ячейками, в которых стоят последовательные цифры (то есть цифры, отличающиеся друг от друга на единицу).

				2				
1				7	8			
9					3		7	
4	7	8					5	
	6				4			
					5	4	2	8
			1				9	3
	9				7		6	
			9		6	2		

В этом классическом судоку среднего уровня сложности цифры в центральных клетках секторов также не повторяются.

						7		
		7				5	3	
6	4		9				2	
	9	3	5			8		
		6	7		9		4	1
8	7				1			9
		9	4	1		6	8	5
5	1	2						
4	6			5	7			2

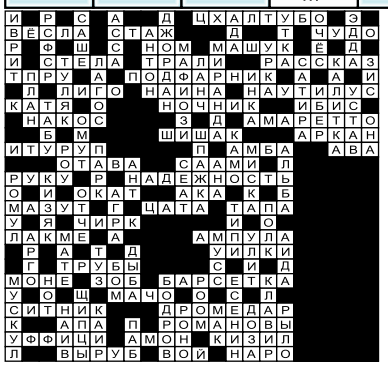

Ответы на сканворд и судоку, опубликованные в номере от 8 августа 2018 г.

4	7	9	6	1	3	2	5	8
5	2	8	7	4	9	3	6	1
6	3	1	5	2	8	4	7	9
8	4	6	9	3	5	1	2	7
3	1	5	2	7	4	9	8	6
7	9	2	8	6	1	5	3	4
9	5	3	1	8	7	6	4	2
1	6	7	4	5	2	8	9	3
2	8	4	3	9	6	7	1	5

2	5	8	4	3	9	1	7	6
3	7	6	2	8	1	5	9	4
4	1	9	7	6	5	3	2	8
1	4	5	3	7	2	6	8	9
8	3	7	9	4	6	2	1	5
9	6	2	5	1	8	4	3	7
5	8	4	1	9	3	7	6	2
6	2	3	8	5	7	9	4	1
7	9	1	6	2	4	8	5	3

2	8	9	4	3	7	6	5	1
7	5	1	9	8	6	3	2	4
3	6	4	5	1	2	9	7	8
8	2	3	7	5	1	4	6	9
9	4	5	8	6	3	2	1	7
1	7	6	2	4	9	5	8	3
6	1	8	3	9	5	7	4	2
4	9	2	6	7	8	1	3	5
5	3	7	1	2	4	8	9	6

12+
ПРИАМУРСКИЕ ВЕДОМОСТИ

Газета зарегистрирована в Управлении Федеральной службы по надзору в сфере информационных технологий и массовых коммуникаций по ДФО.
Свидетельство о регистрации СМИ: ПИ № ТУ27-00629 от 9.10.2017. Выдан Управлением Роскомнадзора по ДФО
Учредитель: Министерство внутренней политики и информации Хабаровского края.

Издатель: АНО «Центр поддержки социальных инициатив «Открытый регион»
Адрес редакции, издателя: 680000, Хабаровский край, г. Хабаровск, ул. Дзержинского, 56, 3 этаж
Телефон редакции: 8 (4212) 47-55-27
Телефон для сотрудничества: 8 (4212) 47-56-27
E-mail: rekIpv@rambler.ru

Главный редактор: Червакова Ольга Александровна
Тираж: 1500 экземпляров
Отпечатано офсетным способом в ООО «Издательский дом «Гранд Экспресс». 680000, г. Хабаровск, Уссурийский бульвар, 9а
Время подписания в печать: по графику – 17:00 14.08.2018, фактическое – 17:00 14.08.2018
Подписной индекс: 54523
Периодичность выхода: еженедельник
День выхода: среда

Цена свободная
Условные обозначения:
* – подлежит обязательной сертификации;
☑ – публикуется на правах рекламы.
Мнения авторов публикаций могут не совпадать с точкой зрения редакции.