75 ПОБЕДА! 1945–2020

170 лет Николаевску-на-Амуре 1850•2020

55 лет Николаевскому району 1965•2020

3 АКЦЕНТ
Зачем нужны "гостевые семьи".

7 ПОДРОБНОСТИ
18 июля 1942 года – взрыв подводных лодок Щ-118 и Щ-138.

ТВ Программа телевидения с 3 по 9 августа, включая региональные каналы

газета Амурский лиман
liman_online
т. 914-163-60-03

ГЛАВНАЯ ГАЗЕТА НИКОЛАЕВСКОГО РАЙОНА

Амурский лиман

ГАЗЕТА ИЗДАЁТСЯ С ОКТЯБРЯ 1924 ГОДА

№ 31 (18021) Среда, 29 июля 2020 года

E-mail: amur.nikol2013@yandex.ru

Благоустройство города продолжается

КОРОНАВИРУС на 27.07.2020 г.

***	заболели	выздоровели	погибли
В мире	16 189 581	9 344 883	647 784
В России	812 485	600 250	13 269
В Хабаровском крае	6 973	4 101	52
В Николаевске-на-Амуре	16	11	1

Уважаемые нижнеамурцы!
Официальный сайт Николаевского муниципального района работает для вас!
https://nikoladm.khabkrai.ru

«АЛ» в новом формате – электронная подписка.

Стоимость за 1 мес. – 63 руб. Тел. 223-72.
реклама

реклама
МЕЖДУГОРОДНИЕ ПОЕЗДКИ
ВОСТОК ЭКСПРЕСС транспортная компания
Николаевск
Комсомольск
Хабаровск
8 (962) 229 99 55
8 (924) 115 55 22
8 (914) 200 22 25
8 (42135) 232 85

Междугородные перевозки
ЕЖЕДНЕВНО!
г.Николаевск-на-Амуре-г.Хабаровск или г.Комсомольск-на-Амуре и обратно
м/а «Хайс» бизнес класса
TV в салоне
Доставка до адреса
Билеты
ЛЮКС TAXI
8 (924) 307-12-78; 8 (984) 292-12-78; 8 (962) 228-12-78
реклама

Уважаемые воины-десантники, военнослужащие запаса, ветераны!

Поздравляю вас с 90-летием Воздушно-десантных войск России!

День ВДВ в нашей стране отмечается 2 августа, эта дата зафиксирована в государственном календаре праздничных дней и не меняется каждый год.

2020 года для «крылатого десанта» особенный – юбилейный, 90 лет со дня основания!

Воздушно-десантные войска заслуженно считаются элитой российской армии, её гордостью. Это настоящая школа мужества, которая учит молодежь быть верными боевому братству и бережно хранить ратные традиции. За всю историю своего существования Воздушно-десантные войска принимали участие в огромном количестве сражений, боев и специальных операций, вписали немало ярких страниц в книгу истории российской армии. Никакому иному роду войск не довелось столько воевать в наше мирное время. Тысячи солдат и офицеров отдали жизни во имя интересов Родины, до конца следуя девизу Воздушно-десантных войск «Никто, кроме нас». В этот день мы отдаем дань памяти десантникам, погибшим при исполнении служебного долга.

Образ десантника подобен сказочному богатырю – защитнику земли русской, наводящему ужас на ее недругов. И неудивительно – ведь грозная слава «голубых беретов» простёрлась далеко за пределы нашей страны. «Попасть в десант» – мечта мальчишек и честь для призывников.

Поздравление адресую землякам, служившим в ВДВ, ветеранам боевых действий, людям особого склада и характера, ведь бывших десантников не бывает! С праздником вас! Здоровья и счастья вам и вашим близким! А проходящим срочную службу в воздушно-десантных войсках желаю успехов в боевой учебе, и чтобы количество прыжков всегда было равно количеству удачных приземлений!

А. Леонов, глава Николаевского муниципального района.

Новости короткой строкой

Глава Николаевского муниципального района А.М. Леонов провёл приём граждан по личным вопросам. Проблемы, с которыми обратились жители, касались жилищно-коммунальной сферы.

Запись была составлена так, что 20 минут отводилось на беседу, 10 минут – на обработку и проветривание помещения. Наличие маски, обработка рук антисептическим раствором при входе в кабинет – это тоже было обязательным.

Приём граждан главой Николаевского муниципального района осуществляется по предварительной записи. Проводится третью среду месяца с 16.00.

Приёмы всеми руководителями и специалистами администрации были приостановлены в связи с введением ограничений, связанных с угрозой распространения коронавирусной инфекции. Сейчас они возобновлены, но с сохранением всех мер предосторожности.

Граждане старше 65 лет не записываются, так как у них продолжается режим самоизоляции.

***

Специалистом по работе с обращениями граждан отдела по организационной работе и общим вопросам Николаевского района за период с 1 января по 30 июня принято 243 письменных и электронных, коллективных и индивидуальных заявлений от жителей города и района.

Районная администрация решает далеко не все вопросы. Как и в большинстве госструктур, здесь актуальны вопросы территориального подчинения и компетенции. К сожалению, зачастую люди обращаются с такими вопросами и проблемами, решение которых зависит от конкретных учреждений и организаций: городской прокуратуры, миграционной службы, Территориального отдела Управления Роспотребнадзора, а иногда и просто решаются в паспортном столе управляющей организации.

В том случае, если обращение отправлено не по адресу, оно будет перенаправлено в нужное ведомство. Из-за этого затянутся сроки рассмотрения, а какие-то проблемы требуют быстрого вмешательства или реагирования.

Прежде чем направлять обращение в администрацию района, жители могут уточнить правильность адресата по своему запросу по тел. 2-22-36, 2-24-48.

***

Утечка 9 тонн нефтепродуктов произошла 13 июля в 17.00 в районе 575-го километра нефтепровода «Оха – Комсомольск-на-Амуре», который принадлежит «РН-Сахалинморнефтегаз». Площадь разлива составляла 15 га. К Николаевску загрязненный очаг мог подойти к 21 – 23 июля.

В пробах воды, взятых 18 июля, нефтепродуктов, фенолов не обнаружено.

22 июля также произведен отбор воды у правого и левого берега Амура. Результаты исследований к моменту подписания газеты в печать еще не были известны.

Источник: сайт администрации Николаевского муниципального района.

Ирина Зикунова:
"Назначение М. Дегтярёва не является для нас неожиданным решением"

– У нас было открытое заседание координационного совета партии с участием краевых и городских депутатов, – прокомментировала председатель Законодательной думы Хабаровского края И. Зикунова. – Несколько человек по линии ЛДПР предлагалось к рассмотрению на данную позицию. В числе тех, кого обсуждали депутаты, была и персона Михаила Дегтярёва. Такое решение понятно и, с моей точки зрения, этично. То есть в Хабаровский край приходит представитель из той же партии, что и С.И. Фургал. М.В. Дегтярев – человек достаточно известный. Сейчас его приход сопровождается различными информационными вбросами, где-то оперируют к его неоднозначным инициативам. Но в то же самое время преждевременно делать какие-то окончательные оценки относительно его работы в качестве губернатора достаточно сложного и большого края».

Ирина Зикунова, упоминая диалог Михаила Дегтярева с Президентом России Владимиром Путиным, отметила, что разговор был конструктивным и отражал текущие проблемы Хабаровского края. Это внушает уверенность, что временный глава региона готов разбираться в сегодняшней сложной ситуации со всей ответственностью.

– У него есть преимущество – это инженерное образование. Его положительные стороны подчеркиваются и спортивными качествами. Я не могу похвалиться тем, что знаю его лично, но мне довелось однажды с ним встретиться в достаточно сложный предвыборной период, когда велась информационная война против ЛДПР перед выборами в Законодательную думу Хабаровского края. Михаил Дегтярев приезжал в команде партийцев с тем, чтобы подержать кандидатов в Хабаровском крае, и в этой части он со своей задачей справился, – заключила спикер краевого парламента.

Пресс-служба Законодательной думы.

Краткая биография М.В. Дегтярёва

Михаил Владимирович Дегтярев родился 10 июля 1981 года в Куйбышеве (ныне Самара) в семье врачей. Отец – В.И. Дегтярев – заслуженный врач РФ, акушер-гинеколог Самарского областного клинического кардиологического диспансера, кандидат медицинских наук. Мать – С.М. Дегтярева – врач-гастроэнтеролог. Раннее детство Михаил Дегтярев провел у деда в Ульяновской области (родители работали по контракту в Уганде). В 1994 году с родителями жил в Йемене. С 7 лет занимался фехтованием.

В 1998 году с отличием окончил Самарский международный аэрокосмический лицей.

В 2004 году окончил факультет двигателей летательных аппаратов, а в 2005 г. – факультет экономики и управления Самарского государственного аэрокосмического университета им. академика С.П. Королева, получив специальности инженера, менеджера и переводчика. В 2012 году окончил факультет современного права в Институте мировых цивилизаций по специальности "юриспруденция". Прошел обучение на факультете переподготовки и повышения квалификации Военной академии Генерального штаба Вооруженных сил РФ (2015), выпускник программы подготовки кадрового управленческого резерва государственной службы Российской академии народного хозяйства и государственной службы при Президенте РФ (2018). Кандидат юридических наук. В 2020 году в РАНХиГС защитил диссертацию на тему "Зарубежный опыт административно-правового регулирования антидопинговых мер в спорте".

Женат, в семье трое несовершеннолетних детей.

Премия главы

13 выпускников школ города получили премию главы района, которая вручается ежегодно юношам и девушкам, показавшим себя с самой лучшей стороны в учёбе, спорте, общественной жизни.

Не обойдены вниманием и родители: они получили благодарственные письма за достойное воспитание своих детей и большой вклад в общественную жизнь класса и школы.

Зал администрации района был празднично украшен, обстановка соответствовала торжественному моменту награждения. Не забыты и меры профилактики, связанные с ситуацией по коронавирусу. Слова напутствия и добрые пожелания молодые люди услышали от **заместителя главы администрации Николаевского района по социальным вопросам С.В. Ерёминой, заместителя руководителя управления образования Е.В. Кухтиной, руководителя отдела по молодёжной политике, физической культуре и спорту администрации района А.В. Абабковой.**

Премию главы Николаевского муниципального района С.В. Ерёмина вручила выпускникам школы № 1: **Дмитрию Башанову, Софье Болговой, Диане Губановой, Константину Ольшаку, Наталье Труховой;** школы № 2: **Сергею Василевскому, Михаилу Кузьменко, Александру Седлецкому, Денису Комарову;** школы №4: **Ирине Вишневской, Галине Мироновой;** школы № 5: **Екатерине Стрюковой, Павлу Ширинкину.**

Некоторые из этих ребят проявили себя не только в учебе: они защищали честь района на спортивных аренах многих городов нашей страны. Почётные грамоты отдела по молодёжной политике, физической культуре и спорту им вручила А.В. Абабкова. Это Диана Губанова, занимающаяся художественной гимнастикой; Денис Комаров – его увлечение – лыжные гонки; Павел Ширинкин – знаток шахматной игры. Проявили себя в общественной жизни как зрелые участники молодежных объединений Константин Ольшак, командир военно-патриотического клуба "Стяг", и Галина Миронова, участница молодёжных объединений районного Дома молодежи. Они также получили почетные грамоты.

Каждый из этих ребят – гордость и надежда нашего района! Поздравляем выпускников и желаем им новых побед!

Источник: сайт администрации Николаевского муниципального района.

АКЦЕНТ

Семья на время – так бывает?

СЧАСТЛИВЫ ВМЕСТЕ

В этой публикации речь пойдёт о таком явлении в нашем обществе как «гостевые семьи». Таких семей по всей России, и даже в нашем районе, весьма немало. Эти семьи не ходят по гостям, наоборот, в гости ходят к ним. И в качестве гостей для них выступают воспитанники детских домов. Оказывается, такие «хождения» весьма и весьма полезны.

Зачем нужны "гостевые" семьи?

«Гостевой режим» помогает детям познакомиться с моделью поведения семьи: приготовить обед, помыть вместе посуду, посмотреть вечером телевизор, делиться историями на прогулке – для воспитанников детских домов это особенные моменты жизни, в которых они могут почувствовать себя частью чего-то большого, частью семьи, оказаться в мире, в котором есть мама и папа.

– Такой формат общения с детьми идеален как первая ступенька к полноценному опекунству, – объясняет **педагог-психолог службы подбора, подготовки и сопровождения замещающих семей Оксана Владимировна Некрасова.** – За время такого знакомства обе стороны успевают лучше узнать друг друга, взрослые могут оценить психологические особенности ребёнка (зачастую это дети, пережившие негативный опыт проживания в родной семье), принять более взвешенное решение об опекунстве. Такой подход позволяет уменьшить риск возврата детей в детский дом в будущем.

Какая семья может стать «гостевой»?

Подарить обычные и одновременно бесценные минуты семейного счастья одиноким детям может почти каждый из нас. Даже тот, кто не готов к решительным действиям: опеке или усыновлению.

Взять к себе ребёнка из соцучреждения «погостить» могут как его дальние родственники, так и незнакомые взрослые.

Основные требования – отсутствие у будущих «мамы» и «папы» судимостей за уголовные преступления, каких-либо заразных болезней или психических расстройств, проживание на территории РФ и быть старше 18 лет. Важно помнить, что полученное разрешение на временную опеку действует только два года.

С полным списком требований заинтересованные люди могут ознакомиться, найдя в глобальной сети постановление Правительства РФ от 19 мая 2009 г. № 432 "О временной передаче детей, находящихся в организациях для детей-сирот и детей, оставшихся без попечения родителей".

Психологическая подготовка детей и взрослых

«Гостевой режим» не требует от желающих его опробовать какой-то предварительной подготовки. При этом семье, решившей воспользоваться такой возможностью, специалисты, конечно же, могут заранее дать ценный совет, например, о том, как провести время с ребенком в гостях максимально позитивно и продуктивно.

– Тем же, кто решил взять ребёнка под полноценную опеку, придётся пройти обязательный подготовительный курс – 8 занятий в детском доме и одно в отделе опеки. Это комплексная подготовка и обследование, по результатам которых кандидатам в опекуны выдаётся свидетельство, выводы и рекомендация, которые подскажут наилучший подходящий возраст ребёнка, зоны риска и сильные стороны семьи, – объясняет педагог-психолог.

На какое время можно взять детей в «гости»?

Максимальный срок пребывания детей в таких семьях, установленный законодательством, три месяца. Это может быть как полноценное проживание с ночёвкой, так и дневное пребывание, если другого не позволяют условия.

– К примеру, есть у нас в городе одна женщина, которая оформила "гостевую семью", но в силу того, что у неё съёмное жильё и малая жилая площадь, она просто берёт детей на несколько часов – гулять по городу, ходить в кино, посещать какие-то общественные места, детский городок и так далее, – рассказывает Оксана Владимировна. – Так что даже такой краткосрочный формат общения с детьми возможен, но чаще всего, конечно, детей забирают в конце недели на выходные дни».

Что это даёт детям?

В условиях детских учреждений, несмотря на все старания специалистов, в какой-то мере, атмосфера казёнщины всё же присутствует. Выход из неё всегда идет детям на пользу, даже если это просто поход в гости. Знакомство с семейным бытом, правилами, традициями, нормами общения между членами семьи – это опыт, который необходим человеку для дальнейшей жизни в обществе.

– Начиная посещать временные семьи, дети буквально хорошеют на глазах, становятся более живыми, что ли. Это в очередной раз подтверждает, что полноценную семью им никакое учреждение заменить не может, – подтверждает О.В. Некрасова.

По её словам, отрицательного опыта с временным патронатом в нашем районе не было, а вот положительных примеров хватает.

В прошлом году гостевые семьи посещали 9 воспитанников детского дома и двое из них впоследствии были взяты под опеку.

В нынешнем году в гости ходят пока только 4 ребят (сказался пресловутый коронавирус), и одна семья уже задумывается над оформлением опеки. В среднем, проходит от 6 месяцев до года перед тем как кандидаты в опекуны принимают окончательное решение. Таким образом, каждый год один или два ребёнка находят себе новый дом. Кого-то подобная практика временного патроната может возмутить. Мол, взяли ребенка «поиграться», а затем вернули. Но, по сути, для таких детей это самая безболезненная альтернатива семейного воспитания.

Одна счастливая семья

– Однажды, проходя мимо детского дома, я увидела девочку, которая играла с другими детьми. Она напомнила мне меня в детстве, я была такой же озорной и подвижной. Тогда я весь день думала об этой девочке, которую, как выяснила позже, звали Людой. На тот момент в нашей семье уже было трое мальчишек, но мне всегда не хватало девичьего смеха, хотелось маленькой помощницы для мамы. И вечером я решила поговорить со своей семьей о том, чтобы принять её к нам. Супруг и сыновья дали согласие, и вместе мы отправились в Службу при детском доме для получения информации о принятии ребенка. Оказалось, что у Люды есть старшая сестра – Анна, и по правилам таких детей нельзя разлучать. Нас это не испугало, мы с теплом приняли их обеих, – так рассказывает свою историю **Александра Сергеевна Баранова,** мама теперь уже пятерых детей.

Семья Барановых.

Перед тем как собрать необходимый пакет документов супруги оформили гостевую семью, девочки приходили к ним на выходные и каникулы. Такой период длился почти полгода и, по словам опекунов, действительно помог им и детям лучше притереться друг к другу. Так летом прошлого года Анна и Людмила стали членами этой большой и дружной семьи.

– Девочки быстро подружились с нашими сыновьями, вообще, очень быстро освоились, – продолжает Александра Сергеевна. – Вместе мы ходили в гости, знакомились с нашими родственниками, и им это очень нравилось. Переход в семью сказался на детях положительно, у них улучшились оценки в школе, это отметили многие педагоги. В сентябре они перейдут уже в 5 и 7 классы. Я считаю, это очень хорошо, что мы теперь есть друг у друга.

После таких историй сомневаться в целесообразности «временной семьи» для детей, лишенных своей собственной, довольно сложно. Как показывает практика, семья на время легко может стать семьёй навсегда. Думаю, большинство из наших читателей всем сердцем «За», чтобы количество таких историй в нашем районе росло каждый год. Ну, а если кому-то из ребят николаевского детдома после выхода этой публикации предложат сходить в гости, значит, она была совсем не напрасной.

Сергей ТРУТНЕВ.

СНИЛС для детей

Родителям оформлять СНИЛС на детей, родившихся с 15 июля 2020 года, больше не требуется, Пенсионный фонд самостоятельно пришлет номер в личный кабинет мамы. Соответствующий сервис реализован на портале Госуслуг.

После появления в информационной системе ПФР сведений о рождении ребенка, поступивших из реестра ЗАГС, страховой номер индивидуального лицевого счета ребенка будет оформлен автоматически и направлен в личный кабинет мамы на портале Госуслуг.

«Таким образом, те семьи, в которых с середины июля появится ребенок, получат информацию о номере его СНИЛС полностью в автоматическом режиме», – отметил **Председатель Правления ПФР Максим Топилин.**

Данный сервис доступен тем родителям, которые зарегистрированы на портале Госуслуг. Чтобы оперативно получить уведомление об оформленном СНИЛС по электронной почте или в смс, необходимо выбрать соответствующие настройки в личном кабинете.

Для семей, которые усыновили детей, сохраняется прежний заявительный порядок оформления СНИЛС, поскольку необходимые сведения могут предоставить только сами усыновители.

ЖИВАЯ ПАМЯТЬ ПОКОЛЕНИЙ

Лётчик, покоривший небо

Ушли далеко прошедшие сороковые годы – за ними ушла целая эпоха. Уходят и люди – участники и свидетели тех событий, живые носители истории. Остаётся одно – память.

Память о войне – это прежде всего память о людях: о тех, кто воевал, кто не вернулся из боя, о тех, кто работал в тылу для будущей победы. Память – это бережно сохраняемые пожелтевшие фотографии, треугольники солдатских писем.

Для моего свекра, Рудольфа Михайловича Карзова, который относится к детям войны, память – это трудное военное детство, это – единственная фотография его двоюродного дяди, военного летчика, Константина Михайловича Карзова, не вернувшегося с войны. Это страницы из газеты «Кольчугинские новости», книги о летчиках-кольчугинцах «Крылатая гвардия", в которых написано о боевых действиях Константина Михайловича.

Со слезами на глазах вспоминает Рудольф Михайлович рассказ старшего брата Валерия Михайловича о фронтовой жизни дяди.

Константин Михайлович Карзов родился в январе 1920 года в Юрьев-Польском районе, селе Большое Петровское Ивановской области. После школы переехал в Кольчугино и стал работать кузнецом в учебном комбинате им. Н.К.Крупской. В 1940 году окончил Кольчугинский аэроклуб и был направлен в г. Оренбург в летное училище.

После его окончания осенью 1943 года сразу попадает на западный фронт, под Смоленск.

За боевые успехи его назначают командиром звена штурмовиков Ил-2 в 1953-й штурмовой авиационный полк.

В середине января 1944 года воздушная разведка обнаружила на участке Витебск – Богушевск (тогда бои велись в Белоруссии) крупное скопление железнодорожных немецких эшелонов. На выполнение очередного задания вылетела группа младшего лейтенанта Константина Карзова, сопровождаемая истребителями прикрытия. Наши истребители сопровождения приняли на себя неравный бой, отбивали все атаки фашистских штурмовиков, чтобы группа Ил-2 прорвалась сквозь заслон и вышла к цели. Самолеты проводят 4 успешные атаки. На пятом заходе самолет Константина подбрасывает вверх. Самолет трясет, как в лихорадке. Летчик задыхается от дыма, невыносимо горячо лицу, рукам и ногам. Штурмовик сваливается в штопор и загорается.

Вернувшиеся с задания летчики доложили, что экипаж командира звена К. Карзова погиб. В полку, после длительного ожидания, сочли его погибшим.

Так в лётной книжке появилась первая запись: «Не вернулся с боевого задания», а его жене Евдокии пришла первая похоронка.

Очнулся Константин на земле от страшной боли, пытался пошевелиться, но не смог. От сильного удара самолет развалился, но не взорвался, так как основной боезапас был израсходован. Штурмовик рухнул на лес, смягчил удар глубокий снег. Летчика и стрелка-радиста выбросило из кабины метров на 20. В голове у Кости была одна мысль: «Если мы на вражеской территории, только бы не попасть в плен». Летчиков-штурмовиков в плен почти не брали, сразу расстреливали. Их подобрали белорусские партизаны. У Константина обгорели руки, лицо, левая нога, сильный ушиб грудной клетки, сломано несколько ребер, выбита ключица. В партизанском лагере ему смазывали обгорелое лицо и руки заячьим салом, это помогло избежать тяжелых последствий. Летчика переправили на лечение в московский госпиталь на долгие три месяца.

После госпиталя Костя приехал домой, в Кольчугино. Пробыв с родными три дня, он вновь вернулся на службу. К тому времени летчик еще не совсем оправился после ранения: на его лице оставались следы ожогов, обгоревшие руки приходилось перебинтовывать перед каждым вылетом.

Снова началась фронтовая жизнь, за время которой он совершил 17 успешных боевых вылетов: лично сбил вражеский штурмовик, уничтожил 1 паровоз, 6 танков, 4 вагона с боеприпасами и живой силой противника, 12 автомашин и подавил огонь трех зенитных орудий.

В июне 1944 года после трех успешных атак на танки противника крупным снарядом была пробита левая часть его самолета, перебит лонжерон и левое шасси. Константин не потерял самообладания, он взял курс на свою территорию и произвел посадку штурмовика на одно колесо. Экипаж остался невредим.

За проявленное мужество в борьбе с немецкими захватчиками Константин Михайлович был представлен к ордену Отечественной войны II степени.

В октябре 1944 года полным ходом шла Прибалтийская наступательная операция. Под Каунасом в воздухе шли беспрерывные бои. Летчики продемонстрировали свою высочайшую боевую зрелость, опыт и умение побеждать. 17 октября, вылетев на очередное задание, наши самолеты наткнулись на шквал немецких зениток, которые преграждали путь штурмовикам. Зенитки били, не смолкая. Первые две штурмовки прошли успешно, своим огнем и бомбовым ударом они уничтожили вражескую батарею. При третьем заходе на цель и выходе из боевого разворота летчики группы К. Карзова увидели его пылающий самолет. Он как бы остановился на месте, потом вспыхнул и рухнул на вражеские позиции.

Мстя за своего командира, оставшиеся летчики бомбили и обстреливали врага до тех пор, пока не кончился боезапас. Из того боя не вернулись многие экипажи. Жене Евдокии Ивановне Карзовой ушла вторая похоронка, в которой сообщалось, что ее муж не вернулся с боевого задания.

К.М. Карзов, курсант Оренбургского лётного училища.

Константин Михайлович Карзов – лётчик, покоривший небо, навсегда остался в памяти родных, и эта память будет передаваться из поколения в поколение.

Прошло уже 75 лет, а его подвиги и подвиги всех наших бойцов живы в памяти людей. И пока жива память о них и их подвигах, живы и они. Вечная им память!

Надежда КАРЗОВА.

Материал страницы подготовила народный корреспондент Центра "Отражение" с использованием гранта Президента РФ, предоставленного Фондом президентских грантов.

ПОДРОБНОСТИ

Испытание зрелости

ОБРАЗОВАНИЕ

Несмотря на то, что ограничительные меры из-за коронавируса постепенно снижаются, массовые мероприятия по-прежнему запрещены. Перед управлением образования, выпускниками и их родителями встал вопрос – когда и как сдавать экзамены? На него, уважаемые читатели, вы получили ответ в газете «АЛ» от 1 июля.

В пятницу, 3 июля, на территории всей страны стартовал Единый государственный экзамен. 116 выпускников школ Николаевского района, а также выпускники прошлых лет, которым необходимы результаты ЕГЭ для поступления в вузы, приняли в нем участие.

Экзаменационная кампания прошла в соответствии с требованиями Роспотребнадзора: ученики рассаживались в кабинетах с учетом дистанции в 1,5 метра, им измерялась температура, проводилась санитарная обработка рук, всем были выданы индивидуальные средства защиты, продезинфицированы кабинеты.

В городе и районе экзамены проводились в школе №2, школах Многовершинного и Лазарева. Первый экзамен прошел 3 июля сразу по трем предметам: географии (1 человек), литературе (2 человека) и информатике (7 человек). По литературе минимальный порог в 32 балла преодолели все участники, высокой результат (80 баллов) у одного выпускника. Географию сдавал 1 человек, успешно преодолевший минимальный порог в 24 балла. Максимальный балл (64) получил 1 ученик из сдававших информатику, остальные прошли минимальный порог в 40 баллов.

6 и 7 июля состоялся один из самых важных экзаменов – по русскому языку. В первый день в нем приняли участие 66 выпускников, во второй – 50. Минимальный порог в 36 баллов преодолели все, высокие баллы (80 и более) получили 18 человек, из них – 4 участника получили 91 и 94 балла.

10 июля прошел массовый экзамен по математике профильного уровня, его выбрали 43 выпускника. 13 июля 19 участников ЕГЭ проверили свои знания по физике и 43 – по истории. Из года в год пользующийся особой популярностью у наших выпускников экзамен по обществознанию прошел 16 июля, его сдали 91 человек. В этот же день 6 учеников сдали экзамен по химии.

Незначительное количество выпускников выбрали для сдачи ЕГЭ английский язык (13) и биологию (16), экзамены состоялись 20 и 22 июля.

Закончились испытания для выпускников школ города и района. Экзамены сданы. Можно смело вздохнуть и набирать новые силы для поступления в вузы.

Подготовила Надежда КАРЗОВА.

Контроль за капремонтом

ЖКХ

Главное управление регионального государственного контроля и лицензирования Правительства Хабаровского края осуществляет полномочия по контролю за формированием фонда капитального ремонта, целевым расходованием поступающих денежных средств и обеспечением их сохранности.

– Данные полномочия надзора в сфере жилищно-коммунального хозяйства позволяют обеспечить контроль за целевым использованием средств на капитальный ремонт, а также качеством выполненных работ. Важно, чтобы жители многоквартирных домов края были удовлетворены произведенным ремонтом и понимали, куда тратятся их деньги. На данный момент в программу капремонта включено 7737 многоквартирных домов. Региональным оператором собрано 5752,9 млн руб., на специальных счетах управляющих организаций – 1943,04 млн руб.

В целях осуществления контроля за формированием фонда проводится мониторинг Программы капитального ремонта общего имущества в многоквартирных домах Хабаровского края на 2014-2043 годы. По результатам проведенного в 2020 году мониторинга главным управлением выявлено 105 многоквартирных домов, где собственники не приняли решение о формировании фонда капитального ремонта. В связи с этим в органы местного самоуправления и региональному оператору направлены требования для принятия соответствующих решений по включению данных домов в постановления администраций поселений по формированию фонда капитального ремонта на счете регионального оператора.

По всем интересующим вопросам по теме можно обратиться на «горячую линию» Государственного жилищного надзора по телефону: 8 (4212) 40-23-40 с 09.00 до 18.00 (перерыв с 13.00 до 14.00), кроме выходных и праздничных дней. Дополнительная «горячая линия»: 8 (4212) 40-23-38.

Вероника Немурова, консультант отдела координации контрольно-надзорной деятельности и организационной работы главного управления регионального государственного контроля и лицензирования Правительства Хабаровского края.

Медкарта – чья это собственность?

ПОСТФАКТУМ

Медицинские карты недавно стали причиной прецедента в Николаевске-на-Амуре. Хранившиеся в районной больнице документы с историями болезни пациентов в какой-то момент оказались будто бы выброшенными вблизи одного из жилых домов города.

Ролик об этом появился в социальной сети. Вопиющая ситуация обернулась для медучреждения проверкой прокуратуры. Вот только я никогда не поверю, что районная больница могла так поступить! Впрочем, пусть в этой ситуации разберутся правоохранительные органы.

В поликлинике амбулаторная карта хранится 25 лет с момента последнего обращения пациента, после чего утилизируется комиссией, созданной по приказу главного врача.

Данные о пациентах сохраняются достаточно длительное время. Всегда есть возможность получить достоверную информацию, необходимую как для лечения в другом учреждении, так и для решения спорных вопросов – на досудебном или судебном уровне.

Нередко пациенты полагают, что амбулаторная карта принадлежит им по праву. Однако это не так! Законодатель обязал медицинскую организацию обеспечить хранение и учет медицинской документации пациента (ст. 79 Закона РФ № 323-ФЗ).

А приказ Российского Минздрава № 543, прошедший регистрацию в Минюсте и опубликованный в установленном порядке, уточнил, что медицинская карта амбулаторного больного должна храниться в регистратуре поликлиники. Таковы требования Российского законодательства – нравится это кому-то или нет.

И все же, порой пациент требует выдать на руки свою амбулаторную карту. Как быть?

Ответ содержится в приказе Российского Минздрава: справки и медицинские заключения выдаются только при письменном и личном обращении, а

также предъявлении документа, удостоверяющего личность.

Возможна и выдача дубликата медицинской карты, ведь это второй экземпляр оригинала. Так что пациент вправе знакомиться с медицинской документацией на основании своего письменного заявления на имя главного врача, получить сведения, отражающие состояние своего здоровья.

Иногда у пациентов возникают конфликты с медперсоналом относительно медицинских карт своих детей и близких родственников. Законом установлено, что запросить медкарту совершеннолетнего дееспособного ребенка родители вправе только при наличии соответствующих документов, например, доверенности или статуса законного представителя.

Так реализуется право каждого на неприкосновенность частной жизни и на сохранение в тайне сведений о состоянии здоровья.

Кстати, режим врачебной тайны сохраняется и на посмертный период. Конечно, у усопшего могут остаться обязательства перед банками, а его родственники захотят получить страховку его жизни. Что делать?

В этом году Конституционный суд дал соответствующие разъяснения о том, что медицинские организации по требованию членов семьи умершего пациента, указанных в его информированном добровольном согласии на медицинское вмешательство, предоставляют для ознакомления его медицинские документы с возможностью снятия копий (фотокопий).

Отказ допустим только в том случае, если при жизни пациент выразил запрет на раскрытие сведений о себе, составляющих врачебную тайну.

Права каждого на информацию о состоянии своего здоровья урегулированы законом. Также законодательно установлены и требования, защищающие интересы медицинской организации. Это и есть паритет прав и обязанностей сторон.

Валентина Савкова, главный врач городской поликлиники № 5 г. Хабаровска.

"Тихоокеанская звезда".

НА ГОРОДСКИЕ ТЕМЫ

Что несём мы в "дар фонтану"?

БЛАГОУСТРОЙСТВО

Вспоминаются события пятилетней давности, когда город отмечал свое 165-летие. Тогда праздничным подарком горожанам к юбилейной дате стало открытие фонтана на площади. С вечера до поздней ночи не расходились люди, любуясь разноцветными струями, наслаждаясь прекрасным зрелищем. Тогда думалось, что площадь станет местом притяжения горожан для культурного отдыха. К сожалению, не всегда получается так, как планируешь. Без настоящего хозяина, вникающего во все тонкости дела, ответственного, ничего не случается.

В этом году администрация Николаевского района доверила обслуживание фонтана индивидуальному предпринимателю Е.О. Трофимову. Он уже успел положительно зарекомендовать себя в новогодние дни, устанавливая елку и обслуживая зимний городок.

Евгений Олегович рассказал, что к открытию фонтана покрашена решетка, небольшое здание с оборудованием. Планируется и другой мелкий ремонт: надо заменить электролампочки, провода. Воду в чашу заливает пожарная служба. Два раза в неделю в нее добавляют хлорсодержащие вещества, чтобы вода оставалась чистой, не закисала. После закрытия фонтана оборудование будет снято, определено на хранение, скорее всего, в склады, принадлежащие администрации района. Закрытие планируется 30 сентября, если погода до этого времени будет благоприятной. Пока же она не всегда нас радует.

Время работы фонтана с 10 до 22 часов в воскресные и праздничные дни, если же холодно и народу немного, то до 20 часов, как и в будние дни. Однако публично об этом нигде не сообщено, и мы договариваемся с Е.О. Трофимовым, что расписание работы фонтана появится в социальной сети и будет размещаться в газете в канун его открытия, как это и принято в больших городах.

Наш фонтан по своим характеристикам называется свето-музыкальный, то есть в его работе важны две составляющие. И чем звучнее музыка, тем выше разноцветные струи его. Помнится, что пять лет назад к открытию фонтана отдел культуры сделал музыкальные записи. Остались ли они? Сегодня музыкальное сопровождение создал сам Евгений Трофимов, ориентируясь на свой вкус, стараясь учесть интересы разных слоев горожан. Один сборник – это ретро 80-90 годов, второй – миксовый, два сборника – современная музыка. Хотелось, чтобы было не просто музыкальное сопровождение, а оно бы радовало душу, возвышало наши чувства. Думаю, что отдел культуры мог бы принять самое деятельное участие в составлении каталога музыкальных произведений с учетом особенностей работы фонтана (а они есть).

И еще об одной проблеме. Многие помнят слова А. Пушкина из известного стихотворения: «Фонтан любви, фонтан живой! Принес я в дар тебе две розы». Нашему фонтану такие подарки не делают, а вот бросить в воду бутылки, банки – это пожалуйста. Что же нам мешает оставаться людьми и беречь прекрасное?

Помощь предпринимателям

БИЗНЕС

***Состоялось заседание совета по предпринимательству и улучшению инвестиционного климата. Совет возглавляет предприниматель В.А. Колодинский. Вел заседание* О.Г. Коржов, заместитель главы администрации Николаевского района по экономике и инвестиционной политике.**

Речь шла о том, какие меры поддержки малого и среднего бизнеса появились в Хабаровском крае, а следовательно и в Николаевском районе, в сложный период распространения коронавирусной инфекции. По видеосвязи об этом говорила **К.П. Вязникова, начальник отдела Фонда по поддержке предпринимателей правительства Хабаровского края.** Она подчеркнула, что создано несколько программ, направленных на помощь предпринимателям. Это предоставление микрозаймов на льготных условиях; рефинансирование кредитов; цифровизация бизнеса для продвижения своей продукции и другие программы.

В Николаевском районе поддержка предпринимательства идет в разных направлениях. О трех из них рассказал О.Г. Коржов. Например, в части налогообложения корректирующий коэффициент уменьшен до минимально возможного. Осуществляется имущественная поддержка субъектов малого и среднего бизнеса: предоставляется отсрочка арендных платежей за пользование муниципальным имуществом. И уже 12 предпринимателей обратились с такой просьбой, с ними заключены дополнительные соглашения к договорам аренды, дающие им послабления. При осуществлении закупок установлены минимальные значения финансового обеспечения заявки и обеспечения исполнения контракта, а также обеспечения гарантийных обязательств.

Н.В. Марченко, начальник отдела инвестиционного развития, транспорта, дорожного хозяйства и потребительского рынка администрации Николаевского района, подчеркнула в своем сообщении, что для предпринимателей, занимающихся производством товаров и оказанием услуг, предусматриваются субсидии, которые складываются из финансовых вливаний краевого и районного бюджетов. Предприниматели, рассчитывающие получить субсидии, должны не иметь налоговой задолженности и задолженности по заработной плате своим сотрудникам. А также иметь расчётный счет в банке. Наличие банковской карты здесь роли не играет. Заявки для получения субсидий продлены до 24 августа. Так что время у предпринимателей еще есть.

Во время сложной эпидемиологической ситуации важно, чтобы у людей было постоянное место работы и стабильный заработок. **Специалист Центра занятости населения А.Б. Левинская** рассказала, что здесь отслеживают ситуацию, пытаются трудоустроить граждан из числа лиц, освободившихся из мест лишения свободы. С начала года в Центр обратились 6 таких граждан. Один трудоустроен на предприятие жилищно-коммунального хозяйства, четверо стоят на учете. Она обратилась к предпринимателям с просьбой брать таких людей хотя бы на временную работу, не требующую квалификации и материальной ответственности.

Слева направо: В.А. Колодинский, О.Г. Коржов.

В УФНС России по Хабаровскому краю создан Региональный ситуационный центр для оперативного мониторинга экономики края. Обратиться в данный Центр можно по адресам:

-письменно – 680000 Хабаровск, ул. Дзержинского, 41;

-через электронный сервис "Обратиться в ФНС России";

-на электронную почту SC.R2700@nalog.ru;

-по телефону 8 (4212) 97-23-01.

Материалы страницы подготовила Людмила ПОПОВА.

Ответственность за незаконное вознаграждение

Федеральным законом от 25.12.2008 № 273-ФЗ «О противодействии коррупции» (далее — Закон) закреплены правовые основы юридической ответственности лиц за коррупционные правонарушения.

В соответствии со статьей 13 Закона граждане Российской Федерации, иностранные граждане и лица без гражданства за совершение коррупционных правонарушений несут уголовную, административную, гражданско-правовую и дисциплинарную ответственность в соответствии с законодательством РФ. Уголовная ответственность за совершение коррупционных преступлений предусмотрена соответствующими статьями Уголовного Кодекса Российской Федерации.

Уголовное законодательство предусматривает наказание за коммерческий подкуп, дачу взятки, получение взятки и посредничество во взяточничестве штрафы в размере до 100-кратной суммы коммерческого подкупа или взятки, но не более 500 млн руб., что является основным видом санкции за преступления коррупционной направленности.

Возможность привлечения юридических лиц к ответственности за коррупционные правонарушения установлена ст. 14 Федерального закона от 25.12.2008 № 273-ФЗ «О противодействии коррупции», согласно которой, в случае, если от имени или в интересах юридического лица осуществляются организация, подготовка и совершение коррупционных правонарушений или правонарушений, создающих условия для совершения коррупционных правонарушений, к юридическому лицу могут быть применены меры ответственности в соответствии с законодательством РФ.

В соответствии со статьей 19.28 КоАП РФ административная ответственность наступает за незаконные передачу, предложение или обещание от имени или в интересах юридического лица должностному лицу, либо лицу, выполняющему управленческие функции в коммерческой или иной организации, иностранному должностному лицу либо должностному лицу публичной международной организации денег, ценных бумаг, иного имущества, а равно оказание ему услуг имущественного характера, предоставление имущественных прав за совершение в его интересах лицом либо должностным лицом публичной международной организации действия (бездействие), связанного с занимаемым ими служебным положением.

За совершение указанного административного правонарушения предусмотрен административный штраф на юридических лиц в размере до 3-кратной суммы незаконного вознаграждения, но не менее 1 млн руб.; за те же деяния, совершенные в крупном размере (свыше 1 млн руб.) предусмотрен штраф в размере 30-кратной суммы незаконного вознаграждения, но не менее 20 млн руб.; действия, совершенные в особо крупном размере (свыше 20 млн руб.) – штраф в размере до 100-кратной суммы незаконного вознаграждения, но не менее 100 млн руб.

Владимир Шевелёв,
городской прокурор.

Увеличатся пенсии

В августе пенсионеры, работавшие в 2019 году, начнут получать страховую пенсию в повышенном размере. Увеличение пенсии обусловлено проведением Пенсионным фондом России ежегодного перерасчета размеров страховой пенсии работающих пенсионеров, не требующего подачи заявления.

На беззаявительный перерасчет страховой пенсии имеют право получатели страховых пенсий по старости и по инвалидности, за которых работодатели в 2019 году уплачивали страховые взносы.

Прибавка к пенсии имеет сугубо индивидуальный характер. Ее размер зависит от уровня заработной платы работающего пенсионера в 2019 году, с учетом которого работодатель уплатил за него страховые взносы, и были начислены пенсионные коэффициенты.

Максимальная прибавка от перерасчета ограничена тремя пенсионными коэффициентами в денежном эквиваленте. С 1 января 2020 года размер пенсионного коэффициента составляет 93 руб. С учётом этого размера перерасчёт будет произведён пенсионерам, прекратившим трудовую деятельность до 1 июля текущего года.

Пенсионерам, продолжающим работать, стоит учесть, что размер пенсии, как и величина пенсионного коэффициента с 2016 года не индексируются, поэтому при перерасчете размер прибавки у работающих и прекративших трудовую деятельность будет разным. Например, пенсионер работает с 2015 года, в котором стоимость пенсионного коэффициента с 1 февраля составляла 71,41 руб. Этот размер и будет учтен при перерасчете его страховой пенсии с 1 августа.

Незаконное приобретение и хранение амурского осетра

Николаевской-на-Амуре городской прокуратурой с обвинительным заключением направлено в суд уголовное дело по факту незаконного приобретения и хранения особо ценных водных биологических ресурсов, совершенной группой лиц по предварительному сговору (ч. 3 ст. 258.1 УК РФ).

В ходе следствия установлено, что весной 2020 года два местных жителя Николаевского района, находясь на ледовой поверхности реки Амур возле Субботино Николаевского района Хабаровского края, обнаружили 8 экземпляров рыб семейства осетровых – амурского осетра, и в последующем обратили указанную рыбу в свою пользу, хранив при себе до момента изъятия сотрудниками правоохранительных органов.

Уголовное дело расследовалось Николаевским-на-Амуре МСО СУСК России по Хабаровскому краю и ЕАО.

Будьте бдительны с банковскими картами

Николаевской-на-Амуре городской прокуратурой признано законным возбуждение уголовного дела по факту хищения денежных средств с банковского счета через мобильное приложение одного из ведущих банков страны.

Из материалов уголовного дела следует, что жительнице Николаевска-на-Амуре с абонентского номера, зарегистрированного в Московской области, позвонила девушка, которая представилась работником банка и сообщила, что ее счет пытаются взломать неизвестные лица. После того, как потерпевшая сообщила пароль, пришедший по СМС, с ее банковского счета путем обмана были похищены денежные средства в размере 124 тыс. руб.

В настоящее время по уголовному делу ведется расследование следственным отделом ОМВД России по Николаевскому району.

Николаевская-на-Амуре городская прокуратура в очередной раз разъясняет, что при совершении действий в мобильном банковском приложении по просьбе неизвестных лиц необходимо проявлять бдительность, поскольку надо понимать, что расследование правоохранительными органами таких фактов всегда вызывает трудности, поскольку, как правило, злоумышленники находятся на территориях других субъектов Российской Федерации, используют банковские счета и номера телефонов, зарегистрированные на подставных лиц. Поэтому нередко расследование уголовных дел заходит в тупик.

30 тыс. руб. за оскорбление в социальной сети

Под мелким хулиганством понимается нарушение общественного порядка, выражающее явное неуважение к обществу, сопровождающееся нецензурной бранью в общественных местах, оскорбительным приставанием к гражданам, а равно уничтожением или повреждением чужого имущества.

К нарушению общественного порядка может быть также отнесено, например, нанесение непристойных надписей на стенах домов или заборах, беспричинное нарушение ночного покоя граждан.

К общественным местам относятся улицы, площади, помещения общественных учреждений, в том числе общественного питания, общественный или муниципальный транспорт.

Мелкому хулиганству свойственны активные, безнравственные, циничные поступки в отношении неопределенного круга лиц или в отношении случайных прохожих и посетителей, незнакомых или малознакомых людей. Ответственность за данное правонарушение несут лица, достигшие возраста 16 лет.

Так, за мелкое хулиганство согласно ст. 20.1 Кодекса РФ об административных правонарушениях предусмотрено наказание в виде административного штрафа в размере от 500 до 1000 руб.

В случае совершения лицом тех же действий, но сопряженных с неповиновением законному требованию представителя власти либо иного лица, исполняющего обязанности по охране общественного порядка или пресекающего нарушение общественного порядка, установлено наказание в виде административного штрафа в размере от 1000 до 2500 руб.

В случае распространения в информационно-телекоммуникационных сетях, в том числе в сети «Интернет», информации, выражающейся в неприличной форме, которая оскорбляет человеческое достоинство и общественную нравственность, явное неуважение к обществу, государству, официальным государственным символам Российской Федерации, Конституции РФ или органам, осуществляющим государственную власть в РФ, предусмотрено наказание в виде административного штрафа в размере от 30 до 100 тыс. руб.

За это же правонарушение, совершенное повторно, предусмотрен административный штраф в размере от 100 до 200 тыс. руб. Совершение лицом правонарушения, ранее подвергнутым административному наказанию за аналогичное административное правонарушение более двух раз, влечет наложение административного штрафа в размере от 200 руб. до 300 тыс. руб. Кроме этого, лицу за мелкое хулиганство может быть назначено наказание в виде административного ареста на срок до 15 суток.

Алексей Крюков,
помощник городского прокурора.

Имущество не берегли

Николаевской-на-Амуре транспортной прокуратурой проведена проверка обеспечения сохранности и целевого использования имущества в КГУП «Хабаровские авиалинии».

Установлено, что более 1,5 лет должностными лицами авиапредприятия не обеспечивался надлежащий контроль за целевым использованием и сохранностью имущества краевого государственного авиапредприятия, вследствие чего неустановленными лицами осуществлён вывоз и реализация принадлежащего КГУП «Хабаровские авиалинии» рефрижераторного контейнера стоимостью свыше 290 тыс. рублей.

В результате рассмотрения направленных транспортной прокуратурой в порядке ст. 37 УПК РФ материалов проверки, 30 июня 2020 года следственным отделом ОМВД России по Николаевскому району Хабаровского края возбуждено уголовное дело по п. «в» ч. 3 ст. 158 УК РФ, проводится предварительное следствие по факту хищения контейнера.

Александр Шайтанов,
помощник транспортного прокурора.

Спасите наши души...

В память о погибших 18 июля 1942 года подводниках Северо-Тихоокеанской флотилии Краснознамённого Тихоокеанского флота.

Предлагаем вашему вниманию статью преподавателя Отечественной истории Тихоокеанского государственного университета Дениса Владимировича Куваева о трагическом событии, произошедшем в Николаевске-на-Амуре 18 июля 1942 года, когда у пирса взорвались подводные лодки Щ-118 и Щ-138.

Несколько слов об авторе статьи и его исследовании исторического события. Д.В. Куваев родился во Владивостоке. С детства проявлял интерес к истории. После 25-летней службы на Тихоокеанском флоте в подводных частях занялся научной работой. В настоящее время работает над диссертацией, тема – деятельность Тихоокеанского флота в годы Великой Отечественной войны.

О трагических событиях в Николаевске узнал случайно. Этот вопрос заинтересовал исследователя. Желание узнать подробности трагедии приводят Д.В. Куваева в Государственный архив Хабаровского края, в Центральный архив военно-морского флота, в архивы ФСБ Москвы и Омска. Долгое время события 1942 года в Николаевске оставались засекреченными. Но архивы постепенно открывают свои тайны. Так удалось провести исследование, подготовить статью. А опыт моряка-подводника позволил сделать выводы о причинах трагедии, которые автор называет в своей статье. Была уничтожена самая новейшая на то время подводная лодка Тихоокеанского флота, предназначенная для решения серьезных государственных задач на театре военных действий Тихоокеанского флота, в том числе по охране караванов ленд-лиза, следующих по тихоокеанскому маршруту.

Итак, слово автору.

«На основе рассекреченных архивных материалов Управления ФСБ России по Тихоокеанскому флоту и Центрального архива Военно-морского флота Минобороны Российской Федерации предпринята попытка разобраться в трагической гибели подводников в июле 1942 года на военно-морской базе Николаевска-на-Амуре. Однако осуществлённое исследование не позволило историческому сообществу российского Дальнего Востока прийти к однозначному выводу о причинах трагедии.

История Великой Отечественной войны хранит еще немало тайн, в том числе касающихся борьбы советских органов безопасности со спецслужбами противоборствующих стран. В этой летописи есть не только победные, но и трагические, поучительные страницы.

До сих пор остаётся нераскрытой загадка о взрыве в июле 1942 года подводной лодки Щ-138 Тихоокеанского флота на военно-морской базе Николаевска-на-Амуре. Материалы этого дела в архивах Дальнего Востока и даже в музее Тихоокеанского флота отсутствуют, а сами сведения об этом событии долгое время были засекречены. Нет сведений об этой диверсии и в монографии.

Первыми разгадать эту тайну пытались краеведы и журналисты. В 2012 году вышла книга известного в Николаевске-на-Амуре краеведа В.И. Юзефова с кратким историческим очерком «Взрыв на рассвете», в котором без ссылок на источники, в общих чертах повествуется о катастрофе на подводной лодке.

Сегодня, опираясь на некоторые архивные документы, можно показать более четкую картину этой трагедии. Автор данной статьи изучил материалы, которые были рассекречены недавно в Центральном архиве Военно-морского флота Минобороны Российской Федерации (ЦА ВМФ МО РФ). Это позволило приоткрыть результаты расследования катастрофы подводных лодок Щ-138 и Щ-118 3-й бригады подводных лодок Северо-Тихоокеанской флотилии (СТОФ), произошедшей 18 июля 1942 года.

Подводная лодка Щ-138 серии «10-бис» была построена во Владивостоке на судостроительном заводе № 202 и принята в состав ВМФ СССР в феврале 1942 года. До 4 июня 1942 года Щ-138 находилась в составе оперативного управления ТОФ на главной военно-морской базе во Владивостоке. К указанной дате были отработаны общие морские задачи, связанные с маневрированием и отработкой боевой слаженности экипажа, после чего хорошо вооруженная новая подлодка с низким уровнем шумности прибыла в пункт постоянной дислокации – Советскую Гавань.

К середине июля 1942 года две подводные лодки Щ-138 и Щ-118 после отработки в море мероприятий совместного маневрирования прибыли в Николаевскую-на-Амуре базу для пополнения ресурсов, погрузке боезапаса и подготовке к выполнению боевой задачи.

18 июля 1942 года обе подлодки стояли у мола в Николаевской бухте: Щ-138 – левым бортом была отшвартована к пирсу; а Щ-118 – находилась у её правого борта. В целях обеспечения режима охраны кораблей на верхней вахте постоянно находился вооруженный вахтенный краснофлотец, а на мостике Щ-118 дежурил сигнальщик. Командир Николаевской базы согласно приказу командующего СТОФ о необходимости рассредоточения кораблей потребовал от командира дивизиона, который находился на Щ-118, вывести одну лодку на рейд Амура.

Подводная лодка Щ-138 к вечеру 16 июля закончила ремонт и зарядку аккумуляторных батарей. Однако из-за болезни её командиру потребовалось посетить местный госпиталь. Кроме того, не были пополнены израсходованные на переходе "Совгавань – Николаевск-на-Амуре" запасы дизельного топлива. Поэтому командир дивизиона и не вывел лодку на рейд.

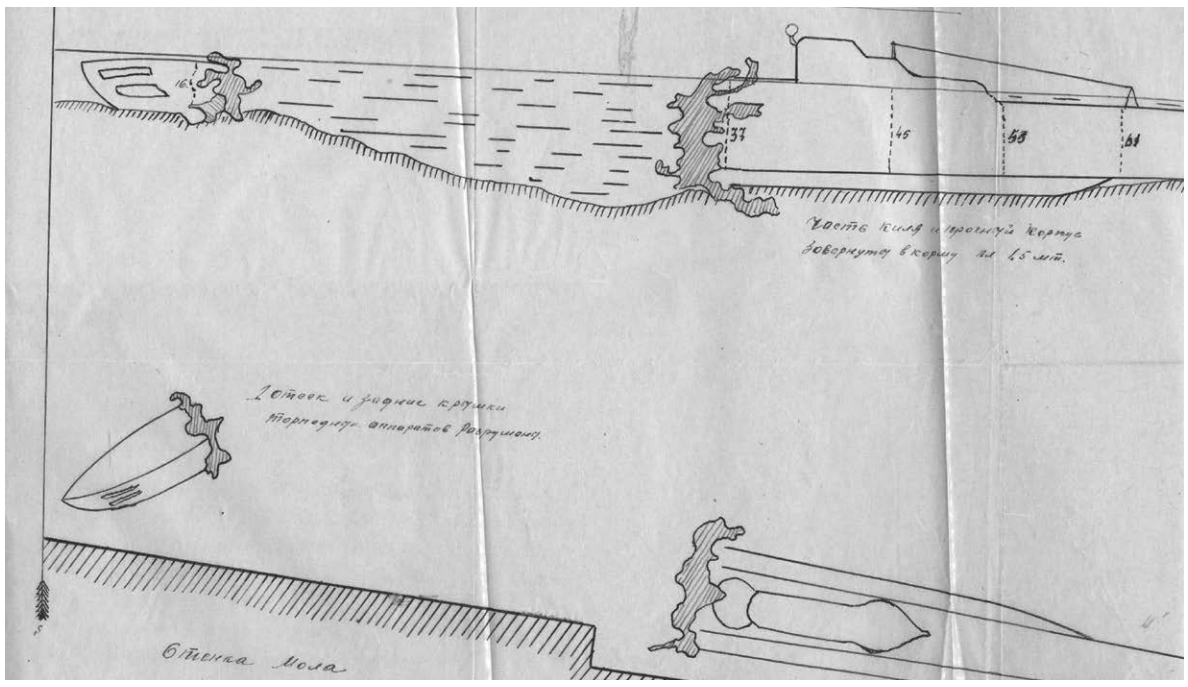

Эскиз разрушений ПЛ Щ-138 по показаниям водолазов.

Подводная лодка Щ-118 согласно расписанию проводила планово-предупредительный ремонт вплоть до 17 июля 1942 года. 18 июля 1942 года на обеих подлодках побудка экипажей была произведена в 5 час. 00 мин. В 6 час. 50 мин. личный состав приступил к завтраку. Рядовой состав и командиры отделений завтракали в 6-м отсеке, а старшины групп – в 7-м отсеке, то есть абсолютное большинство личного состава на лодках находились в кормовых отсеках.

Несмотря на то, что рабочий день давно начался, на Щ-138 во 2-м и 3-м отсеках продолжали спать командир подлодки капитан-лейтенант Гидульянов, штурман лейтенант Будин, минер лейтенант Вязьмин и лекпом Байко. Командир БЧ-5 инженер капитан-лейтенант Ильичев спал в 6-м отсеке, а помощник командира подлодки старший лейтенант Егоров находился на пирсе. Военный комиссар Щ-138 политрук Коротеев по необоснованным причинам ночевал не на корабле, а в городе.

На Щ-118 весь командный состав, за исключением командира дивизиона капитан-лейтенанта Шатова, спавшего в каюте командира подлодки, к этому времени уже занимался служебными делами. Командир лодки капитан-лейтенант Цветко находился на мостике.

18 июля 1942 года в 7 час. 00 мин. на лодке Щ-138 произошёл взрыв большой силы, сопровождавшийся звоном разбитых стекол в помещениях близ стоящих зданий.

Над подводными лодками поднялся высокий столб чёрного дыма. Позже члены следственной комиссии, которые опирались на показания свидетелей, установили, что было два взрыва, прогремевших один за другим. Причем второй взрыв был значительно большей силы, чем первый.

Личный состав Щ-138, который пил утренний чай в 6-м и 7-м отсеках, был контужен взрывной волной. Из носовой части лодки были слышны шум поступающей воды, крики и стоны раненых. Свет в отсеках погас.

В результате взрыва на Щ-138 была полностью уничтожена носовая часть от форштевня до 40 шпангоута. Корпус, надстройка, все механизмы от 1-го до 4-го отсека разорваны на части и разбросаны в радиусе 1 км от лодки. Погибли 35 человек, 8 были ранены. Не пострадали только 4 человека. Всего в живых осталось 12 подводников. От 31 человека рядового и младшего командного состава на берегу были найдены лишь фрагменты тел.

Находившиеся на мостике командир Щ-118 и командир БЧ-5 взрывом были сброшены в воду. От взрыва, произошедшего на Щ-138, лодка Щ-118 получила пробоину в левом борту размером 5х1 м, имелись повреждения различных устройств, в частности, были разрушена радиорубка и некоторое количество аккумуляторных баков. Боезапас не сдетанировал. Во время взрыва лодка стояла с открытыми рубочным и 1-го отсека люками, и с отдраенными переборками. Взрывной волной были повреждены переборки и их крепления.

Лодка Щ-118, получив пробоину, погрузилась на грунт. Погибли 8 моряков. Среди них командир 8-го дивизиона подводных лодок капитан-лейтенант Шатов, флагманский штурман 3-й бригады ПЛ капитан-лейтенант Малинин, политрук Данилов, командир БЧ-1 лейтенант Фатеев, командир БЧ-3 лейтенант Кондриков. Один человек был ранен, невредимыми остались 39 человек.

После взрыва подводники, находившиеся в 4-м и 5-м отсеках, пытались задраить переборки, поскольку в отсеки начала поступать забортная вода. Но из-за деформации люка переборки это сделать не удалось, и все 20 человек успели сгруппироваться в 6-м и 7-м отсеках. Задраившись в них, личный состав начал готовиться к выходу в индивидуальных средствах дыхания, но, получив сверху приказание ожидать поднятия лодки, остался в отсеках. Через 1 час 55 мин. после взрыва, когда корма лодки была поднята краном, все моряки вышли наверх через люк 6-го отсека.

В результате катастрофы на обеих субмаринах погибли 43 подводника, старшему из которых было всего 33 года. Остались живыми 53 человека.

Для расследования трагедии Военный совет Тихоокеанского флота создал комиссию в следующем составе: председатель контр-адмирал Арапов, члены – бригадный комиссар Шилов, капитаны 1 ранга Чурсин, Сурабеков, капитан 2 ранга Беляев.

В рамках расследования комиссия привлекала специалистов по минно-торпедному вооружению и электромеханическим системам, которые выдвинули пять версий взрыва, четыре впоследствии были исключены. В том числе были проверены версии о возможном неумелом обращении с боезапасом; о воспламенении опасных газов от аккумуляторной батареи; самопроизвольном взрыве одной из торпед; о детонации от взрыва заряда, установленного снаружи легкого корпуса корабля.

На основе тщательного анализа собранных материалов и показаний свидетелей комиссия доложила Военному совету ТОФ следующие выводы: катастрофа произошла в результате взрыва 4-х боевых зарядных отделений стеллажных торпед образца «53-38», находящихся во 2-м отсеке Щ-138. Более того, торпеды были приведены в боевое состояние перед диверсией, то есть сняты с предохранителей. Это стало ясно после проведённого эксперимента по подрыву торпеды, боевая часть которой была не снята с предохранителя; взрыв боевых зарядных отделений во 2-м отсеке по причинам их детонации от взрыва газов, короткого замыкания аккумуляторной батареи или от других случайных источников произойти

Окончание на 11 стр.

ЖИВАЯ ПАМЯТЬ ПОКОЛЕНИЙ

Моя жизнь – завод

На судостроительном заводе я начал работать в 1960 году. И с этого времени был знаком со Степаном Васильевичем Кажарским, видел, как из недавнего выпускника Одесского института он превращается в руководителя высокого ранга.

Начинал работу мастером механического цеха, вскоре возглавил бюро по рационализации и изобретательству. Затем по решению горкома партии был назначен директором энергопоезда. Через некоторое время вернулся на завод в качестве главного инженера. А затем с 1974 года возглавил судостроительный завод, проработав в должности директора по 1986 год. Это было время самого расцвета предприятия. С каждым годом появлялись все новые заказы – современные суда для рыбаков и Военно-морского флота.

За свои трудовые успехи, талант организатора С.В. Кажарский награжден орденом Октябрьской Революции, двумя орденами Трудового Красного Знамени, Золотой медалью ВДНХ, Знаком «Лауреат Всесоюзного конкурса «Известий» на лучшие товары» – за выпуск товаров народного потребления. Он Почетный гражданин города и района. В 1986 году Степан Васильевич ушел на заслуженный отдых и покинул наш город, уехал в Севастополь. И там продолжал заниматься общественной работой. Но скучал по нашему городу, заводу. В юбилейные дни города приезжал в Николаевск. Последний раз он был здесь в 2000 году. А в 2006 году его не стало.

С.В. Кажарский относится к "детям войны". Тяжёлое детство не отняло у него желания учиться, набираться опыта. Приятно сознавать, что такой неординарный человек долгие годы возглавлял завод.

В совете ветеранов судостроительного завода хранятся воспоминания Степана Васильевича, собственноручно им написанные. Привожу его воспоминания.

«Прибыв в 1951 году после окончания Одесского института инженеров морского флота на завод № 3 Министерства морского флота, начав трудовую деятельность технологом в техотделе, я закончил ее директором уже объединенного с судостроительной верфью завода. На моих глазах, особенно с 1960 года, то есть после объединения двух предприятий, завод превратился в самое современное судостроительное предприятие, где осуществлялось строительство кораблей для Военно-морского флота и пограничных войск, строительство промысловых судов для рыбаков Дальнего Востока. Николаевский-на-Амуре судостроительный завод стал гордостью Нижнего Амура, высок был его авторитет в Хабаровском крае и судостроительной отрасли. Об этом подробно написано в двух книгах, выпущенных к 25- и 50-летию завода.

Мне хочется освежить другую сторону жизни, в основном, жизни людей за проходной завода, в том числе своей, моих друзей и однокашников. Сегодня трудно представить то бескорыстие, с которым мы относились к работе, то уважение, которое мы испытывали к нашим старшим товарищам и руководителям. В те годы мы никогда не заикались об отгулах, работая иногда в казарменных условиях, не говоря уже о выходных. Это пришло намного позже, когда отдельные руководители стали вести скрупулезный учет переработанному времени. Мы никогда не роптали на бытовые условия, в которых жили, а были они далеко не лучшими. Только после 20-ти с лишним лет работы я получил благоустроенную квартиру в «хрущевке», имея уже двух детей, и радости нашей не было предела. А до этого было общежитие, практически без коммунальных услуг.

В 1951 году на завод № 3 прибыли около 100 выпускников высших и средних заведений Министерства морского флота из Одессы, Астрахани, Херсона, Таллина и других городов. Основной костяк ИТР на заводе составляли выпускники Одесского института инженеров морского флота. Вновь прибывшие внесли новый уклад в жизнь, работу и отдых на заводе и в городе. В основном это были холостяки, спортсмены, балагуры и жизнелюбы. После напряженной работы собирались в итээровской столовой, чего греха таить – брали по 150, зачастую в кредит, а затем, в зимнее время, шли на танцы в Дом офицеров, а летом – в парк им. Максима Горького.

Хочу подробнее рассказать о своих однокашниках и друзьях, которые внесли большой вклад в развитие завода, о том, что конкретно они сделали и как росли вместе с заводом.

Когда я начал работать в техотделе, его начальником был Леонид Яковлевич Найговзин, ранее окончивший Одесский институт инженеров морского флота. Для меня он был примером во всех отношениях: и как высоко эрудированный специалист, и как порядочный человек, и как руководитель, требовательный к себе и подчиненным. Позже мы подружились семьями. Уже будучи директором, в сложной обстановке я часто обращался к нему за советом.

Много теплых слов хочется сказать о Сергее Ивановиче Балабанове, который прибыл из нашего института на год раньше меня. Он сочетал работу с активной общественной деятельностью. Вскоре он стал инструктором Нижнеамурского обкома партии, работал в Советской Гавани и на Камчатке, а последние годы, до ухода на пенсию, возглавлял отдел по работе с народностями Севера в Совете министров РСФСР. Работая в Совмине, он всегда интересовался делами завода и города, никогда никому ни в чем не отказывал, к нему, как представителю нашего завода, всегда заезжали многие наши работники, бывавшие в командировке в Москве. В общем, это был человек щедрой души.

Из моих однокашников-судомехаников много сделали для завода В.И. Хозяинов и А.М. Шестопал. Первый буквально же сразу стал начальником ОТК завода, затем главным инженером, потом директором завода в Астрахани, а последние годы работал в аппарате Министерства морского флота СССР. А.М. Шестопал стал начальником механического цеха, затем главным инженером завода.

Прибывшие из разных городов, мы быстро сдружились, так как нас очень многое объединяло. Я уже говорил, что почти все были спортсменами. Хотя спортивного зала на заводе тогда не было, но спорт в нашей жизни занимал достойное место. Проводились легкоатлетические эстафеты, баскетбольные и волейбольные соревнования, лыжные гонки, соревнования по боксу. Наша легкоатлетическая команда часто выезжала на краевые соревнования и всегда была в числе призеров. Активными участниками спортивных соревнований были А.А. Турков, Б.К. Широнин, Б.И. Ковалев, И.П. Виноградов и многие другие. С Б.К. Широниным с первых дней прибытия на завод мы нашли общий язык, стали друзьями, долгие годы дружили семьями. Теплые дружеские отношения связывают меня с В.А. Томиловских и его семьей.

Для меня завод – это жизнь на протяжении трех десятилетий. Был начальником цеха и главным инженером, двенадцать с половиной лет директором. Конечно, психологически сложно было уйти на заслуженный отдых, тем более с должности директора, когда столько лет был среди людей, в гуще событий. Было много всего: и радостного, и неприятного. Но недаром говорят, что хорошее запоминается больше. А таких событий было немало.

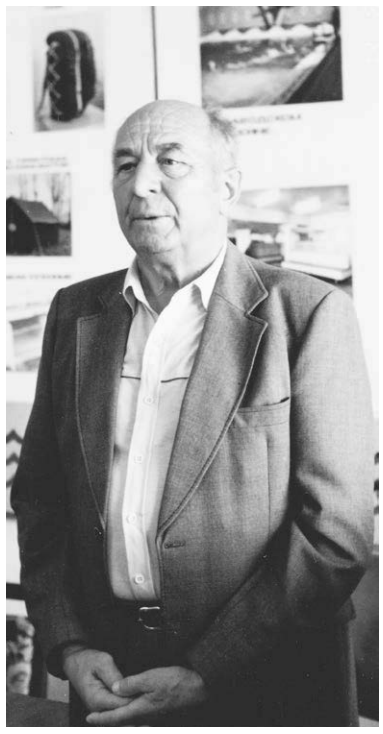

С.В. Кажарский.

Николаевск стал родным городом. Не скрою, тянет сюда и сейчас. Всегда с нетерпением жду нашу заводскую многотиражку «Судостроитель». Благодаря ей узнаю о делах коллектива, которые мне далеко не безразличны. Горжусь успехами, вместе с ним переживаю все трудности. И еще хочу добавить, что с вами всегда остается частица моего сердца».

Владий Мурик.

Материал подготовил народный корреспондент Центра "Отражение" с использованием гранта Президента РФ, предоставленного Фондом президентских грантов.

Окончание. Начало на 10 стр.

не мог: окончательно приготовленные торпеды, размещенные в носовых торпедных аппаратах не взорвались; никакие работы внутри корабля, в том числе с торпедами, личный состав не проводил. Весь личный состав находился в отсеках лодки; аккумуляторная батарея находилась в хорошем состоянии.

Исходя из вышеизложенного, комиссия получила основания считать, что взрыв произведен насильственным, то есть диверсионным путем внутри подводной лодки, – было подорвано одно из боевых зарядных отделений стеллажных торпед во 2-м отсеке.

Вместе с тем, Особый отдел НКВД по СТОФ в это время проверял оперативную версию о том, что диверсия была произведена лицом из числа работников базы обеспечения, который выполнял задание военно-морской разведки Генерального штаба Японии.

21 августа 1942 года Народному комиссару ВМФ СССР адмиралу Кузнецову был представлен акт комиссии по расследованию катастрофы Щ-138 и Щ-118 и выводы Военного Совета Тихоокеанского флота. В результате всестороннего расследования флотские специалисты установили, что непосредственной причиной катастрофы стал диверсионный акт, вероятнее всего совершённый путём подрыва внутри подводной лодки подложенного к запасным торпедам взрывного устройства. Комиссия посчитала, что совершению диверсионного акта способствовала беспечность, проявленная со стороны Военного Совета СТОФ, командования 3-й бригады ПЛ и начальника военно-морской базы в вопросах предупреждения диверсии, которыми не были приняты особые меры бдительности, усиления вахтенной и дежурной службы. Сегодня остаётся неизвестным, проверены ли были работники завода, имевшие доступ к лодке во время её строительства и ходовых испытаний. Не изучены сведения и о проверке лиц, которые могли проникнуть в лодку во время её стоянки на базе Николаевска-на-Амуре.

Подводные лодки не были рассредоточены. Около места стоянки лодок скопились баржи и прочие вспомогательные суда. Явно неудовлетворительным было признано изучение командованием и партийно-политическим аппаратом 3-й бригады ПЛ СТОФ морально-политических качеств личного состава экипажей субмарин.

Основными виновниками были признаны командир Щ-138 капитан-лейтенант Гидульянов, погибший при взрыве, и комиссар лодки политрук Коротеев, отданный впоследствии под суд военного трибунала.

В целях предупреждения подобных случаев отдан приказ по флоту с указанием мероприятий об усилении бдительности вахтенной и дежурной службы, о детальном изучении личного состава экипажей боевых кораблей.

Последовательное рассекречивание сведений по оперативно-боевой подготовке ВМФ СССР в период Великой Отечественной войны, архивных материалов ФСБ России позволяет историкам перейти к комплексному научному исследованию неизвестных событий, в том числе диверсионных актов, совершённых иностранными спецслужбами.

Сегодня остаются открытыми два главных вопроса: почему не сработала система мер по контрразведывательному обеспечению боевой подготовки на подводной лодке Щ-138 и был ли надежным пропускной режим на корабле в Николаевске-на-Амуре? Такой подход, возможно, позволит приблизиться к ответу на вопросы о том, какая спецслужба, какими методами и средствами провела диверсионную операцию по уничтожению новейшей советской ПЛ Щ-138 и повреждению ПЛ Щ – 118 в Николаевске-на-Амуре. Основываясь на исследовании ведомственных архивных материалов, ясно одно – такого характера диверсию осуществил агент иностранной спецслужбы, из числа специалистов в области минно-торпедного вооружения. Привести в боевое состояние торпеду, тайно прикрепить к ней нужной мощности взрывное устройство, не обладая специальными познаниями, практически невозможно.

Историческое расследование диверсии, произошедшей 18 июля 1942 года на Дальнем Востоке России, продолжается.

ИНФОБЛОК

Глава городского поселения
"Город Николаевск-на-Амуре"
Николаевского муниципального района Хабаровского края
ПОСТАНОВЛЕНИЕ

21.07.2020 № 10

О назначении публичных слушаний по проекту планировки территории и проекту межевания территории объекта "Проект планировки и проект межевания территории для размещения объекта "Берегоукрепление и благоустройство городской набережной г. Николаевск-на-Амуре"

В соответствии с Градостроительным кодексом Российской Федерации, решением Совета депутатов городского поселения "Город Николаевск-на-Амуре" Николаевского муниципального района Хабаровского края от 12 февраля 2019 № 8-39 "О порядке организации и проведения общественных обсуждений или публичных слушаний по вопросам градостроительной деятельности на территории городского поселения "Город Николаевск-на-Амуре" Николаевского муниципального района Хабаровского края", в целях соблюдения прав человека на благоприятные условия жизнедеятельности, прав и законных интересов правообладателей земельных участков и объектов капитального строительства, на основании Устава городского поселения "Город Николаевск-на-Амуре" Николаевского муниципального района Хабаровского края, Устава Николаевского муниципального района Хабаровского края

ПОСТАНОВЛЯЮ:

1. Назначить публичные слушания по обсуждению проекта планировки территории и проекту межевания территории объекта "Проект планировки и проект межевания территории для размещения объекта "Берегоукрепление и благоустройство городской набережной г. Николаевск-на-Амуре".

2. Создать организационный комитет для проведения публичных слушаний по обсуждению проекта планировки территории и проекта межевания территории объекта "Проект планировки и проект межевания территории для размещения объекта "Берегоукрепление и благоустройство городской набережной г. Николаевск-на-Амуре" в следующем составе:

Карпова С.В. - руководитель комитета по управлению имуществом администрации Николаевского муниципального района Хабаровского края, председатель оргкомитета.

Маркова И.В. - заместитель начальника отдела архитектуры и градостроительства администрации Николаевского муниципального района Хабаровского края, секретарь оргкомитета.

Члены оргкомитета:

Дружинин Д.А. - главный специалист отдела архитектуры и градостроительства администрации Николаевского муниципального района Хабаровского края.

Илюк Г.П. - начальник отдела архитектуры и градостроительства администрации Николаевского муниципального района Хабаровского края.

Сизова С.Ю. - и. о. заведующего сектором по земельно-имущественным отношениям комитета по управлению имуществом администрации Николаевского муниципального района Хабаровского края.

3. Информация о порядке и сроках проведения публичных слушаний:

Срок проведения публичных слушаний – не менее одного месяца и не более трех месяцев со дня опубликования оповещения о проведении публичных слушаний до опубликования заключения о результатах публичных слушаний.

Место проведения экспозиции проекта – помещение (каб.505) администрации Николаевского муниципального района, ул. Советская, 73.

Срок проведения экспозиции проекта – с 24 июля 2020 г. по 31 августа 2020 года.

Время посещения экспозиций проекта – в рабочие дни (понедельник - пятница) с 09.00 до 13.00 и с 14.00 до 18.00.

Дата проведения собрания участников публичных слушаний – 31 августа 2020 года. Время проведения – 16.00. Место проведения собрания – помещение (каб.505) администрации Николаевского муниципального района, ул. Советская, 73.

Срок приема предложений и замечаний – до 31 августа 2020 года.

Предложения и замечания по документации принимаются:

- в письменной или устной форме в ходе проведения собрания участников публичных слушаний;
- в письменном виде по адресу: г. Николаевск-на-Амуре, ул. Советская, 73, каб. 505 в рабочие дни (понедельник – пятница) с 9.00 до 13.00 и с 14.00 до 18.00.

4. Отделу архитектуры и градостроительства администрации Николаевского муниципального района (Г.П. Илюк) организовать экспозицию демонстрационных материалов.

5. Опубликовать настоящее постановление в газете "Амурский лиман".

6. Настоящее постановление вступает в силу со дня его подписания.

А. Никитцева, глава городского поселения.

СПИСОК
избирательных участков при проведении 13 сентября 2020 года дополнительных выборов депутата Совета депутатов городского поселения "Город Николаевск-на-Амуре" по Библиотечному одномандатному избирательному округу № 13

1. Участковая избирательная комиссия № 372

Центр – Муниципальное казенное межпоселенческое учреждение "Николаевская районная библиотека", г. Николаевск-на-Амуре, ул. Сибирская, д. 102, тел. 2-59-76.

Территория городского поселения "Город Николаевск-на- Амуре" в границах: ул. Володарского (нечётная сторона) от ул. Пионерской до ул. М.Горького, за исключением дома № 20; ул. М. Горького (нечётная сторона) от ул. Володарского до ул. Наумова; ул. Наумова (чётная сторона) от ул. М. Горького до ул. Сибирской; ул. Сибирская (нечётная сторона) от ул. Наумова до ул. Александрова; ул. Александрова (чётная сторона) от ул. Сибирской до ул. Пионерской; ул. Пионерская (чётная сторона) от ул. Александрова до ул. Володарского.

ул. ВОЛОДАРСКОГО, №№ 9, 11, 13, 13-а
ул. ГОРЬКОГО, №№ 59, 63, 67
ул. НАУМОВА, №№ 6, 8
ул. ПИОНЕРСКАЯ, № 104
ул. СИБИРСКАЯ, №№ 99, 102

2. Участковая избирательная комиссия № 374

Центр – Муниципальное бюджетное общеобразовательное учреждение "Средняя общеобразовательная школа № 1 имени Героя Советского Союза А.С. Александрова г. Николаевска-на-Амуре Хабаровского края", г. Николаевск-на-Амуре, ул. Приамурская, д. 69, тел. 2-05-84.

Территория городского поселения "Город Николаевск-на-Амуре" в границах: ул. Александрова (нечётная сторона) от объездной дороги до ул. Сибирской; ул. Сибирская (нечётная сторона) от ул. Александрова до ул. Читинской; ул. Читинская (чётная сторона) от ул. Сибирской до объездной дороги

ул. АЛЕКСАНДРОВА, №№ 27, 37, 39, 41, 45, 47, 49, 51
ул. КАЛИНИНА, №№ 16, 30, 31, 32, 36, 37, 38, 41, 42
ул. КРАСНОАРМЕЙСКАЯ, №№ 39, 45, 50, 51, 54, 56, 58, 62, 64, 66, 68
ул. ЛУНАЧАРСКОГО, №№ 47, 51, 53, 54, 59, 61, 63, 66, 67, 69, 70, 72, 73, 75, 76, 78, 80, 86, 88, 90
ул. ОХОТСКАЯ, №№ № 21, 23, 24, 25, 26, 29, 31, 32, 40, 42, 43, 45, 47, 54
ул. ПИОНЕРСКАЯ, №№ 66, 67, 71, 73, 74, 77, 79, 81, 82, 83, 83а, 89, 91
ул. СЕВЕРНАЯ, №№ № 42, 44
ул. СИБИРСКАЯ, №№ 71, 77, 79, 80, 81, 82, 83, 91, 93
ул. ЧИТИНСКАЯ, №№ 16, 22, 28, 32, 34а, 38, 44, 46, 54
ул. ШКОЛЬНАЯ, №№ 60, 62, 64, 65, 66, 67, 71, 72, 74, 76, 77, 83, 84, 87.

Правила выпаса крупного скота и ответственность за их нарушение

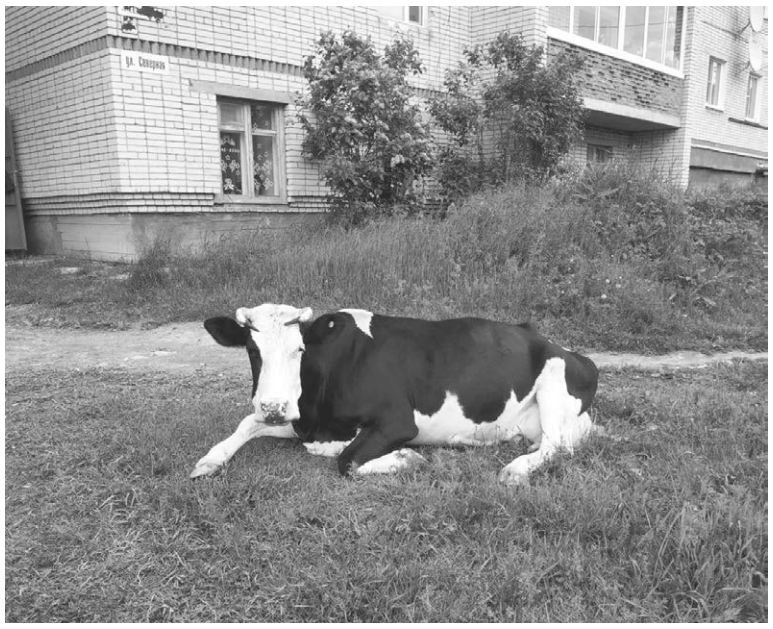

Выпас скота разрешен в специально отведенных местах на привязи или под надзором владельцев животных, а также лиц, оказывающих услуги по выпасу животных. В случае нарушения правил выпаса скота владелец животных может быть привлечен к административной и гражданской ответственности.

На территории Николаевска-на-Амуре выпас скота разрешается только в специально отведенных для этого местах (в районе улицы объезда города).

На неогороженных пастбищах выпас осуществляется на привязи или под надзором владельцев животных или лиц, которые заключили с владельцами договоры на оказание услуг по выпасу животных.

Владельцы животных и пастухи обязаны осуществлять постоянный надзор за животными, не допуская их перемещения на участки, не предназначенные для этих целей.

Запрещается передвижение сельскохозяйственных животных на территории муниципального образования без сопровождающих лиц (п. 8.9.3. "Правил благоустройства и содержания территории городского поселения "Город Николаевск-на-Амуре", административная ответственность предусмотрена статьей 37.1 Кодекса Хабаровского края об административных правонарушениях, штраф от 500 до 4000 руб.).

Также ответственность за нарушение правил выпаса скота предусмотрена Кодексом об административных правонарушениях Российской Федерации (далее – КоАП РФ)

К нарушениям правил выпаса скота, за которые установлена административная ответственность, относятся (ч. 1 ст. 8.26, ч. 1 ст. 11.21):

-выпас животных на землях, на которых расположены леса, в местах, где это запрещено;

-выпас животных без пастуха на неогороженных пастбищах или без привязи, а также выпас скота с нарушением сроков (например, когда не сформировался травяной покров) или с нарушением норм выпаса, то есть большего количества животных на отведенной площади;

-выпас животных вне специально установленных мест, согласованных с владельцами автомобильных дорог.

Следует учесть, что погонщик, ведущий стадо, считается водителем (п. 1.2 ПДД). За нарушение погонщиком Правил дорожного движения предусмотрена административная ответственность (ч. 2 ст. 12.29, ст. 12.30 КоАП РФ).

Неправомерный выпас, перегон скота может повлечь ответственность в виде возмещения вреда (ст. ст. 1064, 1100 ГК РФ).

Обращаем внимание на необходимость у животного идентификационного номера.

Животные, у которых отсутствует идентификационный номер, могут быть признаны безнадзорными (в соответствие со статьей 230 ГК РФ) и помещены в специально отведенные места (с. Иннокентьевка) до выяснения обстоятельств. Возврат крупного рогатого скота будет осуществляться за счет средств владельца животного, предоставившего документы, подтверждающие право собственности.

На основании вышеизложенного, настоятельно рекомендуем не допускать выпас домашнего скота в неустановленных для этих целей местах.

В случае игнорирования к нарушителям будут применены меры административного характера.

Выписывайте газету «Амурский лиман»!
реклама

ПОДДЕРЖКА ИНИЦИАТИВ

Дела, о которых должны знать все

Бывает так, что концентрируясь на своей жизни, мы нередко забываем о тех, кто нуждается в нашей помощи. Донести пакет с продуктами до двери, расчистить тропинку от снега, поправить сбившуюся настройку телевизора – эта рутина по плечу, увы, не всем. А есть проблемы и другого порядка: помочь с трудоустройством, расширить круг знакомств, укрепить, наконец, веру в себя – это именно тот «театр военный действий», на переднем крае которого находится молодёжь нашего города и района. Помощь большому количеству людей дело непростое и требующее известных знаний и умений, а главное – организованности. Как организовать неравнодушных людей и что из этого получается, расскажет **заместитель директора МБУ «Дом молодёжи» Е.В. Касаткина.**

– Елена Викторовна, Вы имеете большой опыт работы в сфере молодёжных проектов. Расскажите, с чего всё началось.

– Мы участвуем в различных проектах с 2005 года. Тогда ещё в статусе «Дома молодёжи», а не некоммерческой организации (НКО), как сейчас. Да, с тех пор накоплен большой опыт. Но условия работы в сфере различных федеральных и частных инициатив постоянно меняются, и нужно постоянно держать руку на пульсе, чтобы видеть и понимать происходящие изменения. Я постоянно учусь, слушаю вэбинары, стараюсь постоянно выезжать на обучение. Этот процесс не прекращается ни на минуту.

– Почему было принято решение создать именно НКО?

– Тогда ещё, 15 лет назад мы понимали, что существовавшие на тот момент наши общественные движения не имеют никакого юридического статуса. Не имеют печати, счёта, представителя и права участвовать в благотворительных конкурсах, а, как правило, все фонды и конкурсы предназначены только для юридических лиц, в форме некоммерческих организаций. В 2017 году мы создали наше первое НКО, а со временем появилась и второе. Теперь у нас две НКО: молодёжное и для взрослого населения.

– Расскажите про то, чем конкретно Вы как организатор занимаетесь?

– Я руковожу так называемым ресурсным центром. Провожу свои мероприятия, ликбезы для местных НКО, сообществ, инициативных групп, всех, кто хочет писать проекты, кто хочет создавать свои организации, но не знает как. Провожу консультации, различные образовательные мероприятия, ведь когда разговариваешь с человеком лично – он лучше понимает ситуацию.

Если брать шире, то мы принимаем участие в различных проектах, направленных на улучшение тех или иных аспектов жизни сограждан. Это могут быть проекты федерального или регионального уровня с различными источниками финансирования. Например, фонд В.О. Потанина активно участвует в развитии гражданского общества и поддерживает социальные инициативы на местах.

В нашем ведении находятся две некоммерческие организации: центр общественных инициатив «Нижнеамурье» и молодёжная организация «Волонтёры Нижнеамурья». Фактически, у нас два юридических лица, две организации, которые имеют право участвовать в различных конкурсах. Мы постоянно отслеживаем ситуацию с конкурсами, стараясь не пропустить ничего, что могло бы заинтересовать нас и наших коллег здесь, в районе.

– Расскажите про уже реализованные проекты?

– Например, был проект молодёжной организации «Битва со снегом», связанный с помощью нашим пожилым согражданам. Были закуплены лопаты, тулупы, валенки, термосы, инвентарь. Волонтёры были обеспечены всем необходимым для уборки снега там, где того требовала ситуация.

Можно вспомнить проект «Добрый город», в рамках которого мы два раза провели фестиваль «Быть добру». Организовали на набережной ряд интересных активностей, тематических площадок, флэшмобов. Пригласили предпринимателей, которые здесь же в это время торгуют товарами для творчества, для детей, животных. Волонтёрский отряд оборудовал «Добрую корзину», в которую все желающие могли положить какой-либо из купленных товаров.

– Что стоит на повестке дня?

– С 1 августа начинаем реализацию проекта «Выбор есть», который выиграла наша молодёжная организация. Это конкурс, объявленный местной властью, с краевым софинансированием. Каждый год разыгрывается этот конкурс среди местных НКО с бюджетом в 120 тысяч.

Проект, длительностью в месяц, рассчитан на поддержку молодёжи, находящейся на всех видах учёта. Мы выбрали 15 человек в возрасте от 14 лет, которые совершили преступления, имеют проблемы в семье, с учёбой. С 9 до 11 часов утра дети будут заняты в общественно полезных работах, затем время приёма пищи, потом мы с ними работаем. Кроме этого, наши подопечные будут бесплатно посещать кино, бассейн, другие учреждения. Каждый день они будут с нами общаться, будут проводиться тренинги и так далее. Каждый день в их личном проектном рюкзаке будет появляться какая-то вещь. Не только материальные предметы (ручки, блокнот, расчёска, значок, зубная щетка, сумка и тому подобное), но и впечатления, рецепты, советы, фамилии и координаты каких-то людей. 28 августа они заканчивают работу, получают заработанные деньги, и мы подводим итоги. Смысл проекта состоит в том, что, узнав нас поближе, поверив нам, ребята смогут входить в наши объединения, участвовать в наших дальнейших проектах. Кто-то захочет пойти в барабанщики, кто-то в юнармейцы, кто-то в волонтёры и так далее.

– Насколько я знаю, Вы выиграли ещё один конкурс, на сей раз федерального уровня?

– Да, в рамках конкурса «Школа филантропии», с проектом «Мы рядом». Перед нами стоит задача сформировать волонтёрский штаб из людей, готовых оказывать помощь другим. Вначале нам надо этот отряд собрать и обучить. Штаб будет разновозрастной – не только молодёжь, но и пенсионеры. У нас уже подобный опыт есть, так как похожие мероприятия мы проводим каждый год. Особенность настоящего проекта состоит в том, что он будет реализовываться на постоянной основе. Появится отряд волонтёров, работающих по заявкам координационного штаба, в который будет стекаться информация о проблемах людей: что-то подключить, отремонтировать, помочь в покупке, настройке какого-то оборудования. Штаб будет обеспечен телефонами с гарнитурой, компьютером с соответствующим программным обеспечением.

Одна из задач этого проекта и деятельности наших НКО вообще – научиться, как помогать.

Для того, чтобы помочь кому-то, нужно создать для человека условия, чтобы он мог это сделать. Мы создаём такие условия, в этом и состоит задача этого проекта

– Как нуждающиеся в помощи пенсионеры узнают о том, что есть некие волонтёры, готовые прийти на выручку?

– В проекте заложены деньги на распространение информации – на печать наглядной агитации, плакатов, баннеров. Мы распространим листовки везде – в совете ветеранов, на почте, в магазинах, в поликлинике, то есть там, где пожилые люди могут это увидеть. Практика показывает, что люди активно обращаются, – мы объявляем о начале работы и спустя некоторое время начинаем получать большое количество звонков. На этот раз перед нами стоит схожая задача – объявить о начале работы волонтёрского штаба, распространить телефон диспетчера и сказать, что по этому телефону вы можете обратиться и вызвать помощь. Например, помочь сводить в магазин, отвести животное в ветеринарную клинику или выгулять его, вынести мусор, полы помыть и так далее.

– На Ваш взгляд реально ли набрать такое количество волонтёров для эффективной реализации проекта? Всё-таки учебный год, и молодёжь будет занята.

– Наберём. Волонтёрские отряды существуют практически в каждом учебном заведении. Есть районный штаб волонтёрского движения, которое возглавляет Светлана Владимировна Ерёмина, и когда мы собираемся на штабе, собираются представители всех общественных организаций, где совместно вырабатываются решения, в том числе по поводу людских ресурсов. Но мы делаем ставку не только на молодёжь. Существует и корпоративное волонтёрство, примером которого может стать добровольческое движение в Николаевском СИЗО, где в этом году я проводила соответствующее обучение. А ещё в городе есть различные сообщества, например, автолюбителей, которые не отказались бы побыть автоволонтёрами. Наконец, есть волонтёры-пенсионеры, которые наравне с остальными, а то и лучше, оказывают помощь нуждающимся. Я думаю, что людей хватит.

– Можно ли сказать, что количество выделяемых государством и частными фондами средств растёт?

– Безусловно. Он растёт и на местном, и на краевом уровне. Вспомнить хотя бы краевой конкурс среди молодёжных организаций. Тогда сумма поддержки равнялась 400 тыс. руб., а теперь это 25 млн. Растёт президентский фонд, выделяются средства из резервного фонда.

Сейчас, например, выделено 300 млн на конкурс, в котором мы участвуем с нашим проектом «Мы рядом».

13 августа мы собираемся открывать первый в Николаевске коворкинг, который, скорее всего, и станет базовой площадкой для этого проекта.

Александр ИВАНОВ.

ЗВЁЗДЫ ГОВОРЯТ

Гороскоп на август

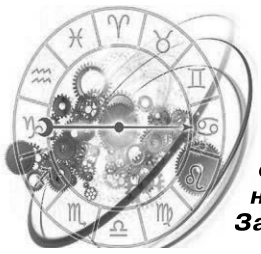

Общий гороскоп на август подразумевает стандартные общезвёздные комбинации, что для года Белой Крысы само по себе – нонсенс. Период тяготеет к творчеству и оригинальному решению тривиальных проблем. Заключительный месяц лета хорош для финансового прогресса, успешен для далёких путешествий и прекрасно подходит для тех, кто решил заняться собственным здоровьем. Для отдыха август 2020 также оптимален, но лучше, чтобы он не был долговременным, иначе не останется времени на решение важных задач, которые явно или неявно определяют наше будущее. Период перспективен для личных отношений, причём сейчас любой серьёзный разговор окажется не таким уж серьёзным и вполне может завершиться искренними улыбками и даже весельем.

Источник: http://astroscope.ru/horoskop/

Овен

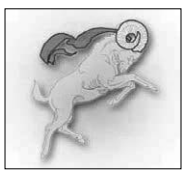

У представителей знака Зодиака Овен будут сильные покровители. В результате этот период будет важен с точки зрения самоконтроля и умения управлять своими эмоциями. Тут не будет никаких наставлений и специально подстроенных обстоятельств, всё выйдет спонтанно, просто обращайте внимание на мелочи и на собственную реакцию – многое поймёте. В профессиональной деятельности Овнов ждут важные проекты, но в целом не будет никаких концептуальных изменений, разве что вы сами решите освоить новую специальность или примените какой-то нетривиальный подход. Но делайте это, что называется, на свой страх и риск, так как нет гарантий, что другие это одобрят. С другой стороны – нужно ли вам чьё-то одобрение, если вы получили то, что хотели? В сфере любовных отношений сложится примерно аналогичная ситуация, хотя здесь будут свои нюансы, связанные уже не только с вами.

Телец

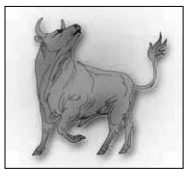

В августе Тельцы будут находиться под покровительством Луны, своего активатора, и Венеры, являющейся вашим традиционным управителем. Обе планеты сформируют устойчивую комбинацию и будут благоволить вам на протяжении всего месяца, так что обе сферы вашей жизни будут гармонично переплетены и ни одна не получит ощутимого перевеса. В целом, гармоничность – это понятие, которое сейчас будет характеризовать многие, если не все, аспекты вашей жизни. В профессиональной деятельности не стоит перегибать палку с желанием выслужиться и занять значимое место, все труды окупятся – просто в своё время, а не когда хочется вам. В сфере личных отношений периоды ожидания будут кратковременными, но стоит использовать их по максимуму, чтобы насладиться актуальным положением дел.

Близнецы

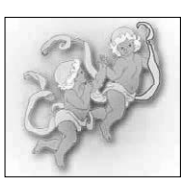

Представителям знака Зодиака Близнецы гороскоп рекомендует действовать уверенно, но не слишком активно, иными словами – чётко соотносить время и место действия. Дело в том, что хотя на вашей стороне будет Церера, ваш активатор, и позиция этой планеты будет сильной, негативное влияние Эриды, отвечающей за упадок сил вашего знака, тоже никуда не денется. Эрида будет относительно слаба, так что вряд ли стоит опасаться каких-то критических моментов, но необдуманные действия, при прочих равных, могут привести к не самым удачным последствиям, особенно если вы всё не продумаете до конца и вопрос будет касаться финансовой сферы. Но если потратите достаточно времени, всё сделаете сами, без посторонней помощи, – риски будут минимизированы, а шанс удачного стечения обстоятельств возрастёт.

Рак

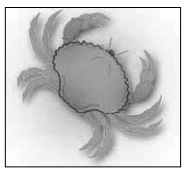

На август представителям знака Зодиака Рак не стоит планировать отдых, так как этот период будет особенно продуктивен в плане работы и отношений, но потребуется максимум концентрации и буквально каждую минуту нужно будет что-то делать. Такая ситуация сложится благодаря комбинированному покровительству Сатурна, доминирующего на небесной ленте в этот период, и Юпитера, традиционного активатора Раков. Обе планеты займут сильные позиции, войдут когерентность с вашим созвездием и обеспечат удачный микс из обстоятельств. Правда, негативно настроенный Марс, отвечающий за упадок сил Рака, может смешать карты, если вы ошибётесь и доверитесь не тому человеку, поэтому внимательнее выбирайте союзников. А ещё – не забывайте о том, что не все вопросы достойны того, чтобы тратить силы и время на их обсуждение.

Лев

В августе Львы окажутся в удобном положении, из которого можно будет удачно двинуться в любом направлении. Отчасти благодарить за это можете себя, так как во многом тут сыграют ранее принятые решения. Но при этом уверенную долю позитива вам обеспечит Солнце. В результате, на рабочем направлении вероятно повышение прибыли, которое станет результатом нетривиального хода, либо внезапно обнаруженного альтернативного решения. Не делайте ставку на решение в последний момент, хотя сейчас по тем или иным причинам часто будет происходить именно так. На любовном фронте никто не будет мешать вам в достижении задуманного, кроме вашего собственного рассудка. Логические суждения сейчас будут закономерны и целесообразны, но, как сказал классик, разве имеет любовь что-нибудь общее с умом? А потому – не спешите с выводами.

Дева

Девы будут ощущать себя достаточно спокойно, особенно если учесть, что на вашей стороне будет Юпитер, который займёт сильную позицию и обеспечит вас надёжным тылом, а что касается перспектив, то именно на исходе лета Дев ждёт целый каскад событий, которые станут результатом вашей деятельности за почти всю первую половину года. Так что, во-первых, всё будет закономерно и прогнозируемо. Во-вторых, вы не столкнётесь с ситуациями, с которыми не сможете справиться. В-третьих, несмотря на общую невысокую динамику этапа, действовать нужно осмотрительно и своевременно, так вы, вероятно, столкнётесь с важным выбором, в котором не хотелось бы ошибиться. Любовный фронт пророчит романтику, а на рабочем направлении повышение дохода принесут неожиданные решения.

Весы

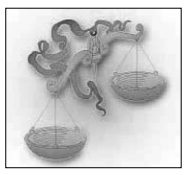

В августе Весы будут находиться под покровительством Сатурна. Учитывая специфику периода, переход красной планеты на вашу сторону вряд ли можно назвать особой неожиданностью, но преимущества, которые дарует такая комбинация, окажутся нетривиальными. Сейчас многие конфликты можно будет решить одним уверенным шагом вперёд, единственным окриком, явным проявлением агрессии. Для Весов, извечно ищущих консенсус, который устроил бы всех, будет непросто принять такую стратегию, но это необходимо сделать, иначе ни в одной сфере жизни вы не сможете добиться желаемого, либо результаты будут совсем не такими, как вы ожидали. Эмоции зачастую будут преобладать над разумом и хотя это верная тенденция, относиться к ней нужно с осторожностью – есть шанс слишком далеко зайти.

Скорпион

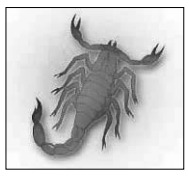

Скорпионам не стоит планировать особо масштабные события. Не потому что удача внезапно отвернётся от вас, это не так. Но удача эта будет, если можно так выразиться, локальной, то есть вы преуспеете во множестве мелких дел, сумеете быстро ориентироваться в меняющихся обстоятельствах и принимать верные сиюминутные решения. Но на крупные сделки или вложения сейчас лучше не рассчитывать, такие задачи потребуют максимум сосредоточенности и другого настроя. Комбинация небесных тел даст вам требуемый объём жизненных сил, который будет быстро расходоваться, но также быстро восполняться. Поэтому на исходе лета имеет смысл задуматься о нормализации распорядка дня и, возможно, о хронических проблемах со здоровьем, с которыми сейчас можно довольно быстро разобраться.

Стрелец

Стрельцам гороскоп рекомендует чаще слушать разум, а не чувства. Кроме того, разные сферы вашей жизни явно не будут находиться в состоянии чёткого баланса, поэтому вам придётся постоянно переключать внимание на кардинально противоположные вопросы. На рабочем направлении это сулит новые достижения и важные решения с далеко идущими последствиями. В сфере личных отношений романтика уступит место плодотворно развивающемуся союзу и тут могут быть сделаны особенно важные выводы. Период обещает немало положительных впечатлений и возможностей, которые сделают вашу жизнь ярче и откровеннее.

Козерог

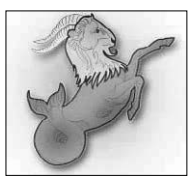

Представителям знака Зодиака Козерог удача улыбнётся особенно широко, но потребует серьёзного напряжения сил, если у вас возникнет желание сделать что-то действительно запоминающееся. Из-за сильной позиции Сатурна, вашего управителя, и благоприятного расположения Марса, у вас в руках сосредоточится максимум возможностей и возникнет стойкое желание использовать каждую из них. В любовных отношениях это будет формирование новых связей или восстановление-укрепление старых. А на рабочем направлении речь пойдёт о новых перспективах развития и повышении заработной платы. Свою цель вы будете видеть так чётко, как никогда прежде, и она будет близка к реализации. Для успеха потребуется точный расчёт, гармоничный союз импульсивных решений и рационального подхода, а также верные союзники.

Водолей

Август для Водолеев будет периодом достаточно стабильным. На данном этапе для успеха придётся постоянно оглядываться – искать подсказки в прошлом, опираться на имеющийся чувственный опыт, учиться чему-то у себя же. На любовном фронте это позволит понять что-то важное и не упустить возможность, которая не заставит себя долго ждать. На рабочем направлении вероятна удачная сделка и выгодное партнёрство. Но для вас, как и для большинства зодиакальных знаков, ключевую роль сейчас будет играть своевременность предпринятых действий. Ищите золотую середину – не торопитесь, но и не отставайте, двигайтесь в общем потоке. Так вы будете в курсе всех необходимых вам событий, с другой стороны – и скрыться от назойливых взглядов так тоже проще.

Рыбы

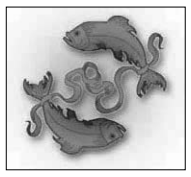

Рыбы могут оказаться перед серьёзным выбором, в котором вам никто не поможет. Обстоятельства будут складываться в вашу пользу. Только не рискуйте зря и поберегите здоровье, остальное, как обычно, приложится. В сфере личных отношений возможны некоторые метаморфозы, которых, быть может, вообще не стоит касаться, чтобы они завершились естественно, своим чередом. На рабочем направлении ваше участие в любом случае потребуется, хотя совсем не обязательно приведёт к желаемому результату. Придётся часто учитывать мнение других, так как для вас всё будет складываться идеально, а вот для окружающих – совсем не обязательно. Но не зацикливайтесь, в конце концов – это ваша жизнь, а последствия будут всегда. Также гороскоп рекомендует постепенно увеличивать рабочий темп к концу месяца.

ОТДЫХАЕМ ВМЕСТЕ

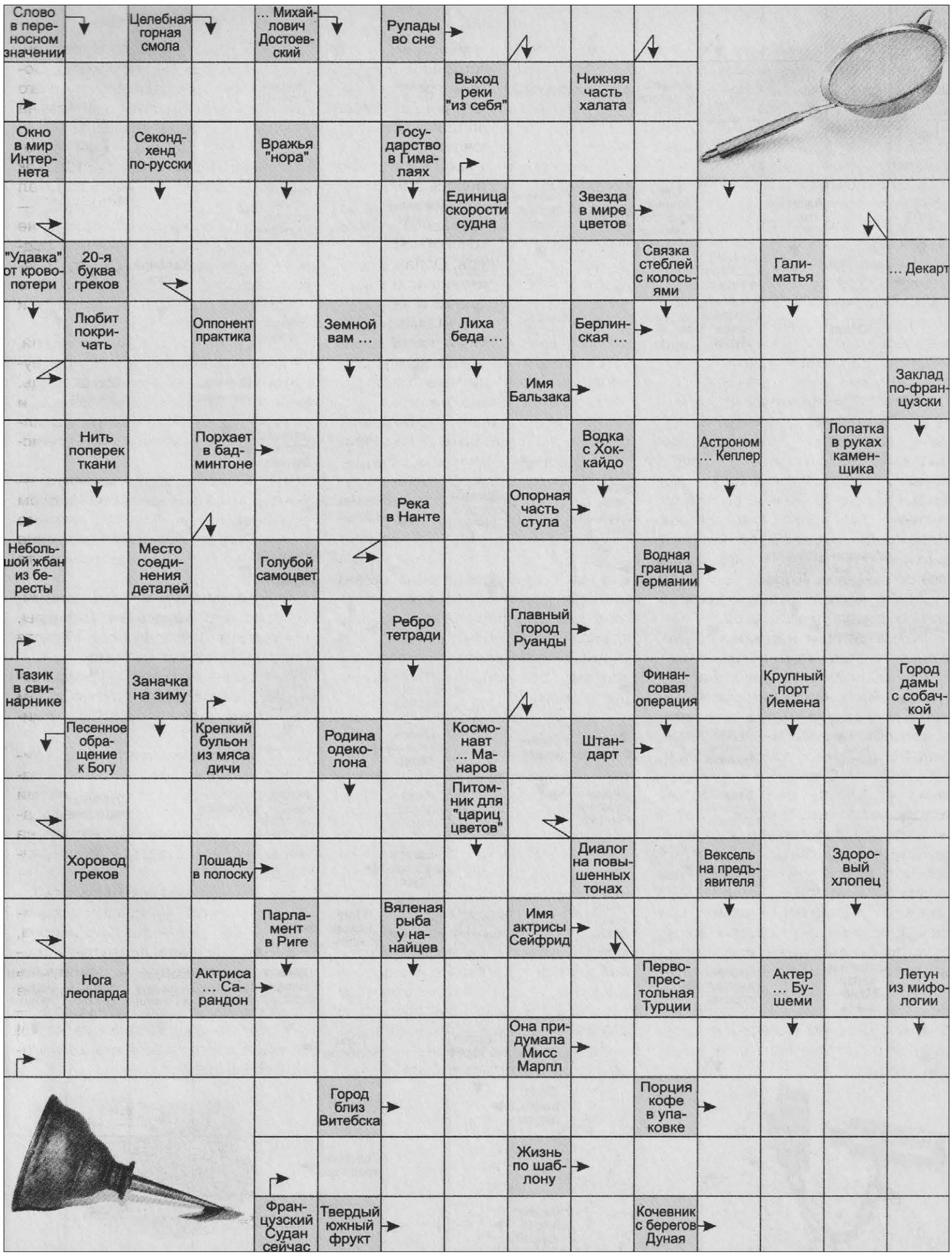

Ответы на сканворд, опубликованный 22 июля:

Погода

в Николаевске-на-Амуре

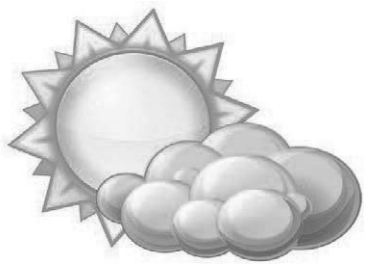

СРЕДА

29.07.20. +29⁰ С

ЧЕТВЕРГ

30.07.20. +33⁰ С

ПЯТНИЦА

31.07.20. +19⁰ С

СУББОТА

01.08.20. +17⁰ С

ВОСКРЕСЕНЬЕ

02.08.20. +21⁰ С

ПОНЕДЕЛЬНИК

03.08.20. +20⁰ С

ВТОРНИК

04.08.20. +23⁰ С

29 июля
- Международный день тигра
- Финогеев день
- День помады
- День поворачивания налево
- День куриных крылышек
- День рождения NASA
- День спиртоносного дерева
- День лазаньи

30 июля
- Международный день дружбы
- Всемирный день борьбы с торговлей людьми
- Марина лазоревая (Огненная Мария)
- День тестя и свекра
- День информаторов
- День чизкейка
- День цветных напитков

31 июля
- День системного администратора
- День вспоминания любимых книжек
- Омельянов день
- День военно-морского врача ВМФ РФ
- День рождения Гарри Поттера
- Международный день африканской женщины
- Всемирный день рейнджера
- День малинового пирога
- День собаки смешанной породы
- День авокадо
- День необычных инструментов
- Фестиваль воздушных шаров
- День разговора в лифте

1 августа
- Всероссийский день инкассатора
- День образования Службы специальной связи России
- День памяти российских воинов, погибших в Первой мировой войне
- День Тыла Вооруженных Сил Российской Федерации

2 августа
- День ВДВ (День Воздушно-десантных войск)
- День железнодорожника
- Ильин день
- День рождения почтового ящика

3 августа
- Онуфрий Молчаливый

4 августа
- Марьи добрый день
- День качания на качелях
- День рождения шампанского

ЛЮКС
Междугородные перевозки
ЕЖЕДНЕВНО!
г.Николаевск-на-Амуре-г.Хабаровск или г.Комсомольск-на-Амуре и обратно
м/а «Хайс» бизнес класса
TV в салоне
Доставка до адреса
Билеты
8 (924) 307-12-78; 8 (984) 292-12-78; 8 (962) 228-12-78

МЕЖДУГОРОДНЫЕ ПЕРЕВОЗКИ
ДВ Регион
Николаевск-на-Амуре
Комсомольск-на-Амуре
Хабаровск
Амурск
(42135)
2-18-00
8-909-800-70-10
8-914-176-80-10
8-924-229-33-22
ТАКСИ ПО ГОРОДУ
заказать очень просто
НАБЕРИ НА МОБИЛЬНОМ
8-914-212-91-11
или 8-914-168-33-78
8-924-211-82-52
8-909-802-25-25
2-18-00
ГАРАНТИЯ ХОРОШЕГО НАСТРОЕНИЯ!
5-я ПОЕЗДКА БЕСПЛАТНО

Грузоперевозки
грузовик с краном 3 т., кузов 5 т.;
ПО ГОРОДУ И РАЙОНУ
т.8-909-875-83-81.
т. 8-914-407-61-32.

МЕЖДУГОРОДНЫЕ ПОЕЗДКИ
СКИДКИ!
пенсионерам и студентам
ВОСТОК ЭКСПРЕСС транспортная компания
- НИКОЛАЕВСК - ХАБАРОВСК
- КОМСОМОЛЬСК - АННЕНСКИЕ ВОДЫ
8 (962) 229 99 55 8 (924) 115 55 22
8 (42135) 232 85 8 (914) 200 22 25

Бесплатное обеспечение ортопедической обувью

В соответствии с постановлением Правительства Хабаровского края от 17 июля 2019 г. № 296-пр право на бесплатное обеспечение по медицинским показаниям сложной зимней и летней ортопедической обувью имеют граждане без группы инвалидности со среднедушевым доходом семьи (одиноко проживающего гражданина), не превышающим полуторной величины прожиточного минимума, установленной на территории Хабаровского края: **граждане пожилого возраста; дети.**

На 2020 год Министерством социальной защиты населения края заключен контракт с ООО "ТФК". Услуги оказываются в г. Хабаровске и г. Комсомольске-на-Амуре.

Для получения услуги необходимо подать заявление в центр социальной поддержки населения по месту жительства одним из следующих способов:

- непосредственно в Центр социальной поддержки населения;
- посредством почтовой связи;
- в форме электронного документа с использованием государственной информационной системы Хабаровского края "Портал государственных и муниципальных услуг (функций) Хабаровского края" www.uslugi27.ru.

К заявлению прилагаются:

Для граждан пожилого возраста	Для детей
документ, удостоверяющий личность, место жительства на территории Хабаровского края, либо решение суда об установлении факта проживания на территории Хабаровского края; документы, удостоверяющие личность и полномочия представителя, в случае обращения уполномоченного представителя заявителя; документ, выданный медицинской организацией, содержащий рекомендации по обеспечению ортопедической обувью; сведения о составе семьи; документы, подтверждающие доходы заявителя и членов его семьи, в том числе доходы от имущества, принадлежащего на праве собственности семье (отдельным членам семьи) или одиноко проживающему гражданину, за три последних календарных месяца, предшествующих месяцу подачи заявления; согласие на обработку персональных данных	документ, удостоверяющий личность, место жительства на территории Хабаровского края, либо решение суда об установлении факта проживания на территории Хабаровского края родителей; документы, удостоверяющие личность и полномочия представителя, в случае обращения уполномоченного представителя ребенка; свидетельство о рождении ребенка; документ, выданный медицинской организацией, содержащий рекомендации по обеспечению ортопедической обувью; документы, подтверждающие доходы заявителя и членов его семьи, в том числе доходы от имущества, принадлежащего на праве собственности семье (отдельным членам семьи) или одиноко проживающему гражданину, за три последних календарных месяца, предшествующих месяцу подачи заявления; согласие на обработку персональных данных, данное родителями ребенка или его законным представителем

РАСШИРЕНИЕ АССОРТИМЕНТА
БЫТОВАЯ ХИМИЯ
порошки ARIEL Tide Persil
моющие и чистящие средства Vernel Бйолан Cif
средства для ухода Oral-B blend-a-med Colgate Aquafresh
ЭЛЕКТРОАВТОМАТИКА
ул. Наумова,11 тел.: 2-53-10

Администрация Николаевского муниципального района

объявляет конкурс на замещение вакантных должностей муниципальной службы:

1) главного специалиста управления образования:

Квалификационные требования: наличие профессионального образования, соответствующего направлению деятельности по одной из специальностей: "Государственное и муниципальное управление", "Педагогика и психология", "Образование и педагогика", "Юриспруденция", "Экономика", "Менеджмент","Психология", "Социология", без предъявления требований к стажу.

2) главного специалиста по СМИ и связям с общественностью:

Квалификационные требования: наличие профессионального образования, соответствующего направлению деятельности по одной из специальностей: "Государственное и муниципальное управление", "Образование и педагогика", "Журналистика", "Связи с общественностью", "Юриспруденция", "Менеджмент", "Социология", "Политология", без предъявления требований к стажу.

3) главного специалиста бюджетного отдела финансового управления:

Квалификационные требования: образование, соответствующее направлению по специальности "Экономика" (бухгалтерский учет, анализ и аудит; экономика и бухгалтерский учет (по отраслям) и опыт работы на должности экономиста бюджетной организации.

Требования к профессиональным знаниям и навыкам, перечень необходимых документов, должностные обязанности, а также проект трудового договора опубликованы на официальном сайте администрации Николаевского муниципального района: https://nikoladm.khabkrai.ru/деятельность/муниципальная служба/вакансии.

Документы для участия в конкурсе принимаются по 24 августа 2020 г. с понедельника по четверг с 9 до 13 и 14 до 16.00, по адресу: г.Николаевск-на-Амуре, ул. Советская, 73 каб. 410

Ориентировочная дата проведения конкурса 27 августа 2020 года. Место проведения конкурса по адресу: ул. Советская, 73 каб. 301.

Контактный телефон: 2-35-93.

Администрация Николаевского муниципального района Хабаровского края

проводит публичные слушания по вопросу предоставления гр-ну Рыжакову Игорю Николаевичу разрешения на отклонение от предельных параметров разрешенного строительства на земельном участке с кадастровым номером 27:20:0010143:5, расположенном по адресу: Хабаровский край, г. Николаевск-на-Амуре, ул. М. Горького, д.22 в виде уменьшения нормативных отступов от границ земельного участка до 0 м с западной и северной сторон.

Дата проведения собрания участников публичных слушаний – 10 августа 2020 года. Время проведения – 16.30. Место проведения собрания – каб. 505 администрации Николаевского муниципального района, ул. Советская, 73. Срок приема предложений и замечаний – до 10 августа 2020 г. (включительно).

Администрация Николаевского муниципального района

примет на работу **ведущего инспектора сектора жизнеобеспечения управления жилищно-коммунального хозяйства.**

Квалификационные требования: профессиональное образование по одной из специальностей: "Государственное и муниципальное управление", "Менеджмент", "Экономика", "Управление персоналом", "Юриспруденция", "Строительство" "Сервис", "Теплоэнергетика", "Электротехника, электромеханика и электротехнологии", "Машиностроительные технологии и оборудование"; приоритетными являются знания работы в сфере закупок товаров, работ, услуг для обеспечения государственных и муниципальных нужд.

Дополнительная информация по телефонам: 2-35-93 (сектор по кадровой работе и муниципальной службе администрации района), 2-35-81 (управление жилищно-коммунального хозяйства администрации района).

АЛ
Выписывайте газету «Амурский лиман»!

Объявление для страхователей!

Хабаровское региональное отделение ФСС РФ принимает заявления о финансовом обеспечении предупредительных мер в счет страховых взносов на обязательное соцстрахование от несчастных случаев на производстве, в том числе в форме электронного документа с использованием портала госуслуг.

Выделенные средства расходуются на проведение специальной оценки условий труда, обучение по охране труда, приобретение средств индивидуальной защиты(СИЗ), санаторно-курортное лечение и другое. Наиболее популярны у работодателей: проведение специальной оценки условий труда, обучение по охране труда, приобретение защитной спецодежды для сотрудников и аптечек для оказания первой помощи, проведение медосмотров.

Финансирование осуществляется в соответствии с Правилами, утвержденными Приказом Минтруда России от 10.12.2012 № 580н, в которые с 2019 года внесены существенные изменения. Перечень мероприятий, финансируемых за счет средств бюджета Фонда социального страхования Российской Федерации, дополнен мероприятием «санаторно-курортное лечение работников не ранее чем за пять лет до достижения ими возраста, дающего право на назначение страховой пенсии по старости в соответствии с пенсионным законодательством» (в том числе работающих пенсионеров).

В случае необходимости специалисты Отделения готовы оказать помощь по вопросам формирования пакетов документов. За консультацией обращаться по телефону: **2-21-31.**

Сообщаем, что срок окончания приема заявлений о финансовом обеспечении предупредительных мер – 31 июля 2020 года.

ОБЪЯВЛЕНИЯ. РЕКЛАМА

Недвижимость

■ Продаю 1-ком.бл.кв., ул. Бошняка,5, 2 этаж, б/з, пл.окна, железная дверь, сч.воды, кап. ремонт; т. 8-900-336-01-30.

■ Продаю 1-ком. бл. кв., ул. Орлова, 9, 750 тыс. руб., швейную машину, тумбу, ковер, кресло, шифоньер, стол-книжку; т. 8-909-879-22-53.

■ Продаю 1-ком. кв., ул. Орлова, 3, швейную машину, шифоньер; т. 8-909-879-22-53.

■ Продаю 1-ком.бл.кв. с ремонтом, встроенная мебель, бытовая техника, лоджия отделана пластиком; т. 8-914-421-54-50 (с 18 до 20 часов).

■ Продаю 1-ком.бл.кв., 2 этаж, ж/дверь, пл.окна, б/з, 700 тыс.руб., можно под мат. капитал+доплата, ул. М. Горького,124; т. +7-963-563-65-31.

■ Продаю 1-ком. бл. кв.. ул. Луначарского, 134; т. 8-914-161-52-49.

■ Продаю 1-ком. бл. кв., район 4 школы, недорого; т. 8-963-566-21-64.

■ Продаю 1-ком. бл. кв., ул. Орлова, 15; т. 8-924-401-00-49, 8-909-872-33-04.

■ Продаю 2-ком.бл.кв. (после перепланировки), южная, р-н Мобиль, 53 кв.м, кухня и прихожая большие, санузел разд., автобусная остановка, учебные заведения рядом, магазин в доме, лоджия; т. 8-914-219-29-14.

■ Продаю 2-ком.бл.кв. в отличном состоянии; продаю угловой диван; т. 8-962-585-27-30.

■ Продаю 2-ком.бл.кв., б/б, 2 этаж, комнаты разд., пл.окна, мебель: тахта (2,1х1,6, коричнев, в хорошем сост.), кух.гарнитур, холодильник «Зил», стир.маш. (барабанная), ул. Орлова,5; т. 8-963-566-12-73.

■ Продаю 2-ком. бл. кв., 41 кв. м, 2 этаж, б/б, окна пл., новая сантехника, рядом 2 д/сада, школа, магазин, остановка, ул. Горького, 124; т. 2-02-56, 8-924-211-58-63.

■ Продаю 2-ком.бл.кв., п/д, 3 этаж, ремонт, мебель, ул. Леваневского,101-а, 1100 тыс.руб.; т. 8-909-851-00-20.

■ Продаю 2-ком. бл. кв., ул. Советская, 113, 1 этаж, пл. окна, каб. ТВ, мебл., б/б, пл. телев., холодильник, теплая, солнечная, можно под материнский капитал + доплата; т.8-924-289-15-09.

■ Продаю 2-ком.бл.кв., ул. Орлова,15, 2 этаж, мет.дверь, пл.окна, санузел раздельный, косметический ремонт, встроен.кухня, частично остается мебель, техника, 1100 тыс.руб.; т. +7-962-674-56-49.

■ Продаю 2-ком. бл. кв., ул. Гоголя 28б, рядом школа, д/с, муз. школа; т. 8-984-195-77-30.

■ Продаю 2-ком. бл. кв., ул. Гоголя, 28а, 45 кв. м, балкон застеклен. пластиковые окна, счетчики воды, реальным покупателям хороший торг; т. 8-984-283-66-57, 8-914-156-96-36.

■ Продаю 2-ком.бл.кв., 3 этаж, ул. Строительная,144, меблир., пл.окна, стекл.балкон, рядом школа, автобусная остановка, аптека, почта, магазины; т. 8-914-412-46-76.

■ Продаю 2-ком.бл.кв., центр, 2 этаж, пл.окна, б/р, ул. Советская,81; т. 8-914-191-49-47.

■ Продаю 2-ком.бл.кв. в п/д, 1 этаж, ул. Луначарского,209; т. 8-914-776-82-40.

■ Продаю 2-ком. бл. кв., 3 этаж, рядом д/с, школа, во дворе спортивный комплекс; т. 8-909-809-53-58.

■ Продаю 2-ком. бл. кв., 2 этаж, ул. Гоголя, 31, з/б, сан. узел разд., мет. дверь, домофон, дом. телефон, Интернет, каб. ТВ; т. 8-964-827-58-01.

■ Продаю 2-ком. бл. кв., мебл., Орлова, 5-а, 850 тыс. руб.; т. 8-962-150-51-79.

■ Продаю 2-ком. бл. кв., 55,5 кв. м, 3 этаж полностью мебл., ул. Горького, 35, торг, реальная скидка потенциальным покупателям; т. 8-914-194-96-25.

■ Продаю 2-ком. бл. кв. в панельном доме, 52 кв. м, ул. Наумова, 24а; т. 8-909-878-27-27.

■ Продаю 2-ком. кв., 60,3 кв. м, хороший, современный ремонт, балкон застеклен, ул. Орлова, 9, кв. 64, 1500000 руб., торг возможен при осмотре; т. 8-914-773-26-73.

■ Продаю 2-ком. бл. кв., 2 эт., комнаты разд., окна на площадь и во двор, ул. Сибирская, 102; т. 2-31-77, 8-924-111-48-64.

■ Продаю 3-ком.бл.кв., р-н аэропорта, ремонт, 1,8 млн.руб.; т. 8-924-227-39-70.

■ Продаю 3-ком.бл.кв., 69,8 кв.м, 2 этаж, п/д, з/б, сч.воды, ул. Читинская,6 (рядом школа № 1, д/сад); т. 8-909-877-29-85.

■ Продаю 3-ком. бл. кв., ул. Гоголя, 34, 5 этаж, в отличном состоянии, окна, балкон пласт. 1500 тыс. руб.; т. 8-924-933-06-70.

■ Продаю 3-ком.бл.кв. улучшенной планировки в центре г. Хабаровска; т. 8-909-851-66-18.

■ Продаю 3-ком. бл. кв., 60,3 кв. м, ул. Гоголя, 28, 1 этаж, балкон, ремонт, част. мебл., 2000 тыс. руб.; т. 2-39-94, 8-962-586-76-75.

■ Продаю 3-х и 2-ком.бл.кв. в панельном доме (р-н 1-й школы). Хороший ремонт, пл.окна, застекл. балкон пластик. межком. двери, натяж. потолки, сч.воды, каб.ТВ, Интернет; т. 217-24, 8-924-111-27-93.

■ Продаю 3-ком. кв., пан. дом, 2 эт центр, рядом школы, д/сады, ремонт, 1,6 млн руб.; т. 8-909-862-01-76.

■ Продаю 3-ком. бл. кв., 3 этаж, 2 балкона, 52,3 кв. м, можно под мат. кап.; т. 8-962-677-90-23.

■ Продаю 4-ком.бл. кв. или обменяю на 2-ком.кв., возможны варианты; т. 272-68.

■ Продаю 4-ком. бл. кв., ул. Володарского, 15 (служба занятости), кирпич. дом, 2 этаж, улуч. планировки, большая кухня 9,3 кв. м, общая площадь 79 кв. м, теплая, уютная, рядом центральная площадь, РДК, все в шаговой доступности, детская площадка, фонтан, в доме 4 подъезда, со стороны ул. Володарского высажены цветы, дом построен в 1992 г.; т. 8-909-871-40-71.

■ Продаю дом рубленый, 55,8 кв. м, мет. забор, пл. окна, з/участок 10 сот. баня, летняя веранда, частично меблир., хоз. постройки (с. Красное); т. 8-909-876-24-02.

■ Продаю жилой дом в г. Хабаровске (18 соток земли), зоосад, Амур рядом, ул. Воронежская-2; т. 8-914-377-54-23.

■ Продаю дом, участок 8,84 сот. баня, колодец, вода в доме, крытый двор; т. 8-909-808-33-51.

■ Продаю дом рублен., пл. окна, сайдинг, баня, беседка, летний душ, коптилка, посадки; т. 2-03-17, 8-914-773-17-82.

■ Продаю дом с земельным участком 12 соток, металлич. гараж, ост. ТЭЦ (кожзавод); т. 285-66, 8-914-213-27-20.

■ Продаю благоустроенный кирпичный дом, 120 кв.м, гараж, ухоженный огород 10 соток, теплицы; т. 8-914-210-55-17.

■ Продаю дом, 47,2 кв.м, с мебелью, участок 8,84 сот. крытый двор, баня, колодец, металлич. теплицы. Можно под материнский капитал; т. 8-909-808-29-68.

■ Продаю дом, требуется ремонт, центральное отопление, холодная вода, земля в собственности, баня, теплица; т. 8-914-403-83-04.

■ Продаю 3-ком. коттедж с земельным участком, р-н ул. Островского; т. 8-909-859-31-38.

■ Продаю помещение, 70 кв.м, под офис, магазин. Отдельный вход, центр, 3500 000, торг; т. 8-963-563-47-24.

■ Продаю гараж на дамбе ТЭЦ, катер «Амур»; т. 8-962-673-09-64.

■ Продаю 3-этажный гараж по ул. Калинина (1 ряд справа); т. 8-924-229-96-03.

■ Продаю дачу на 6 км, домик, водопровод, ягодные кустарники; т. 2-22-79, 8-914-165-13-79.

■ Сдаю офисное помещение в центре города, 20 кв.м и 50 кв.м. Ремонт, отдельный вход; т. 8-914-418-02-66.

■ Сдаю 1-ком.кв., центр, пустая, 10 тыс.руб.; т. 8-963-563-47-24.

■ Сдаю 1-ком.кв., посуточно, в центре; т. 8-914-418-02-66.

■ Сдаю 2-ком.бл.кв., мебель, техника, 14 тыс.руб.; т. 8-914-418-02-66.

■ Сдаю с последующей продажей 2-ком.бл.кв. в центре, частичный ремонт, окна пластиковые, входная дверь, бытовая техника, меблир., 2 этаж; т. 8-914-407-12-97.

■ Куплю 1-ком.бл.кв. или 2-ком.бл.кв., без проблем по документам, в хорошем состоянии. Оплата наличными, покупатель из Комсомольска-на-Амуре; т. 8-924-227-23-32 (Дмитрий) или 8 (4217) 15-1-33.

Разное

■ Продаю 2 сарая на дрова; т. 8-914-405-94-81.

■ Продаю двух тёлочек (2-х и 3-месячную); т. 8-909-878-41-57.

■ Продаю спальный гарнитур, небольшой сервант, прихожую светлую, гарнитур (2 серванта, шифоньер), кухонный гарнитур, стеклянный кухонный стол; т. 8-909-842-05-48.

■ Продаю шубу в отличном состоянии, полки настенные деревянные, прихожую большую (длина 2, 5 м), зеркало трехстворчатое, большой телевизор обычный, стол круглый, стол-книжку, красивые керамические горшки для цветов разных размеров, сотовый сенсорный телефон; т. 8-909-871-40-71.

■ Продаю два больших комнатных цветка; т. 2-37-86.

■ Продаю светильник люминесц., покрывало на диван и кресла, стац. дом. телефон-трубку, столик стеклянный под телефон, стол письменный, большие настенные часы, радиатор электр. для обогрева квартиры, видеоплеер кассетный (есть кассеты), потер, кухон. плитка переносная, маленькая (от газ. бал.), кипятильник большой, электровафельницу; т. 8-909-871-40-71.

■ Продаю новые платья, блузки, жакеты, юбки, брюки, летние легкие босоножки-тапочки; т. 8-909-871-40-71.

■ Продаю морозильную камеру, электросоковыжималку, стенку для детской комнаты, стол-книжку, журнальные столики стеклян. и деревян.; т. 8-909-856-38-34.

■ Продаю разводной ключ, болотные сапоги, 42 р., нитрокраску св. зеленую, каску; т. 8-924-304-24-21.

■ Продаю супницу, стаканы, тарелки, графины, кастрюлю эмал., стульчик, пазлы, домино, бадминтон, кеды 40 р., кисти малярные, наволочки, думки; т. 8-909-807-78-57.

■ Продаю плитку кафельную, банки стеклянные, горшки цветочные, корзину плетеную, веревку-фал, сковорододержатель, раковину, ватники; т. 8-914-400-88-99.

■ Отдам щенка – мальчик; т. 8-962-677-17-41.

■ Продаю а/м «Ниссан Прерия», 4 ВД, 70 тыс. руб.; т. 8-965-674-30-02.

■ Продаю катер «Амур-3» и лодку «Прогресс-4»; т. 8-914-186-79-26 (Владимир).

■ Продаю катер «Амур» с мотором «Хонда-90», 300 тыс.руб., в рабочем состоянии; т. 8-909-873-01-83.

Примите соболезнования

Сын Виктор, невестка Наталья, внучка Ульяна, родные и близкие из Хабаровска, Владивостока, Улан-Уде, Харькова, Москвы с глубоким прискорбием извещают, что на 80-м году после продолжительной болезни ушла из жизни

Валентина Григорьевна Лежикова

Соседи из гарнизона, подруги, друзья скорбят и выражают искреннее соболезнование сыну Виктору, родным и близким по поводу смерти хорошего человека

Валентины Григорьевны Лежиковой

Светлая ей память

Бывший классный руководитель И.В. Петропавловская и одноклассники глубоко скорбят и выражают искреннее соболезнование Анастасии Стародубовой и ее родным в связи со смертью самого дорогого человека, мамы

Валентины Геннадьевны Петровой

Друзья, коллеги глубоко скорбят и выражают искреннее соболезнование родным и близким по поводу ухода из жизни бывшего работника колхоза «Ленинец», мужа, отца, дедушки, прадедушки

Петра Сергеевича Минжулина

Светлая память о нем навсегда сохранится в наших сердцах

Администрация Иннокентьевского сельского поселения выражает искренние соболезнования Марии Павловне Медведевой, детям, внукам, родным и близкими в связи с тяжелой утратой любимого мужа, отца, дедушки

Петра Сергеевича Минжулина

Светлая ему память

Благодарим

и выражаем искреннюю признательность всем односельчанам, соседям за моральную и материальную поддержку в дни похорон нашего горячо любимого мужа, папы, дедушки **Петра Сергеевича Минжулина.**

Жена, дети, внуки, правнуки.

Куплю документы на вездеход «ГАЗ-71»; т. 8-914-743-43-55.

Изготовление оградок; т. 8-909-823-39-39.

И.о. главного редактора Людмила Георгиевна ПОПОВА.
Общественно-политическая газета
Учредители: администрация Николаевского муниципального района Хабаровского края, Комитет по информационной политике и массовым коммуникациям Правительства Хабаровского края.

Свидетельство о регистрации СМИ: Управление Федеральной службы по надзору в сфере связи, информационных технологий и массовых коммуникаций по Дальневосточному федеральному округу
ПИ № ТУ 27-00682 от 11.02.2019 года.

Адрес редакции, издателя: 682469 г. Николаевск-на-Амуре, ул. Гоголя, 28.
E-mail: amur.nikol2013@yandex.ru
факс (42135)-223-72.
Газета печатается в АО «Редакция «Тихоокеанская звезда», адрес: г. Хабаровск, ул. Серышева, 31.
Газета выходит 1 раз в неделю – среда. В год 52 номера.

Телефоны:
главный редактор – **233-14,**
технический редактор – **233-10,**
корректор – **233-10,**
корреспонденты – **232-99,**
отдел рекламы – **223-72.**

Мнение авторов публикаций не обязательно отражает точку зрения редакции.

Индекс 54531

За содержание рекламы газета ответственности не несет. Ответственность за достоверность сведений, содержащихся в рекламных материалах, несут рекламодатели.

Тираж 3500. Цена свободная.

Для читателей 16 +

ПОЗДРАВЛЯЕМ!

«Диспетчерская служба 1-58»

Мы расширяем штат, и поэтому в поиске **водителей с л/а** для работы в такси. Приходи к нам за лучшими условиями: гибкий график, рейтинг отключен, призовая поездка за счет фирмы.
Т. 8-914-168-60-17.

«Диспетчерская служба 1-58»

Мы в поиске **учеников диспетчеров.** Гибкий график работы. Доставка сотрудников на работу, с работы.
Т. 8-914-168-60-17.

УВАЖАЕМЫЕ ДАЧНИКИ!

В редакции «АЛ» для вас в продаже расписание маршрутов дачных автобусов.

Компания «Пять звёзд»

осуществляет ежедневно автобусные маршруты:
с. Подгорное – г. Хабаровск отправление от гостиницы (с. Подгорное) в 3.30. **Тел. 8-924-108-02-10.**
Стоимость проезда **3100 рублей.**
Одно место багажа – 200 руб.
Детский билет до 5 лет – бесплатно, от 5 до 12 лет – 50%.
Автобусные туры по маршруту:
с. Подгорное – г. Комсомольск-на-Амуре.
Отправление в 19.00 от гостиницы «Пять звёзд» (с. Подгорное) среда, пятница, воскресенье.
Стоимость проезда 3000 руб.
Одно место багажа – 200 руб.
Пенсионерам скидка – 15%
Кассы работают:
Магазин «Универмаг» (ул. Советская, 90), **тел. 8-924-104-00-79;** просим обратить внимание, что расписание может измениться.
Информация по тел.: **8-924-104-01-08.**

В редакции газеты «Амурский лиман» вы можете купить газету по цене 21 руб.

Дорогие читатели!

ДЛЯ УЧРЕЖДЕНИЙ И ОРГАНИЗАЦИЙ
редакция «АЛ» предлагает **КОРПОРАТИВНУЮ ПОДПИСКУ:**

- удобное оформление!
- доставка на рабочее место!
При условии участия **не менее 5 человек!**
Для оформления подписки обращайтесь по **т. 2-23-72.**
Присоединяйтесь к читателям «АЛ» и будьте в курсе главных событий Николаевского района!

Цветная печать. Ламинирование. Брошюровка.
Предлагает вам МБУ «Редакция газеты «Амурский лиман».

NN
НЕДВИЖИМОСТЬ
г. Николаевска-на-Амуре
СДАТЬ СНЯТЬ КУПИТЬ ПРОДАТЬ
Тел.: 8 914 418 02 66, 8 963 563 47 24

Уважаемые посетители "АЛ"!
Просим вас соблюдать масочный режим. Берегите себя и сотрудников редакции.

Бесплатные объявления

■ Продаю 2-ком. кв., д/д, отопление, пласт. окна, мет. дверь, центр, 360 тыс. руб., мат. кап., рассрочка; т. 2-94-61, 8-914-150-09-45.

■ Продаю 3-ком. бл. кв., ул. Луначарского, 138, ремонт, натяжные потолки, счетчики, межкомнатные двери, новая сантехника, лоджия, балкон, 1800 тыс. руб.; т. 8-909-842-43-80.

Продаю 3-ком. бл. кв., 3 эт., 2 балкона, 52,3 кв.м, ул. школьная, 213, 800 тыс.руб., можно под мат. капитал; т. 8-962-677-90-23.

■ Продаю 3-ком. бл. кв., ул. Гоголя, 28-б, 2 этаж, ремонт, 1,6 млн руб., торг; т. 8-909-862-01-76.

Телефон рекламного отдела – 223-72.

ПАМЯТНИКИ

- *гранит от – 23 000 руб.*
- *мр.крошка от – 7 000 руб.*
- *фотокерамика – 2 000 руб.*
- **оградки, столы, лавки.**
- **профессиональная установка.**
- **рассрочка без %, скидки.**

Дешевле не найдёте, чем на Ключевом переулке, 10 !
т. 2-60-03; 8-962-151-88-66.

КУПОН БЕСПЛАТНОГО ОБЪЯВЛЕНИЯ

Купон действителен до 5 августа.
682469 г. Николаевск-на-Амуре, ул. Гоголя, 28, редакция газеты «Амурский лиман»
продажа/обмен/купля
Текст объявления: (не более 15 слов)

Внимание! Тексты принимаются только от частных лиц.