amur.nikol2013@yandex.ru vk.com/aliman2021 Газета "Амурский Лиман" т. 8-914-163-60-03

Архивисты в поиске сокровищ истории. »11

Интервью с Юлией Николаевой, художественным руководителем ансамбля камерной музыки "Глория". »13

2022 ГОД НАРОДНОГО ИСКУССТВА И НЕМАТЕРИАЛЬНОГО КУЛЬТУРНОГО НАСЛЕДИЯ НАРОДОВ РОССИИ

ТВ ПРОГРАММА 14 каналов с 10 по 16 октября

ГАЗЕТА НИКОЛАЕВСКОГО РАЙОНА

Наш сайт: https://amurliman.ru

АМУРСКИЙ ЛИМАН

№ 40 (18135) Среда, 5 октября 2022 года

ГАЗЕТА ИЗДАЁТСЯ С ОКТЯБРЯ 1924 ГОДА

С ДНЁМ УЧИТЕЛЯ!

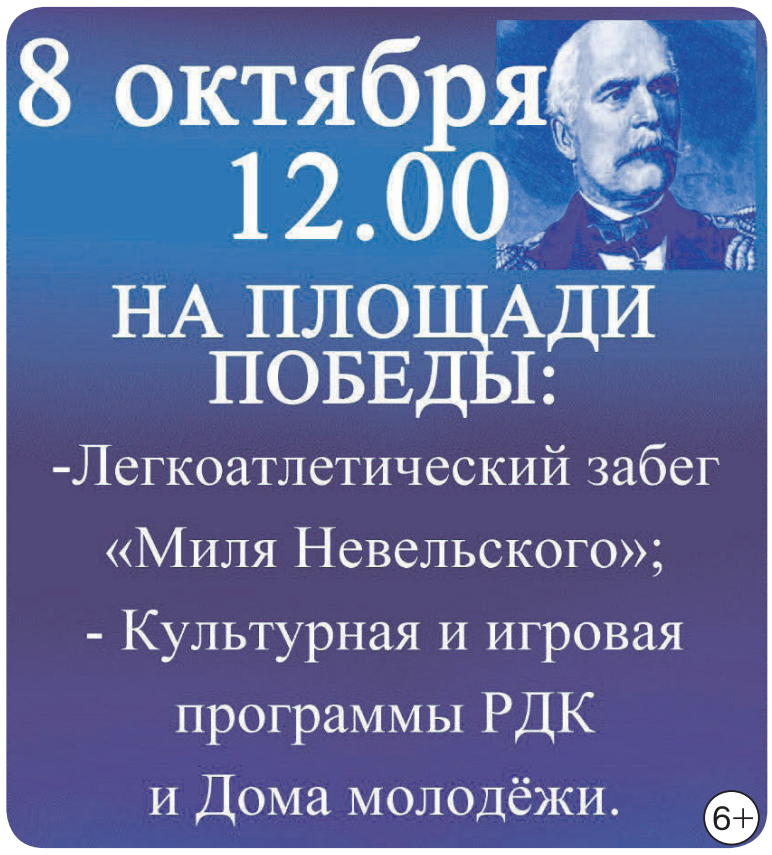

реклама

В магазинах «Планета одежды и обуви» (ТЦ "Геворг", 2 этаж, ул. Кантера, 20; ул. Орлова, 5)

новое поступление осенне-зимнего ассортимента: куртки, обувь и многое другое.

Приглашаем посетить наши магазины!

реклама

Уважаемые жители Хабаровского края!

1 октября отмечается День пожилого человека.

Это особенная дата и ещё один повод сказать слова благодарности нашим родителям, бабушкам и дедушкам - всем, чей возраст принято называть «золотым».

Забота о них – наша постоянная задача. Ведь как подчёркивает Президент России Владимир Владимирович Путин: «Создание достойных условий жизни для старшего поколения – это очень серьёзная, многоплановая задача, и для её решения необходимо объединить усилия органов власти, бизнеса, некоммерческих организаций, волонтёров, религиозных конфессий. Эта работа не просто востребована миллионами людей в нашей стране – она имеет особый моральный смысл. По тому, как живёт старшее поколение, можно судить и об эффективности государства, и о моральном состоянии самого общества».

В Хабаровском крае более 300 тысяч жителей относятся к пожилым. Но многие из них даже на пенсии сохраняют бодрость духа и служат примером для молодёжи, активно участвуют в общественной жизни!

Мы всесторонне поддерживаем их: действует госпрограмма «Развитие социальной защиты населения Хабаровского края», которая включает ряд льгот и социальных гарантий, мероприятия по повышению качества жизни.

Более 3 млрд рублей предусмотрено в 2022 году на меры поддержки. Так, почти 100 тысячам пожилых граждан компенсируется оплата услуг ЖКХ, собственникам старше 70 и 80 лет возмещаются взносы на капремонт - 50% и 100% соответственно. 255 тысячам человек ежемесячно начисляется денежная выплата, свыше 40 тысяч людей получают краевую социальную доплату к пенсии.

И особенно мы чтим узы брака: с 2021 года пары, прожившие вместе более 50 лет, получают единовременно 25 тыс. рублей. Таких семей уже более 9 тысяч. Из краевого бюджета на эти цели направлено около 250 млн. рублей.

Уважаемые представители старшего поколения!

Вы – пример того, что возраст – не помеха для новых свершений, полноценной и яркой жизни. Спасибо за то, что делитесь своим опытом и мудростью, храните лучшие традиции нашего народа, служите ориентиром для молодёжи.

Желаю вам здоровья, долгих лет жизни и благополучия!

Веры, надежды и любви!
Ведь любовь к России и Хабаровскому краю – это то, что нас объединяет!

Уважаемые преподаватели, наставники и студенты! 2 октября в соответствии с Указом Президента РФ впервые отмечается День среднего профессионального образования

Президент России Владимир Владимирович Путин подчёркивает важность рабочих профессий для страны и особенно для нашего региона: «До 2030 года в дальневосточных колледжах будут открыты свыше 900 современных мастерских, в ближайшей перспективе, до конца 2025 года, запустим 29 производственно-образовательных кластеров. Кроме того, при найме молодых рабочих бизнес получит компенсации на их трудоустройство».

Хабаровскому краю есть чем гордиться. У нас действуют 29 техникумов и колледжей, в этом году мы вошли в тройку лучших в стране по синхронизации системы СПО с потребностями местной экономики.

Агентство развития навыков и профессий включило Хабаровские Технологический колледж и Техникум техносферной безопасности и промышленных технологий в топ-100 организаций СПО России этого года.

В финале X Национального чемпионата «Молодые профессионалы – 2022» наша сборная завоевала 7 наград. Уже ведётся подготовка к следующим соревнованиям, которые в 2023 году пройдут в двух городах – Хабаровске и Санкт-Петербурге.

Но мы не останавливаемся на достигнутом. К началу учебного года открылись 12 модернизированных мастерских в пяти учреждениях СПО Хабаровска, Комсомольска-на-Амуре и Чегдомына.

Созданы образовательно-производственные кластеры «Машиностроение» и «Железнодорожный». В следующем году появится «Водный транспорт», на эти цели из федерального бюджета будет выделено 100 млн рублей.

Уверен, наши профессионалы будут всегда востребованы на рынке труда!

Желаю всем, кто сейчас получает среднее профессиональное образование, и тем, кто передаёт свои знания, – терпения, настойчивости и сил.

Веры, надежды и любви!
Ведь любовь к России и Хабаровскому краю – это то, что нас объединяет!

Уважаемые педагоги, преподаватели, учителя и все, чья жизнь посвящена образованию!

День учителя – особенная дата. Ведь от вас, без преувеличения, зависит будущее нашей страны.

Как отмечает Президент России Владимир Владимирович Путин: «Вы не только передаете ученикам знания, но и формируете мировоззрение, систему ценностей, в буквальном смысле устанавливаете связь между поколениями, побуждаете ребят думать, пробуждаете в них интерес к отечественной истории, к нашей великой культуре, помогаете им разобраться в сложностях современного мира, понять себя, почувствовать, к чему лежит душа, определить свои способности и таланты».

В сфере образования Хабаровского края трудятся около 24 тысяч человек, 9 тысяч из них - школьные учителя, более 6 тысяч - воспитатели.

Ваши мастерство и квалификация отмечены краевыми и государственными наградами, ежегодно вы побеждаете в престижных профессиональных конкурсах.

Но главная награда – это достижения учеников. Так, в 2022 году представители нашего края - единственные из всех субъектов ДФО - стали победители заключительного этапа Всероссийской олимпиады школьников.

Радуют успехи в сдаче ЕГЭ: в этом году - 39 стобалльных результатов. А три выпускницы из Хабаровска и Советской Гавани набрали по двум предметам 200 баллов.

Аттестаты с отличием и медали «За особые успехи в учении» заслужили 389 ребят, 210 выпускников получили премию имени Гродекова.

Мы создаём все условия, чтобы образование было по-настоящему качественным и доступным. Открыты 90 центров «Точка роста», 7 центров профессиональных компетенций для детей с ограниченными возможностями здоровья в школах-интернатах, 42 современных мастерских в учреждениях СПО. В 24 сельских школах отремонтированы спортзалы, обновлён инвентарь.

Появились второй в крае детский технопарк «Кванториум» и три «IT-куба», новейшее компьютерное оборудование поставлено в 255 школ и техникумов. Для подготовки кадров заработал Центр непрерывного повышения профессионального мастерства педагогических работников.

Введены в эксплуатацию три детских сада в Хабаровском районе, три школы в Хабаровске, Хабаровском и Нанайском районах. В рамках государственно-частного партнерства планируется построить ещё 5 школ.

Уважаемые работники сферы образования!

В этот день желаю вам терпения, сил и больше поводов для гордости за профессию и учеников!

Веры, надежды и любви!
Ведь любовь к России и Хабаровскому краю – это то, что нас объединяет!

Михаил Дегтярёв, губернатор Хабаровского края.

Уважаемые педагоги, работники образовательных учреждений, ветераны педагогического труда!

От имени депутатов Законодательной думы Хабаровского края поздравляю вас с Днем учителя!

Это очень теплый, близкий каждому из нас праздник, поскольку учитель, педагог – это не просто профессия, это призвание, нелегкая и ответственная миссия. Мы вспоминаем наших наставников с особой любовью и признательностью за их заботу и мудрые советы.

Благородный и нелегкий труд учителя пользуется заслуженным уважением в обществе, требует высочайшего профессионализма, огромных душевных сил, мудрости, терпения и самоотдачи. Личный педагогический опыт позволяет мне в полной мере осознавать, какая ответственность лежит на вас за хорошие знания, формирование активной жизненной позиции, воспитание достойного гражданина и патриота своей страны. Именно вы прививаете учащимся стремление ко всему новому, развиваете в них самостоятельность.

Выражаю сердечную благодарность ветеранам педагогического труда, которые являются примером для молодых поколений, образцом глубокой верности своей профессии. Спасибо вам, дорогие учителя, за ваш бесценный, самоотверженный труд!

Пусть этот праздничный день принесет вам прекрасное настроение и счастливые улыбки. От всей души желаю крепкого здоровья, оптимизма, творческих успехов в работе, тепла и понимания близких!

Ирина Зикунова, председатель Законодательной думы Хабаровского края.

Дорогие работники образования Николаевского района, ветераны педагогического труда! От всей души поздравляю вас с профессиональным праздником - Днём учителя!

Воспитание и обучение подрастающего поколения - архиважное дело! Объектом вашего труда является человек – самое ценное, самое дорогое, что есть в жизни. От вашего таланта, педагогического мастерства, такта и мудрости зависит не только его здоровье, развитие, гражданская позиция, но и его место во взрослой жизни, в какой-то степени и его счастье.

Образовательные учреждения Николаевского муниципального района в 2022 году пополнились 12 молодыми специалистами. Всего в школах работают 614 человек, непосредственно педагогов – 277. Высшую квалификационную категорию имеют 62 педагога.

Специалисты сферы образования бесконечно развиваются и совершенствуются, ищут новые формы и методы работы, принимают участие в конкурсах всех уровней. За 2021-2022 учебный год из десяти Всероссийских конкурсов – у наших педагогов четыре победы; из восьми краевых – три победителя из Николаевского района, уже не первый год наш учитель среди победителей конкурса на присуждение премии "Лучший учитель Хабаровского края".

Горжусь успехами неравнодушных творческих людей, пусть победы множатся и в дальнейшем!

Уважаемые учителя, ветераны педагогического труда! Желаю вам здоровья и личного счастья, новых творческих замыслов, достижений, вдохновения для работы, успешного воплощения в жизнь всех своих планов.

Анатолий Леонов, глава Николаевского муниципального района.

Высокий градус нового отопительного сезона

КОЛЛЕГИЯ

На прошедшей коллегии при главе Николаевского района на повестке дня стоял один вопрос «О ходе подготовки объектов топливно-энергетического комплекса и жилищно-коммунального хозяйства района к работе в отопительный период 2022-2023 годов».

Основной **докладчик Дмитрий Геннадьевич Михайлов, заместитель главы администрации района по вопросам ТЭК, ЖКХ и строительства,** в своем выступлении остановился на выполнении плана мероприятий по подготовке объектов ТЭК и ЖКХ к предстоящему отопительному сезону. Планировалось осуществить работы по 27 котельным, 2 дизельным электростанциям и провести капитальный ремонт объектов сетевого хозяйства. По многим объектам процент выполнения необходимых мероприятий близок к запланированному, что не может не радовать. Вместе с тем, например, в поселке Лазарев имеется ряд крупных проблем. Необходимо проведение работ по капитальному ремонту сетей водоснабжения и аварийных участков тепловых сетей, проведение работ по приобретению и замене оборудования газовой линейки. На всё это нужны приличные суммы денежных средств. Администрация района направила обращение на имя губернатора Хабаровского края М.В. Дегтярева о выделении 10,3 млн. руб. на подготовку указанных объектов, получено подтверждение финансирования.

Одним из важнейших вопросов при подготовке к отопительному сезону является поставка топлива. На момент проведения коллегии в район в полном объеме поступили уголь и дизельное масло, завезли почти всё дизельное топливо. Теперь его нужно в полном объеме доставить в самые дальние уголки района, таких, как Нижнее Пронге, Пуир.

Продолжение на 7 стр.

Основа всех добрых дел на земле

Эти слова, естественно, о профессии педагога. 5 октября более 100 государств планеты отмечают Всемирный день учителя. Это по-настоящему народный праздник, который, так или иначе, касается каждого человека.

Часто, только став взрослыми, мы осознаем, каких усилий требовало от наших наставников ответственное и трудное ремесло. С **Ольгой Александровной Крамаренко, первым заместителем руководителя управления образования администрации района,** встретились в конце сентября. Наша беседа была о проблемах, связанных с началом нового учебного года, но мы не ограничились только ими, что вполне понятно в канун профессионального праздника педагогов.

– Ольга Александровна, в средствах массовой информации много говорилось о нововведениях, которые появились в школе в этом учебном году. Давайте всё же закрепим пройденный материал.

– На уровне Российской Федерации были приняты обновленные образовательные стандарты. Наши педагоги все лето готовились перейти на них, проходили курсовую подготовку. По обновленным стандартам работают сейчас с 1 по 5 классы. Изменены требования к результатам и содержанию обучения, которые приводятся к единой системе. Появилось большое нововведение, которому мы рады, оно затрагивает воспитательную работу. Наконец-то государство в лице различных министерств и ведомств повернулось к образованию лицом. Это огромный пласт, который западал после 90-х, нулевых годов. Сейчас ситуация кардинально меняется, и воспитательной, патриотической работе уделяется пристальное внимание. Теперь каждая учебная неделя начинается с подъема Государственного флага; там, где нет такой возможности, создается знаменная группа, и происходит вынос флага. Попасть в группу – большая честь. Обязательно в этот момент звучит Гимн России. Мы начали проводить каждый понедельник классные часы «Разговоры о важном». Отрадно, что педагоги, ученики и родители относятся к такому нововведению положительно. Все образовательные учреждения переработали свои воспитательные программы. Теперь особое внимание уделяется патриотизму, любви к Родине, социальному воспитанию. В ближайшем будущем мы вправе ожидать реальных сдвигов в школьной воспитательной системе.

– Незаметно пролетел первый месяц нового учебного года. Какие проблемы он обозначил?

– Знаете, нам удалось абсолютно ровно войти в рабочую колею. В образовательных учреждениях прошел ремонт, дети полностью обеспечены учебниками, организовано школьное питание. Педагоги на рабочих местах, молодые учителя обеспечены различными мерами поддержки. К слабым местам районной системы образования стоит отнести дефицит педагогических кадров. Ощущаем нехватку в первую очередь учителей-предметников: математиков, физиков, химиков и, что довольно удивительно, появились вакантные места учителей начальных классов. Проблема существует на протяжении ряда лет. Однако у нас пока есть определенный задел, чтобы, используя внутренние ресурсы учреждений образования, закрывать вакансии, в частности переучиваем педагогов. И прикладываем огромные усилия для того, чтобы привлечь в наши образовательные учреждения новых молодых педагогов.

Справка: *Систему общего образования района представляют 16 учреждений. В школах района приступили к обучению 3078 учеников, из них 320 - первоклассников. Преподают 232 учителя, за пять последних лет в район прибыл 51 педагог (в этом году - 12). В образовательных учреждениях имеется более 40 вакансий, из них 35 заявлены под программу сберегательного капитала. За последние четыре года на целевое обучение поступили 20 человек.*

– Ольга Александровна, давайте поговорим про финансирование отрасли "Образование".

– Не стоит лукавить и следует признать, что финансирование отрасли происходит не в полном объёме от потребности, но за последние годы материально-техническая база районного образования значительно улучшилась. Благодаря федеральному национальному проекту "Образование" открыли 8 центров "Точка роста" (2022 год ш– в школе № 5, Иннокентьевской сельской школе), 10 Центров цифровой образовательной среды (2020 год – в школах с. Чля, с. Красное). В результате реализации проекта в учреждениях появляется современное цифровое оборудование. Привлекаем финансы, участвуя в конкурсах на выделение субсидий краевых и федеральных бюджетов. Проводим капитальный ремонт помещений, оснащаем оборудованием школьные столовые. Большое внимание уделяется антитеррористической защищенности наших учреждений. На сегодня в пяти школах города и района проведены мероприятия по повышению уровня обеспечённости муниципальных образовательных организаций элементами системы безопасности. И работа в этом направлении, безусловно, продолжается.

– Насколько эффективно работает система районного образования, и какова её результативность?

– Следует сказать, что наше образование на уровне Хабаровского края регулярно отмечается как очень стабильное, с высокими результатами. Это подтверждается итогами ЕГЭ, экзаменами в 9-х классах, результатами проверочных работ и в целом качеством знаний. Образовательная система – это не только ученики, но и педагоги. Одно из важных средств повышения профессионализма учителя – конкурсы педагогического мастерства. Мы участвуем в самых разнообразных состязаниях – от муниципального до всероссийского уровня и даже международного, всегда оказываемся в числе лучших.

Справка: *Основным индикатором качества подготовки учащихся являются результаты их участия во Всероссийской олимпиаде школьников по разным предметам. В прошлом году победителями муниципального этапа стали 16 участников, призерами – 47 ребят. В региональном этапе участвовали 42 человека, победителями стали трое и призерами – пять школьников. Один учащийся вышел в заключительный этап Всероссийской олимпиады по экологии.*

Е.А. Колесникова, школа № 1; Н.Ц. Болтова, школа села Константиновка; К.В. Будкевич, школа поселка Многовершинный; С.Б. Доржиева, Р.А. Панфилов, школа села Чля; И.В. Малышева, М.А. Воробьева, О.Н. Шеенкова, школа № 1; Т.Ю. Коваленко, И.З. Манарева, школа села Оремиф; М.В. Емельянова, Е.И. Гринчук, Ж.Д. Дагбаева, Б.Ц. Дабаева, школа поселка Маго; Ю.Ю. Юрьева, школа поселка Лазарев; А.Н. Базарова, школа села Нигирь; С.В. Холодова, О.В. Белозерова, школа № 4; Н.А. Отраднова, школа села Оремиф; К.А. Лунегова, школа № 2; С.Ю. Восковщук, Г.А. Омельченко, Г.Л. Стругарян, школа № 5. Это совсем не полный список педагогов-участников, призеров и победителей конкурсов педагогического мастерства.

– Действительно, список весьма внушительный, а главное, он включает педагогов практически со всех школ района. Значит ли это, что наши дети могут не только получить качественное среднее образование, но и уверенно смотреть в будущее, то есть поступить в высшие учебные заведения?

– Давайте, как говорится, подытожим. У нас есть возможность качественно и полноценно осуществлять учебно-воспитательный процесс во всех учебных учреждениях города и района. Для этой цели существует штат педагогов, они все профессионалы своего дела, самого высокого уровня. Имеющаяся на сегодня материальная база в сравнении с другими муниципальными образованиями края ничем не хуже, а во многом даже лучше. Для осуществления дополнительного образования в школах имеются хорошие ресурсные возможности. Можно с уверенностью говорить, что наши дети ничем не обделены и у них есть всё, чтобы получать образование в любых высших учебных заведениях, в любых регионах страны. Система образования в Николаевске вообще уникальна. У наших ребят отличная альтернатива выбора образовательной организации. Они могут поступить в любой детский сад или школу. Такой опции не существует ни в одном крупном городе, немаловажно и то, что в наших школах односменное обучение.

Номер «АЛ» выходит в день нашего профессионального праздника. Желаю всем педагогам оставаться такими же талантливыми и творческими. Никогда не уходить из профессии, а, наоборот, долгие годы трудиться на благо образования Нижнего Амура. Желаю коллегам, чтобы на их профессиональном пути всегда были благодарные ученики и понимающие родители, а коллективы в каждом образовательном учреждении состояли из сплоченных, дружных единомышленников и чтобы дома их всегда ждали любящие и понимающие семьи. Профессия учителя – это профессия с далеким прицелом на будущее. Результат работы педагога можно увидеть годы спустя, и от того, как мы научим, что заложим в наших детей, зависит будущее страны. С праздником вас, учителя!

Олег ЕВСЮГОВ.

Особое военное положение

ФОНД ПРЕЗИДЕНТСКИХ ГРАНТОВ

ПРОЕКТ

Поисковые мероприятия, которые в этот раз провели волонтеры проекта «Мы память о Вас сохраним», поддержанного Фондом президентских грантов, разыскивая родственников участника войны с Японией, привели в далекий Израиль.

В один из сентябрьских выездов к месту захоронения ветеранов Великой Отечественной войны и войны с Японией волонтеры обнаружили заброшенную могилу Константина Михайловича Миронова. Кто-то из участников выезда предположил, что этот человек трудился на судостроительном заводе. Обратились к Ларисе Георгиевне Харлампиевой, секретарю совета ветеранов ССЗ, она подтвердила предположение и сообщила, что К.М. Миронов занесен в Книгу Памяти жителей Хабаровского края, участвовавших в Великой Отечественной войне 1941-1945 годов. Однако, как оказалось, это было только начало.

Вера Владимировна Зубарчук, председатель районного Совета ветеранов войны и труда, вспомнила о том, что сын Константина Михайловича, Леонид, когда-то служил в нашем городе в морской воинской части. К делу подключилась краевед Елена Ибрагимовна Петухова. Ей удалось найти Леонида Константиновича Миронова в социальных сетях. Оказалось, что он проживает в израильском городе Хайфа. Волонтеры отправили ему письмо по электронной почте. Рассказали о могиле отца, послали фотографию приведенного в порядок захоронения, и стали с нетерпением ждать ответа. Через некоторое время Леонид Константинович откликнулся, прислал копию военного билета отца, его фото того времени и выразил слова благодарности.

Константин Михайлович Миронов родился в декабре 1927 года в станице Верхняя-Татарская Антонинского района Хмельницкой области Украины. С января по апрель 1945 года выполнял задачи в интересах действующей армии в составе 1060-й ремонтной базы Военно-Воздушных Сил Тихоокеанского флота. Слесарь, матрос. Надо отметить, что весь советский Дальний Восток в течение четырех лет был в состоянии особого военного положения. После окончания службы на флоте он оказался в Николаевске-на-Амуре. Окончил сначала среднюю школу, а потом, в середине 60-х годов, Комсомольский-на-Амуре политехнический техникум. Женился – супруга Нинель Генриховна и сын Леонид. Трудился на судостроительном заводе старшим инженером в бюро технической калькуляции. Ушел из жизни в 2008 году.

«Немного удивлен, поскольку ветераном его (К.М. Миронова) оформлял Николаевский военкомат, в котором должна быть вся информация. Он принимал участие в войне с Японией в одной из частей морской авиации Тихоокеанского флота. Точнее, в 1060-й Ремонтной базе ВВС ТОФ, где служил с января по май 1948 года (данные взяты из военного билета отца, фото в приложении). В Интернете нашел его фамилию в списке ветеранов по Хабаровскому краю», – ответил волонтерам Леонид Константинович.

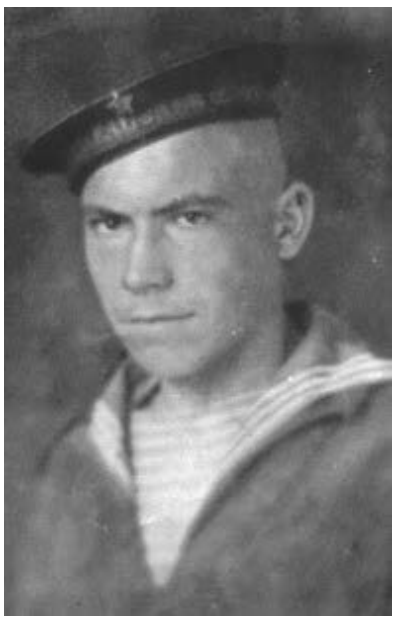

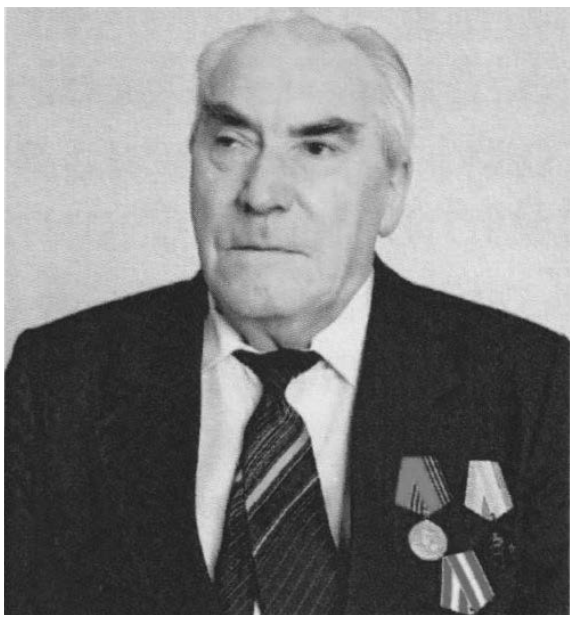

«Благодарственное письмо. 20 сентября в 17.07. Уважаемые члены Совета ветеранов моего родного Николаевска-на-Амуре! Благодаря вашему замечательному проекту «Мы память о Вас сохраним», могила моего отца Миронова Константина Михайловича на аллее ветеранов городского кладбища приведена в хорошее состояние и за ней достойный уход.

Я пенсионер, живу на другом конце земли, в Израиле, и в силу объективных обстоятельств не имею возможности ухаживать за могилами родителей лично. Поэтому низкий поклон вам, дорогие мои земляки, за память и человеческую доброту.

Искренне ваш, Миронов Леонид Константинович, капитан 3-го ранга в отставке.

Хайфа, Израиль».

Так проект районного Совета ветеранов вышел на международный уровень, а слова благодарности морского офицера – лучшее доказательство нужности и важности того, чем занимаются волонтеры проекта «Мы память о Вас сохраним»!

Олег ЕВСЮГОВ.

Неизвестные страницы в жизни клоуна

АРХИВНАЯ ПОЛКА

Люди старшего поколения хорошо помнят выступления на арене цирка Юрия Никулина и Михаила Шуйдина. Зал всегда смеялся над репризами этих замечательных артистов. Знали многое о фронтовике Никулине, с удивлением узнал, что и его напарник внес весомый вклад в Победу над фашистской Германией, напавшей вероломно на нашу многострадальную страну. На лице напарника Юрия Никулина видны были пятна от ожогов, сильно пострадали руки, многие реквизиты для выступлений он делал сам, потому что до войны работал слесарем-лекальщиком на заводе в Подольске.

Родился Михаил Иванович Шуйдин в 1922 году в деревне Казачье Щекинского района Тульской области. Призванный в ряды Красной Армии 13 апреля 1942 года Подольским военкоматом, был направлен в распоряжение начальника Горьковского мотоциклетного училища в составе команды № 20.

Николай Евгеньевич Ануфриев, 1923 г.р., два курса техникума; Евгений Константинович, Кожухов 1923 г.р., 9 классов, работал токарем; Виктор Петрович Кудрявцев 1922 г.р., 8 классов, работал трактористом; Николай Дмитриевич Потапов, 1922 г.р., 7 классов, работал токарем; Михаил Иванович Шуйдин, 1922 г.р., 7 классов, слесарь-лекальщик. Как мы видим, с фашистами пошли сражаться простые советские парни с рабочими профессиями, не имеющие военного образования. Фронту требовались младшие офицеры танковых войск, и их перенаправили в Ленинградское Краснознаменное военное училище ВОСО на станцию Шарья Северной железной дороги. С мая 1943 года в звании лейтенанта Михаил Иванович Шуйдин участвует в боевых операциях командиром танка, потом командиром танкового взвода 35-й Гвардейской танковой бригады. В боях он не раз горел в танке, был

ранен в 1943 году, тяжелое ранение получил в 1944 году, его хотели комиссовать по серьезному ранению, но он наотрез отказался, тренировал свои заживающие руки и мечтал вернуться на фронт.

Из наградного листа: «Гвардии лейтенант Шуйдин Михаил Иванович, 1922 года рождения, командир танка роты средних танков 2-го танкового батальона 35-й гвардейской танковой бригады 3-го Гвардейского Сталинградского механизированного корпуса Воронежского Фронта, русский, член ВЛКСМ, воевал на Юго-Западном фронте с 26 июня 1943 года.

Участвуя в боях в составе 35-й гвардейской танковой бригады, показал себя смелым и мужественным офицером. В бою 25 августа 1943 года за населенный пункт Удовический, руководя экипажем своего танка, неоднократно водил его в атаку на врага, уничтожил два вражеских орудия противотанковой обороны (ПТО), три станковых пулемета с расчетами и до двух взводов немецкой пехоты. Награжден орденом Красной Звезды 2 сентября 1943 года.

Из наградного листа: «Гвардии старший лейтенант Шуйдин Михаил Иванович, командир танкового взвода 2-го танкового батальона 35-й гвардейской танковой бригады представлен к правительственной награде – присвоению звания Героя Советского Союза с вручением ордена Ленина и медали «Золотая Звезда», русский, член ВКП(б), участвовал в боевых действиях на Воронежском, 1-м Прибалтийском, 3-м Белорусском фронтах, одно тяжелое ранение, награжден орденом Красной Звезды 2 сентября 1943 года. За период боевых действий с 23 июня по 21 августа 1944 года командир танкового взвода товарищ Шуйдин показал образцы мужества и геройства в борьбе с немецко-фашистскими захватчиками. Он проявил исключительное умение и храбрость при форсировании реки Березина, с танками своего взвода первым ворвался и мастерски выиграл бой за город Вильвно, город Сторгонь и город Вилбно. Смело и тактически грамотно неоднократно участвовал в разведке, доставляя командованию ценные сведения о противнике. Лично сам и с танкистами своего взвода гвардии старший лейтенант Шуйдин уничтожил за этот период четыре танка, две самоходных пушки, в том числе орудие типа «Артштурм», семь автомашин с боеприпасами, 70 вражеских солдат и офицеров и взял в плен 20 немецких автоматчиков. С 18 по 21 августа 1944 года

в боях в районе мыс Тагаре товарищ Шуйдин, командир танковой роты, получил задачу встать своей ротой в засаду и не дать противнику перерезать дорогу, идущую с запада на мыс Тагаре. Умело расставив танки и проявив исключительную стойкость, будучи в засаде 26 часов, он отразил семь отчаянных контратак вражеских танков и пехоты. Несмотря на создавшуюся трудную обстановку, командир танковой роты Шуйдин удержал важный рубеж обороны, уничтожив при этом три танка, один «Фердинанд», более 50 солдат и офицеров, подавил огонь двух батарей. Вывод: Товарищ Шуйдин достоин правительственной награды присвоения звания Героя Советского Союза с вручением ордена Ленина и медали «Золотая Звезда».

29.8.1944 г. Командир 2-го танкового батальона гвардии капитан Гичко. Достоин правительственной награды звания Героя Советского Союза.

4.9.1944 г. Командир 35-й Гвардейской Шавлинской Краснознаменной бригады Герой Советского Союза гвардии генерал-майор Асланов.

24.9.1944 г. Заключение Военного Совета Армии: Достоин присвоения звания Героя Советского Союза. Командир 3-го Гвардейского Сталинградского механизированного корпуса, Герой Советского Союза, член Военного Совета Армии гвардии генерал-лейтенант Обухов.

Приказом Командующего 1-го Прибалтийского фронта гвардии генерал-лейтенантом танковых войск Скорняковым гвардии старший лейтенант Михаил Иванович Шуйдин, 1922 года рождения, командир танкового взвода, был награжден орденом Красного Знамени 24 ноября 1944 года.

Фронтовик Михаил Иванович Шуйдин был принят на учет Свердловским РВК города Москвы как артист цирков и проживал по адресу: 5-я Тверская-Ямская в доме под номером 20 в квартире 46 и радовал пришедшую в цирк публику своим талантом вместе с Юрием Никулиным.

М. Малахов.

t.me/amur_liman

Официальный сайт Николаевского муниципального района работает для вас!
https://nikoladm.khabkrai.ru

Уважаемые читатели!

Выписывайте газету «Амурский лиман»!

Для подписчиков в редакции:
1 мес. - 67 руб., 3 мес. - 201 руб., 6 мес. - 402 руб.
Корпоративная подписка (с доставкой на предприятие):
1 мес. - 79 руб., 3 мес. - 237 руб., 6 мес. - 474 руб.
Электронная подписка:
1 мес. - 67 руб., 3 мес. - 201 руб., 6 мес. - 402 руб.
Ваша семья всегда читала "Амурский лиман". Не нарушайте семейные традиции!
На все вопросы о подписке вам ответят по телефону 223-72.
реклама

МБУ «Редакция газеты «Амурский лиман»

изготовит бланки любого формата.

Принимаем индивидуальные заказы по вашему бланочному образцу.

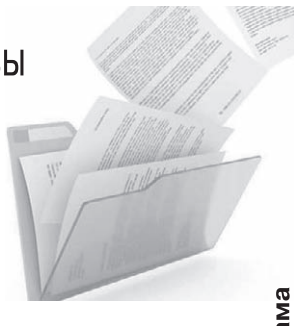

ЦЕНЫ ДОСТУПНЫЕ.

Компьютерный набор, качественная печать.

реклама

Обращаться в рекламный отдел: т. 223-72.

ТВ программа 10-16 октября

ПОНЕДЕЛЬНИК 10

ПЕРВЫЙ КАНАЛ

05.00 Телеканал «Доброе утро»
09.00, 12.00, 03.00 Новости
09.10 Премьера. «АнтиФейк» (16+)
09.50 «Жить здорово!» (16+)
10.40, 12.10 Х/ф «ЕГЕРЬ» (12+)
12.30 Д/ф «Памяти Сергея Пускепалиса. «Когда меня не будет..» (12+)
13.20 Т/с «А У НАС ВО ДВОРЕ…» (12+)
15.25, 16.20 Т/с «УБОЙНАЯ СИЛА» (16+)
16.00, 19.00 Новости (с субтитрами)
17.45, 19.15, 23.45, 03.05 Информационный канал (16+)
21.00 «Время»
21.45 Т/с «ПРЕМЬЕРА. БОЛЬШОЕ КИНО: «СОБОР». В ЧЕСТЬ 350-ЛЕТИЯ ПЕТРА ВЕЛИКОГО» (16+)
22.45 «Большая игра» (16+)

НТВ

04.55 Т/с «УЛИЦЫ РАЗБИТЫХ ФОНАРЕЙ» (16+)
06.30 «Утро. Самое лучшее» (16+)
08.00, 10.00, 13.00, 16.00, 19.00, 23.35 «Сегодня»
08.25, 10.35 Т/с «ЛЕСНИК. СВОЯ ЗЕМЛЯ» (16+)
13.25 «Чрезвычайное происшествие»
14.00 «Место встречи» (16+)
16.45 «За гранью» (16+)
17.50 «ДНК» (16+)
20.00 Т/с «ЛИХАЧ» (16+)
22.00, 00.00 Т/с «БАЛАБОЛ» (16+)
00.20 Т/с «ОТСТЕГНИТЕ РЕМНИ» (16+)
02.50 Т/с «АГЕНТСТВО СКРЫТЫХ КАМЕР» (16+)
03.20 Т/с «МЕНТ В ЗАКОНЕ» (16+)

РОССИЯ 1

05.00, 09.30 Утро России
09.00, 14.30, 21.05 Вести. Местное время
09.55 О самом главном (12+)
11.00, 14.00, 16.00, 20.00 Вести
11.30, 17.30 «60 минут» (12+)
14.55 «Кто против?» (12+)
16.30 «Малахов» (16+)
21.20 Т/с «ЧАЙКИ» (12+)
22.20 Вечер с Владимиром Соловьёвым (12+)
01.20 Т/с «МОРОЗОВА» (16+)
03.15 Т/с «СРОЧНО В НОМЕР! НА СЛУЖБЕ ЗАКОНА»
04.58 Перерыв в вещании

ТВ ЦЕНТР

06.00 «Настроение»
08.15 Д/с «Большое кино» (12+)
08.55 Х/ф «ТАНЦЫ НА ПЕСКЕ» (16+)
10.45, 00.30 «Петровка, 38» (16+)
10.55 «Городское собрание» (12+)
11.30, 14.30, 17.50, 22.00, 00.00 События
11.50 Т/с «ТРЮФЕЛЬНЫЙ ПЁС КОРОЛЕВЫ ДЖОВАННЫ» (12+)
13.35, 05.20 «Мой герой» (12+)
14.50 Город новостей
15.05, 03.10 Т/с «СЛЕДОВАТЕЛЬ ГОРЧАКОВА» (12+)
16.55 Д/ф «Дети против звёздных родителей» (16+)
18.15 Х/ф «ЗАБЫТЫЙ АНГЕЛ» (12+)
22.40 Специальный репортаж (16+)
23.05 «Знак качества» (16+)
00.45 Д/ф «Следствие ведёт КГБ. Шпион на миллиард долларов» (12+)
01.25 Д/ф «90-е. Компромат» (16+)
02.05 Д/ф «Смерть артиста» (12+)
02.45 «Осторожно, мошенники!» (16+)
04.40 Д/с «Короли эпизода» (12+)
05.55 Перерыв в вещании

КУЛЬТУРА

06.30, 07.00, 07.30, 08.40, 10.00, 15.00, 19.30, 00.00 Новости культуры
06.35 «Пешком…»
07.05 Легенды мирового кино
07.35 Д/с «Невский ковчег. Теория невозможного»
08.00 Черные дыры. Белые пятна
08.45 Х/ф «КРАЖА»
10.15 «Наблюдатель»
11.10, 00.50 XX век
12.15 Д/ф «Молнии рождаются на земле. Телевизионная система «Орбита»
13.00 Линия жизни
14.00 Д/ф «Мир за горами»
15.05 Новости. Подробно. АРТ
15.20 «Агора»
16.25 Х/ф «ВСЯ КОРОЛЕВСКАЯ РАТЬ»
17.40 Д/ф «Роман в камне»
18.10 Солисты XXI века
19.00 Уроки русского. Чтения
19.45 Главная роль
20.05 «Семинар»
20.45 «Спокойной ночи, малыши!»
21.00 Д/ф «Джентльменский ад. История одного концлагеря»
21.40 «Сати. Нескучная классика…»
22.20 Т/с «СПРУТ-3»
23.20 Д/с «Запечатленное время»
23.45 Цвет времени
00.20 «Магистр игры»
01.50 Д/ф «Короли Европы в последней битве за Англию»
03.00 Перерыв в вещании

ДОМАШНИЙ

06.30 «6 кадров» (16+)
06.35, 05.25 По делам несовершеннолетних (16+)
09.05, 02.55 Давай разведёмся! (16+)
10.05, 01.15 Тест на отцовство (16+)
12.15, 00.20 Д/с «Понять. Простить» (16+)
13.20, 22.10 Д/с «Порча» (16+)
13.50, 23.15 Д/с «Знахарка» (16+)
14.25, 23.45 Д/с «Верну любимого» (16+)
15.00 Х/ф «ПЛЕННИЦА» (16+)
19.00 Т/с «ЦЫГАНКА» (16+)
03.45 Т/с «ЖЕНСКАЯ КОНСУЛЬТАЦИЯ» (16+)

РЕН ТВ

05.00, 04.45 «Территория заблуждений с Игорем Прокопенко» (16+)
06.00, 18.00, 02.20 «Самые шокирующие гипотезы» (16+)
07.00 «С бодрым утром!» (16+)
08.30, 12.30, 16.30, 19.30, 23.00 «Новости» (16+)
09.00 «Военная тайна» с Игорем Прокопенко (16+)
11.00 «Как устроен мир с Тимофеем Баженовым» (16+)
12.00, 16.00, 19.00 Информационная программа 112 (16+)
13.00 «Загадки человечества с Олегом Шишкиным» (16+)
14.00 «Невероятно интересные истории» (16+)
15.00 «Засекреченные списки» (16+)
17.00, 03.05 «Тайны Чапман» (16+)
20.00 Х/ф «ГНЕВ ЧЕЛОВЕЧЕСКИЙ» (16+)
22.05 «Водить по-русски» (16+)
23.30 «Документальный спецпроект» (16+)
00.30 Х/ф «ДВА СТВОЛА» (16+)

ТНТ

07.00, 07.30, 08.00, 08.30, 09.00, 09.30 Т/с «ИНТЕРНЫ» (16+)
10.00 «Звезды в Африке» (16+)
12.00, 12.30, 13.00, 13.30, 14.00, 14.30, 15.00, 15.30, 16.00, 16.30 Т/с «САШАТАНЯ» (16+)
17.00, 17.30, 18.00, 18.30, 19.00, 19.30 Т/с «ОЛЬГА» (16+)
20.00, 20.30 Т/с «НИНА» (16+)
21.00, 21.30 Т/с «РАЗВОД» (16+)
22.00 «Влюбись, если сможешь» (16+)
23.00 Х/ф «ХОЧУ ЗАМУЖ» (16+)
00.55 «Такое кино!» (16+)
01.25, 02.10 «Импровизация» (16+)
03.00 «Comedy Баттл» (16+)
03.45, 04.35 «Открытый микрофон» (16+)
05.20, 06.00, 06.30 «Однажды в России. Спецдайджест» (16+)

СТС

06.00, 05.50 Ералаш (0+)
06.05 М/с «Три кота» (0+)
06.20 М/с «Кунг-фу Панда. Невероятные тайны» (6+)
07.00 М/с «Приключения Вуди и его друзей» (0+)
08.45 «100 мест, где поесть» (16+)
09.45 Форт Боярд. Возвращение (16+)
11.45 Х/ф «ПОЙМАЙ МЕНЯ, ЕСЛИ СМОЖЕШЬ» (12+)
14.40 Х/ф «ТРОЙНОЙ ФОРСАЖ. ТОКИЙСКИЙ ДРИФТ» (12+)
16.45, 19.00 Т/с «ТЁТЯ МАРТА» (16+)
19.30 Т/с ПРЕМЬЕРА! «ТЁТЯ МАРТА» (16+)
20.00 Х/ф «ЧЁРНАЯ ПАНТЕРА» (16+)
22.30 Х/ф «ДОКТОР СТРЭНДЖ» (16+)
00.40 Премьера! «Кино в деталях» с Фёдором Бондарчуком (18+)
01.30 «6 кадров» (16+)
05.30 М/ф «Мультфильмы» (0+)

ТВ-3

06.00 Лучший пёс (6+)
06.45, 05.45 М/ф «Мультфильмы» (0+)
09.00 Дом исполнения желаний с Еленой Блиновской. Завтрак в постель (16+)
09.30, 10.05, 10.40, 17.20, 17.55, 18.30, 19.00 Д/с «Слепая» (16+)
11.15, 11.50 Знаки судьбы (16+)
12.20 Вернувшиеся (16+)
13.25, 14.00, 14.30, 15.00, 15.40, 16.10, 16.45 Гадалка (16+)
19.30, 20.30 Т/с «ГРИММ» (16+)
21.15, 22.15 Т/с «ОБМАНИ МЕНЯ» (16+)
23.15 Х/ф «ДИВЕРГЕНТ: ЗА СТЕНОЙ» (16+)
01.30 Х/ф «СМЕРТЬ ЕЙ К ЛИЦУ» (16+)
03.00, 03.45, 04.30, 05.00 Т/с «КАСЛ» (16+)

ЗВЕЗДА

04.40 Т/с «РУССКИЕ АМАЗОНКИ-2» (16+)
07.00 «Сегодня утром» (12+)
09.00, 13.00, 18.00, 21.00 Новости дня (16+)
09.20, 23.20 Т/с «ГОСУДАРСТВЕННАЯ ГРАНИЦА» (12+)
11.35 Д/с «Зафронтовые разведчики» (16+)
13.15, 03.25 Т/с «ПОСЛЕДНИЙ БРОНЕПОЕЗД» (16+)
18.15 «Специальный репортаж» (16+)
18.50 Д/с «Неизвестные сражения Великой Отечественной» (16+)
19.40 Д/с «Загадки века с Сергеем Медведевым» (12+)
21.15 «Открытый эфир» (16+)
22.55 «Между тем» с Наталией Метлиной (12+)
00.55 Х/ф «ЗДЕСЬ ТВОЙ ФРОНТ» (16+)
02.10 Х/ф «НЕБЕСНЫЙ ТИХОХОД» (12+)

ПЯТЫЙ КАНАЛ

05.00, 09.00, 13.00, 17.30 «Известия» (16+)
05.25, 06.10, 06.55, 07.45 Т/с «ОХОТНИКИ ЗА ГОЛОВАМИ» (16+)
08.40, 09.25, 10.10, 11.05, 12.05 Т/с «БЕГИ!» (16+)
13.25, 14.25, 15.25, 16.25, 18.00, 19.00 Т/с «КУБА. ЛИЧНОЕ ДЕЛО» (16+)
20.00, 20.50, 21.35, 22.25, 00.30, 01.10, 01.45, 02.25 Т/с «СЛЕД» (16+)
23.10 Т/с «СВОИ-5» (16+)
00.00 «Известия. Итоговый выпуск» (16+)
03.00, 03.35, 04.05, 04.35 Т/с «ДЕТЕКТИВЫ» (16+)

МАТЧ!

06.45, 14.05, 02.15, 04.30 Все на Матч!
07.30 Автоспорт. Кубок Чеченской Республики по автомобильным кольцевым гонкам «АКНМАТ Race». Трансляция из Грозного (0+)
09.30 «Как это было на самом деле» (12+)
09.55, 14.00, 17.00, 20.00, 21.50 Новости (0+)
10.00 Волейбол. «Динамо» (Москва) - «Локомотив» (Калининградская область). Чемпионат России. Pari Суперлига. Женщины (0+)
12.05 «Катар-2022» (12+)
12.30 «Ген победы» (12+)
13.00 Смешанные единоборства. Д. Приказа - Ж. Боэно. Open FC. Трансляция из Барнаула (16+)
17.05, 20.05 Специальный репортаж (12+)
17.25 Футбол. МИР Российская Премьер-Лига. Обзор тура (0+)
18.30 «Есть тема!»
20.25 «Записки тренера. Андрей Разин» (12+)
20.45 «Громко»
21.55 Футбол. Россия - Белоруссия. Товарищеский матч. Женщины. Прямая трансляция из Белоруссии
23.55 Хоккей. «Металлург» (Магнитогорск) - «Динамо» (Москва). Фонбет Чемпионат КХЛ
02.25 Футбол. «Арсенал» (Тула) - «Алания Владикавказ». МЕЛБЕТ-Первая Лига. Прямая трансляция
04.40 Футбол. «Фиорентина» - «Лацио». Чемпионат Италии

6 ТВ

05.00 М/ф «Мультфильм» (12+)
05.25, 08.15, 14.25 Национальная кухня (0+)
06.10, 09.15, 10.00, 13.55 Д/с «Документальный цикл программ» (12+)
08.00, 15.15 Культурный код (0+)
09.45, 13.40 Актуальное интервью (0+)
12.00 «Погоня за вкусом» (16+)
12.50 «Не обманешь» (12+)
15.30 Т/с «ВЕРНИ МОЮ ЛЮБОВЬ» (12+)
16.25 Т/с «ЧУЖОЕ ГНЕЗДО» (12+)
17.20 Т/с «ПОКА СТАНИЦА СПИТ» (12+)
19.00, 21.20, 23.35 Новости. Хабаровск (16+)
19.35 Т/с «ЖЕЛТЫЙ ГЛАЗ ТИГРА» (16+)
21.55 Х/ф «ИЩУ ПОПУТЧИКА» (12+)
00.10 «Инсайдеры» (16+)
01.00 Кино, сериалы, информационно познавательные, развлекательные программы (16+)

ГУБЕРНИЯ

07.00 Утро с губернией (0+)
09.00, 12.00 Школа здоровья (16+)
09.15, 00.35 т/с Курьерский особой важности (16+). 1 - серия
10.10 Утро с губернией (0+)
11.15 Слово веры (12+)
11.35, 05.00 На рыбалку (16+)
13.00 х/ф Привычка расставаться (16+)
14.45 ЗдоровКХВ 12+
15.00, 15.45, 16.30, 17.15, 18.30, 19.30, 21.25, 23.25, 02.05, 04.15, 06.15 Новости (16+)
15.20 д/ф Я взломан (16+). 2 - серия
16.05 т/с Семейный бизнес (16+). 11 - серия
16.45 д/ф Это лечится (12+). 3 - серия
17.35, 22.25 т/с Чудотворец (12+). 5 - серия
18.50, 19.45 Чемпионат России по хоккею- Чемпионат КХЛ. Амур-ЦСКА (0+)
21.15, 22.05, 00.10, 02.45, 04.55, 06.10 Место происшествия (16+)
22.10, 00.15, 02.50, 05.30 Говорит Губерния (16+)
01.20 т/с Курьерский особой важности (16+). 2 - серия
03.05 х/ф Помню не помню (12+)
05.45 д/ф Это лечится (12+). 4 - серия

ТВ программа 10-16 октября

ВТОРНИК 11

ПЕРВЫЙ КАНАЛ

05.00 Телеканал «Доброе утро»
09.00, 03.00 Новости
09.05 Премьера. «АнтиФейк» (16+)
09.40 «Жить здорово!» (16+)
10.30, 16.20, 19.15, 23.45, 03.05 Информационный канал (16+)
16.00, 19.00 Новости (с субтитрами)
21.00 «Время»
21.45 Т/с «ПРЕМЬЕРА. БОЛЬШОЕ КИНО: «СОБОР«» (16+)
22.45 «Большая игра» (16+)

НТВ

04.55 Т/с «УЛИЦЫ РАЗБИТЫХ ФОНАРЕЙ» (16+)
06.30 «Утро. Самое лучшее» (16+)
08.00, 10.00, 13.00, 16.00, 19.00, 23.35 «Сегодня»
08.25, 10.35 Т/с «ЛЕСНИК. СВОЯ ЗЕМЛЯ» (16+)
13.25 «Чрезвычайное происшествие»
14.00 «Место встречи» (16+)
16.45 «За гранью» (16+)
17.50 «ДНК» (16+)
20.00 Т/с «ЛИХАЧ» (16+)
22.00, 00.00 Т/с «БАЛАБОЛ» (16+)
00.20 Т/с «ОТСТЕГНИТЕ РЕМНИ» (16+)
02.50 Т/с «АГЕНТСТВО СКРЫТЫХ КАМЕР» (16+)
03.20 Т/с «МЕНТ В ЗАКОНЕ» (16+)

РОССИЯ 1

05.00, 09.30 Утро России
09.00, 14.30, 21.05 Вести. Местное время
09.55 О самом главном (12+)
11.00, 14.00, 16.00, 20.00 Вести
11.30, 17.30 «60 минут» (12+)
14.55 «Кто против?» (12+)
16.30 «Малахов» (16+)
21.20 Т/с «ЧАЙКИ» (12+)
22.20 Вечер с Владимиром Соловьёвым (12+)
01.00 Т/с «МОРОЗОВА» (16+)
02.55 Т/с «СРОЧНО В НОМЕР! НА СЛУЖБЕ ЗАКОНА»
04.37 Перерыв в вещании

ТВ ЦЕНТР

06.00 «Настроение»
08.15 «Доктор И...» (16+)
08.50 Х/ф «ТАНЦЫ НА ПЕСКЕ» (16+)
10.40 Д/ф «Их разлучит только смерть» (12+)
11.30, 14.30, 17.50, 22.00 События
11.50 Т/с «ТРЮФЕЛЬНЫЙ ПЁС КОРОЛЕВЫ ДЖОВАННЫ» (12+)
13.40, 05.20 «Мой герой» (12+)
14.50 Город новостей
15.05, 03.15 Т/с «СЛЕДОВАТЕЛЬ ГОРЧАКОВА» (12+)
16.55 Д/ф «Звёзды против воров» (16+)
18.15 Х/ф «РЕПЕЙНИК» (12+)
22.35 «Закон и порядок» (16+)
23.10 Д/ф «90-е. Хиты дискотек и пьянок» (16+)
00.00 События. 25-й час
00.30 «Петровка, 38» (16+)
00.45 Д/ф «Женщины Сталина» (16+)
01.25 Д/ф «Барбара Брыльска. Злой ангел» (16+)
02.05 Д/ф «Самые влиятельные женщины мира. Голда Меир» (12+)
02.45 «Осторожно, мошенники!» (16+)
04.40 Д/с «Короли эпизода» (12+)
05.55 Перерыв в вещании

КУЛЬТУРА

06.30, 07.00, 07.30, 08.40, 10.00, 15.00, 19.30, 00.00 Новости культуры
06.35 «Пешком...»
07.05 Легенды мирового кино
07.35, 01.10 Д/ф «Короли Европы в последней битве за Англию»
08.45 Х/ф «КРАЖА»
10.15 «Наблюдатель»
11.10, 00.20 XX век
12.00 Д/с «Первые в мире»
12.20, 22.20 Т/с «СПРУТ-3»
13.20 «Игра в бисер» с Игорем Волгиным
14.05 Д/ф «Жизнь и смерть Чайковского»
15.05 Новости. Подробно. Книги
15.20 «Эрмитаж»
15.50 «Сати. Нескучная классика...»
16.35 Х/ф «ВСЯ КОРОЛЕВСКАЯ РАТЬ»
17.45 Д/ф «Роман в камне»
18.10, 02.10 Солисты XXI века
19.00 Уроки русского. Чтения
19.45 Главная роль
20.05 «Семинар»
20.45 «Спокойной ночи, малыши!»
21.00 Искусственный отбор
21.40 «Белая студия»
23.20 Д/с «Запечатленное время»
23.45 Цвет времени
03.00 Перерыв в вещании

ДОМАШНИЙ

06.30, 05.25 По делам несовершеннолетних (16+)
09.15, 02.55 Давай разведёмся! (16+)
10.15, 01.15 Тест на отцовство (16+)
12.20, 00.20 Д/с «Понять. Простить» (16+)
13.25, 22.10 Д/с «Порча» (16+)
13.55, 23.15 Д/с «Знахарка» (16+)
14.30, 23.45 Д/с «Верну любимого» (16+)
15.05 Х/ф «ПЛЕННИЦА» (16+)
19.00 Т/с «ЦЫГАНКА» (16+)
03.45 Т/с «ЖЕНСКАЯ КОНСУЛЬТАЦИЯ» (16+)

РЕН ТВ

05.00, 04.40 «Территория заблуждений с Игорем Прокопенко» (16+)
06.00, 18.00, 03.05 «Самые шокирующие гипотезы» (16+)
07.00 «С бодрым утром!» (16+)
08.30, 12.30, 16.30, 19.30, 23.00 «Новости» (16+)
09.00 «Военная тайна» (16+)
10.00 «СОВБЕЗ» (16+)
11.00 «Как устроен мир с Тимофеем Баженовым» (16+)
12.00, 16.00, 19.00 Информационная программа 112 (16+)
13.00 «Загадки человечества с Олегом Шишкиным» (16+)
14.00 «Невероятно интересные истории» (16+)
15.00 «Засекреченные списки» (16+)
17.00, 03.55 «Тайны Чапман» (16+)
20.00 Х/ф «ЗАСТУПНИК» (16+)
22.00 «Водить по-русски» (16+)
23.30 «Знаете ли вы, что?» (16+)
00.30 Х/ф «КРИМИНАЛЬНОЕ ЧТИВО» (18+)

ТНТ

07.00, 07.30, 08.00, 08.30 Т/с «ИНТЕРНЫ» (16+)
09.00, 09.30, 10.00, 10.30, 11.00, 11.30, 12.00, 12.30, 13.00 Т/с «УНИВЕР» (16+)
13.30, 14.00, 14.30 Т/с «САШАТАНЯ» (16+)
15.00, 16.10, 22.00 «Влюбись, если сможешь» (16+)
17.00, 17.30, 18.00, 18.30, 19.00, 19.30 Т/с «ОЛЬГА» (16+)
20.00, 20.30 Т/с «НИНА» (16+)
21.00, 21.30 Т/с «РАЗВОД» (16+)
22.45 Х/ф «НЕАДЕКВАТНЫЕ ЛЮДИ-2» (16+)
01.10, 02.05 «Импровизация» (16+)
02.50 «Comedy Баттл» (16+)
03.40, 04.30 «Открытый микрофон» (16+)
05.15, 06.00, 06.35 «Однажды в России. Спецдайджест» (16+)

СТС

06.00, 05.50 Ералаш (0+)
06.05 М/с «Три кота» (0+)
06.20 М/ф «Как приручить дракона. Возвращение» (6+)
06.40 М/с «Забавные истории» (6+)
06.50 М/с «Сказки Шрэкова болота» (6+)
07.00 М/с «Приключения Вуди и его друзей» (0+)
08.00, 18.30, 19.00 Т/с «ТЁТЯ МАРТА» (16+)
09.00 Т/с «ВОРОНИНЫ» (16+)
10.05 Х/ф «БОЙЦОВСКАЯ СЕМЕЙКА» (16+)
12.15 Форт Боярд. Возвращение (16+)
14.05 Т/с «РОДКОМ» (16+)
19.30 Т/с ПРЕМЬЕРА! «ТЁТЯ МАРТА» (16+)
20.00 Х/ф «БОГИ ЕГИПТА» (16+)
22.20 Х/ф «ВОЙНА БОГОВ: БЕССМЕРТНЫЕ» (16+)
00.25 Х/ф «КОРОЧЕ» (18+)
02.35 «6 кадров» (16+)
05.30 М/ф «Мультфильмы» (0+)

ТВ-3

06.00 Лучший пёс (6+)
06.45 М/ф «Мультфильмы» (0+)
08.30 Дом исполнения желаний с Еленой Блиновской. Лучшая версия себя (16+)
09.30, 10.05, 10.40, 17.20, 17.55, 18.30, 19.00 Д/с «Слепая» (16+)
11.15, 11.50 Знаки судьбы (16+)
12.20 Мистические истории (16+)
13.25, 14.00, 14.30, 15.00, 15.40, 16.10, 16.45 Гадалка (16+)
19.30, 20.30 Т/с «ГРИММ» (16+)
21.15, 22.15 Т/с «ОБМАНИ МЕНЯ» (16+)
23.15 Х/ф «ФАНТОМ» (16+)
01.00 Х/ф «ОХОТНИК ЗА ПРИШЕЛЬЦАМИ» (16+)
02.30, 03.00, 03.45, 04.30, 05.15 Т/с «КАСЛ» (16+)

ЗВЕЗДА

05.05 Т/с «ПОСЛЕДНИЙ БРОНЕПОЕЗД» (16+)
07.00 «Сегодня утром» (12+)
09.00, 13.00, 18.00, 21.00 Новости дня (16+)
09.20, 23.20 Т/с «ГОСУДАРСТВЕННАЯ ГРАНИЦА» (12+)
11.20, 21.15 «Открытый эфир» (16+)
13.15 Т/с «НА РУБЕЖЕ. ОТВЕТНЫЙ УДАР» (16+)
16.55 Д/с «Легенды разведки» (16+)
18.15 «Специальный репортаж» (16+)
18.50 Д/с «Неизвестные сражения Великой Отечественной» (16+)
19.40 Д/с «Улика из прошлого» (16+)
22.55 «Между тем» с Наталией Метлиной (12+)
00.50 Х/ф «СЫЩИК» (12+)
03.05 Д/с «Оружие Победы» (12+)
03.15 Т/с «КАДЕТЫ» (12+)

ПЯТЫЙ КАНАЛ

05.00, 09.00, 13.00, 17.30 «Известия» (16+)
05.50, 06.35, 07.20, 08.10 Т/с «МОРЕ. ГОРЫ. КЕРАМЗИТ» (16+)
09.25, 10.20, 11.15, 12.10 Т/с «ОДЕССИТ» (16+)
13.25, 14.25, 15.25, 16.25, 17.25, 18.00, 18.55 Т/с «КУБА. ЛИЧНОЕ ДЕЛО» (16+)
19.50, 20.55, 21.40, 22.25, 00.30, 01.15, 01.50, 02.25 Т/с «СЛЕД» (16+)
23.10 Т/с «СВОИ-5» (16+)
00.00 «Известия. Итоговый выпуск» (16+)
03.05, 03.40, 04.05, 04.35 Т/с «ДЕТЕКТИВЫ» (16+)

МАТЧ!

06.45 Тотальный футбол (12+)
07.15, 14.05, 21.40, 22.20, 02.05 Все на Матч!
07.55 Регби. «Слава» (Москва) - «Химик» (Дзержинск). PARI Чемпионат России (0+)
09.55, 14.00, 17.00, 20.00, 22.15, 02.00 Новости (0+)
10.00 Футбол. МИР Российская Премьер-Лига. Обзор тура (0+)
11.05 Д/ф «Спартакиада сильнейших. Вызов принят» (12+)
12.05 «Громко» (12+)
13.00, 18.30 «Есть тема!» (16+)
17.05, 20.05 Специальный репортаж (12+)
17.25 Еврофутбол. Обзор (0+)
20.25 Смешанные единоборства. А. Нуньес - Ф. Спенсер. UFC. Трансляция из США (16+)
22.55 Бадминтон. Чемпионат России. Прямая трансляция
02.30 Футбол. «Копенгаген» (Дания) - «Манчестер Сити» (Англия). Лига чемпионов. Прямая трансляция
04.45 Футбол. «Милан» (Италия) - «Челси» (Англия). Лига чемпионов. Прямая трансляция

6 ТВ

05.10, 06.10, 07.35, 09.10, 12.00, 19.00, 21.35, 23.45 Новости. Хабаровск (16+)
05.45, 06.45, 10.00 Д/с «Документальный цикл программ» (12+)
08.10 Национальная кухня (0+)
09.45 Культурный код (0+)
12.35 Д/с «Афганистан» (12+)
14.20, 21.20 Актуальное интервью (0+)
14.35 Т/с «ПАРФЮМЕРША» (12+)
15.30 Т/с «ВЕРНИ МОЮ ЛЮБОВЬ» (12+)
16.25 Т/с «ЧУЖОЕ ГНЕЗДО» (12+)
17.20 Т/с «ПОКА СТАНИЦА СПИТ» (12+)
19.35 Т/с «ЖЕЛТЫЙ ГЛАЗ ТИГРА» (16+)
22.10 Х/ф «МАДАМ» (16+)
00.20 «Зов крови» (16+)
01.10 Кино, сериалы, информационно познавательные, развлекательные программы (16+)

ГУБЕРНИЯ

07.00, 10.10 Утро с губернией (0+)
09.00 Школа здоровья (16+)
09.15 т/с Курьерский особой важности (16+). 2 - серия
11.15, 15.00, 15.45, 16.20, 17.40, 19.00, 21.05, 00.00, 02.20, 04.00, 06.15 Новости (16+)
11.55, 19.45, 21.55, 00.45, 03.00, 03.55, 06.10 Место происшествия (16+)
12.00, 17.25, 19.50, 22.00, 03.05, 04.40 Говорит Губерния (16+)
12.15 д/ф Анатомия монстров. Кран (12+). 1 - серия
13.10 т/с Лорд. Пес- полицейский. 1 - серия. (12+)
14.05 т/с Лорд. Пес- полицейский. 2 - серия. (12+)
15.20 д/ф Это лечится (12+). 3 - серия
15.55 т/с Семейный бизнес (16+). 12 - серия
16.40 Мое родное (12+). 25 - серия
18.00, 23.00 т/с Чудотворец (12+). 6 - серия
20.50 ЗдоровКХВ 12+
00.50 т/с Курьерский особой важности (16+). 3 - серия
01.40 т/с Курьерский особой важности (16+). 4 - серия
05.40 Зеленый сад (0+)

СРЕДА 12

ПЕРВЫЙ КАНАЛ

05.00 Телеканал «Доброе утро»
09.00, 03.00 Новости
09.05 Премьера. «АнтиФейк» (16+)
09.40 «Жить здорово!» (16+)
10.30, 16.20, 19.15, 23.45, 03.05 Информационный канал (16+)
16.00, 19.00 Новости (с субтитрами)
21.00 «Время»
21.45 Т/с «ПРЕМЬЕРА. БОЛЬШОЕ КИНО: «СОБОР«» (16+)
22.45 «Большая игра» (16+)

НТВ

04.55 Т/с «УЛИЦЫ РАЗБИТЫХ ФОНАРЕЙ» (16+)
06.30 «Утро. Самое лучшее» (16+)
08.00, 10.00, 13.00, 16.00, 19.00, 23.35 «Сегодня»
08.25, 10.35 Т/с «ЛЕСНИК. СВОЯ ЗЕМЛЯ» (16+)
13.25 «Чрезвычайное происшествие»
14.00 «Место встречи» (16+)
16.45 «За гранью» (16+)
17.50 «ДНК» (16+)
20.00 Т/с «ЛИХАЧ» (16+)
22.00, 00.00 Т/с «БАЛАБОЛ» (16+)
00.20 Т/с «ОТСТЕГНИТЕ РЕМНИ» (16+)
02.05 Т/с «АГЕНТСТВО СКРЫТЫХ КАМЕР» (16+)
03.05 «Их нравы» (0+)
03.20 Т/с «МЕНТ В ЗАКОНЕ» (16+)

РОССИЯ 1

05.00, 09.30 Утро России
09.00, 14.30, 21.05 Вести. Местное время
09.55 О самом главном (12+)
11.00, 14.00, 16.00, 20.00 Вести
11.30, 17.30 «60 минут» (12+)
14.55 «Кто против?» (12+)
16.30 «Малахов» (16+)
21.20 Т/с «ЧАЙКИ» (12+)
22.20 Вечер с Владимиром Соловьёвым (12+)
01.00 Т/с «МОРОЗОВА» (16+)
02.55 Т/с «СРОЧНО В НОМЕР! НА СЛУЖБЕ ЗАКОНА»
04.37 Перерыв в вещании

ТВ ЦЕНТР

06.00 «Настроение»
08.15 «Доктор И...» (16+)
08.55 Х/ф «ТАНЦЫ НА УГЛЯХ» (12+)
10.40 Д/ф «Вторая семья: жизнь на разрыв» (12+)
11.30, 14.30, 17.50, 22.00 События
11.50 Т/с «АЛТАРЬ ТРИСТАНА» (12+)
13.40, 05.20 «Мой герой» (12+)
14.55 Город новостей
15.05, 03.15 Х/ф «ЧИСТОСЕРДЕЧНОЕ ПРИЗВАНИЕ» (12+)
16.55 Д/ф «Последняя воля звёзд» (16+)
18.15 Х/ф «ТАНГО ДЛЯ ОДНОЙ» (12+)
22.40 «Хватит слухов!» (16+)
23.10 Д/ф «90-е. Хиты дискотек и пьянок» (16+)
00.00 События. 25-й час
00.30 «Петровка, 38» (16+)
00.45 Д/ф «Битва за наследство» (12+)
01.25 «Знак качества» (16+)
02.05 Д/с «Женщины, мечтавшие о власти. Лени Рифеншталь» (12+)
02.45 «Осторожно, мошенники!» (16+)
04.45 Д/с «Короли эпизода» (12+)
05.55 Перерыв в вещании

КУЛЬТУРА

06.30, 07.00, 07.30, 08.40, 10.00, 15.00, 19.30, 00.00 Новости культуры
06.35 «Пешком...»
07.05 Легенды мирового кино
07.35, 01.30 Д/ф «Короли Европы в последней битве за Англию»
08.45, 16.35 Х/ф «ВСЯ КОРОЛЕВСКАЯ РАТЬ»
10.15 «Наблюдатель»
11.10, 00.20 XX век
12.20 Т/с «СПРУТ-3»
13.15 Д/с «Первые в мире»
13.30 Искусственный отбор
14.15 Д/ф «Джентльменский ад. История одного концлагеря»
15.05 Новости. Подробно. Кино
15.20 Д/с «Настоящее-прошедшее. Поиски и находки»
15.50 «Белая студия»
17.35, 02.30 Д/ф «Роман в камне»
18.00 Солисты XXI века
19.00 Уроки русского. Чтения
19.45 Главная роль
20.05 «Семинар»
20.45 «Спокойной ночи, малыши!»
21.00 Абсолютный слух
21.40 Власть факта
22.20 Т/с «СПРУТ-4»
03.00 Перерыв в вещании

ДОМАШНИЙ

06.30, 05.25 По делам несовершеннолетних (16+)
09.00, 02.55 Давай разведёмся! (16+)
10.00, 01.15 Тест на отцовство (16+)
12.10, 00.20 Д/с «Понять. Простить» (16+)
13.20, 22.10 Д/с «Порча» (16+)
13.50, 23.15 Д/с «Знахарка» (16+)
14.25, 23.45 Д/с «Верну любимого» (16+)
15.00 Х/ф «ПЯТЬ ЛЕТ СПУСТЯ» (16+)
19.00 Т/с «ЦЫГАНКА» (16+)
03.45 Т/с «ЖЕНСКАЯ КОНСУЛЬТАЦИЯ» (16+)

РЕН ТВ

05.00 «Территория заблуждений с Игорем Прокопенко» (16+)
06.00, 18.00, 02.15 «Самые шокирующие гипотезы» (16+)
07.00 «С бодрым утром!» (16+)
08.30, 12.30, 16.30, 19.30, 23.00 «Новости» (16+)
09.00, 15.00 «Засекреченные списки» (16+)
11.00 «Как устроен мир с Тимофеем Баженовым» (16+)
12.00, 16.00, 19.00 Информационная программа 112 (16+)
13.00, 23.30 «Загадки человечества с Олегом Шишкиным» (16+)
14.00 «Невероятно интересные истории» (16+)
17.00, 03.05 «Тайны Чапман» (16+)
20.00 Х/ф «ЛЕДЯНОЙ ДРАЙВ» (16+)
22.00 «Смотреть всем!» (16+)
00.30 Х/ф «НАД ЗАКОНОМ» (16+)
04.40 «Документальный проект» (16+)

ТНТ

07.00, 07.30, 08.00, 08.30 Т/с «ИНТЕРНЫ» (16+)
09.00, 15.00, 16.00, 22.00 «Влюбись, если сможешь» (16+)
10.00, 10.30, 11.00, 11.30, 12.00, 12.30, 13.00 Т/с «УНИВЕР» (16+)
13.30, 14.00, 14.30 Т/с «САШАТАНЯ» (16+)
17.00, 17.30, 18.00, 18.30, 19.00, 19.30 Т/с «ОЛЬГА» (16+)
20.00, 20.30 Т/с «НИНА» (16+)
21.00, 21.30 Т/с «РАЗВОД» (16+)
22.45 Х/ф «ВОЙНА ПОЛОВ» (16+)
00.35, 01.30, 02.20 «Импровизация» (16+)
03.05 «Comedy Баттл» (16+)
03.55, 04.40 «Открытый микрофон» (16+)
05.50, 06.30 «Однажды в России. Спецдайджест» (16+)

СТС

06.00, 05.50 Ералаш (0+)
06.05 М/с «Три кота» (0+)
06.25 М/с «Забавные истории» (6+)
06.45 М/с «Рождественские истории» (6+)
07.00 М/с «Приключения Вуди и его друзей» (0+)
08.00, 18.30, 19.00 Т/с «ТЁТЯ МАРТА» (16+)
09.00 Т/с «ВОРОНИНЫ» (16+)
10.00 Х/ф «БОГИ ЕГИПТА» (16+)
12.25 Форт Боярд. Возвращение (16+)
14.05 Т/с «РОДКОМ» (16+)
19.30 Т/с ПРЕМЬЕРА! «ТЁТЯ МАРТА» (16+)
20.00 Х/ф «ПРИТЯЖЕНИЕ» (12+)
22.30 Х/ф ПРЕМЬЕРА! «ВТОРЖЕНИЕ» (12+)
00.55 Х/ф «ДРАКУЛОВ» (16+)
02.15 «6 кадров» (16+)
05.30 М/ф «Мультфильмы» (0+)

ТВ-3

06.00 Лучший пёс (6+)
06.45 М/ф «Мультфильмы» (0+)
09.30, 10.05, 10.40, 17.20, 17.55, 18.30, 19.00 Д/с «Слепая» (16+)
11.15, 11.50 Знаки судьбы (16+)
12.20 Мистические истории (16+)
13.25, 14.00, 14.30, 15.00, 15.40, 16.10, 16.45 Гадалка (16+)
19.30, 20.30 Т/с «ГРИММ» (16+)
21.15, 22.15 Т/с «ОБМАНИ МЕНЯ» (16+)
23.15 Х/ф «КОМА» (16+)
01.15, 02.00, 02.45, 03.30, 04.00, 04.45, 05.15 Т/с «КАСЛ» (16+)

ЗВЕЗДА

05.00 Т/с «КАДЕТЫ» (12+)
07.00 «Сегодня утром» (12+)
09.00, 13.00, 18.00, 21.00 Новости дня (16+)
09.20, 23.20 Т/с «ГОСУДАРСТВЕННАЯ ГРАНИЦА» (12+)
10.55 Д/с «Москва - фронту» (16+)
11.20, 21.15 «Открытый эфир» (16+)
13.15, 03.50 Т/с «ЛЕТУЧИЙ ОТРЯД» (16+)
18.15 «Специальный репортаж» (16+)
18.50 Д/с «Неизвестные сражения Великой Отечественной» (16+)
19.40 Д/с «Секретные материалы» (16+)
22.55 «Между тем» с Наталией Метлиной (12+)
00.50 Х/ф «НЕПОДСУДЕН» (12+)
02.15 Х/ф «ДЕВУШКА С ХАРАКТЕРОМ» (12+)
03.40 Д/с «Оружие Победы» (12+)

ПЯТЫЙ КАНАЛ

05.00, 09.00, 13.00, 17.30 «Известия» (16+)
05.50, 06.35, 07.25, 08.10 Т/с «МОРЕ. ГОРЫ. КЕРАМЗИТ» (16+)
09.25, 10.25, 11.20, 12.10 Т/с «МУЖСКИЕ КАНИКУЛЫ» (16+)
13.25, 14.25, 15.25, 16.25, 18.00, 18.55 Т/с «КУБА. ЛИЧНОЕ ДЕЛО» (16+)
19.50, 20.55, 21.40, 22.25, 00.30, 01.10, 01.55, 02.35 Т/с «СЛЕД» (16+)
23.10 Т/с «СВОИ-5» (16+)
00.00 «Известия. Итоговый выпуск» (16+)
03.10, 03.45, 04.15 Т/с «ДЕТЕКТИВЫ» (16+)

МАТЧ!

07.00, 14.05, 21.40, 02.15 Все на Матч!
07.55 Футбол. ПСЖ (Франция) - «Бенфика» (Португалия). Лига чемпионов (0+)
09.55, 14.00, 17.00, 20.00, 22.15 Новости (0+)
10.00 Еврофутбол. Обзор (0+)
11.05 Д/ф «Больше, чем футбол» (12+)
12.05 «Правила игры» (12+)
12.30 «Наши иностранцы» (12+)
13.00, 18.30 «Есть тема!» (16+)
17.05, 20.05 Специальный репортаж (12+)
17.25, 22.20 Футбол. Лига чемпионов. Обзор (0+)
20.25 Смешанные единоборства. В. Минеев - М. Исмаилов. AMC Fight Nights. Трансляция из Сочи (16+)
23.25 «Вид сверху» (12+)
23.55 Хоккей. «Металлург» (Магнитогорск) - «Ак Барс» (Казань). Фонбет Чемпионат КХЛ. Прямая трансляция
02.30 Футбол. «Наполи» (Италия) - «Аякс» (Нидерланды). Лига чемпионов. Прямая трансляция
04.45 Футбол. «Барселона» (Испания) - «Интер» (Италия). Лига чемпионов. Прямая трансляция

6 ТВ

05.10, 06.10, 07.35, 09.10, 12.00, 19.00, 21.20, 23.45 Новости. Хабаровск (16+)
05.45, 06.45, 10.00, 13.25 Д/с «Документальный цикл программ» (12+)
08.10, 12.35 Национальная кухня (0+)
09.45 Актуальное интервью (0+)
14.20 Культурный код (0+)
14.35 Т/с «ПАРФЮМЕРША» (12+)
15.30 Т/с «ВЕРНИ МОЮ ЛЮБОВЬ» (12+)
16.25 Т/с «ЧУЖОЕ ГНЕЗДО» (12+)
17.20 Т/с «ПОКА СТАНИЦА СПИТ» (12+)
19.35 Т/с «ЖЕЛТЫЙ ГЛАЗ ТИГРА» (16+)
21.55 Х/ф «МУШКЕТЕРЫ. НЕИЗВЕСТНАЯ МИССИЯ» (16+)
00.20 «Погоня за вкусом» (16+)
01.10 Кино, сериалы, информационно познавательные, развлекательные программы (16+)

ГУБЕРНИЯ

07.00, 10.10 Утро с губернией (0+)
09.00 Школа здоровья (16+)
09.15 т/с Курьерский особой важности (16+). 3 - серия
11.15, 15.00, 15.45, 16.20, 17.40, 19.00, 20.55, 23.50, 03.00, 04.40, 06.15 Новости (16+)
11.55, 13.00, 14.55, 19.45, 20.50, 21.45, 00.40, 02.55, 03.40, 04.35, 06.10 Место происшествия (16+)
12.00, 16.40, 19.50, 21.50, 03.45, 05.20 Говорит Губерния (16+)
13.05 т/с Лорд. Пес- полицейский. 3 - серия. (12+)
14.00 т/с Лорд. Пес- полицейский. 4 - серия. (12+)
15.20 д/ф Это лечится (12+). 4 - серия
15.55 т/с Семейный бизнес (16+). 13 - серия
18.00, 22.50 т/с Чудотворец (12+). 7 - серия
00.45 х/ф Отдать концы (16+)
02.30 На рыбалку (16+)

Нарушения пограничного режима

Проблема нарушений правил пограничного режима, которых не придерживаются не только приезжие, но и жители приграничных районов, сегодня все еще остается актуальной.

Так, за истекший период 2022 года на участке Пограничного управления ФСБ России по Хабаровскому краю и ЕАО за нарушение правил пограничного режима было задержано и привлечено к административной ответственности почти 500 человек. Более 20% от общего числа задержанных лиц получили предупреждение, остальные нарушители правил пограничного режима были привлечены к административной ответственности с назначением штрафа на сумму свыше 230 тысяч рублей (размер штрафа за нарушение правил пограничного режима для физических лиц составляет от 300 до 1000 рублей, для юридических лиц – от 5000 до 12 000 рублей).

По-прежнему отмечаются случаи нарушения пограничного режима при ведении хозяйственной и промысловой деятельности. Большинством нарушений, совершенных физическими лицами, является нахождение в пограничной зоне без разрешительных документов и документов, удостоверяющих личность, а также несоблюдение правил выхода из пункта базирования во внутренние морские воды РФ, где установлен пограничный режим.

В соответствии с приказом ФСБ России от 7 августа 2017 года № 454 «Об утверждении Правил пограничного режима», для производства любительского лова рыбы, охоты, сбора дикоросов, хозяйственной и иной деятельности в пределах пограничной зоны, пятикилометровой полосы местности и за рубежом инженерно-технических сооружений, необходимо иметь разрешение на ведение хозяйственной, промысловой и иной деятельности (при осуществлении этой деятельности) с указанием конкретного района планируемой деятельности, разрешительные документы на добычу охотничьих ресурсов и (или) любительский лов рыбы, и документы, удостоверяющие личность.

Промысловая деятельность осуществляется на участках внутренних морских вод РФ, в пределах которых установлен пограничный режим, и в территориальном море РФ – с уведомлением пограничного органа.

Об осуществлении промысловой деятельности в указанных районах гражданин, управляющий плавсредством, письменно, по факсимильной связи или электронной почте уведомляет пограничное подразделение Пограничного управления.

Уведомление подается однократно на весь период осуществления промысловой деятельности, но не менее чем за 2 часа до начала её осуществления и не более чем на один календарный год.

Для получения разрешения на ведение хозяйственной, промысловой и иной деятельности гражданин представляет в пограничный орган заявление по форме, согласно приложениям к Административному регламенту, утвержденному приказом ФСБ России от 3 марта 2021 г. № 89.

Заявление на получение разрешения можно подать в электронной форме на сайте «Единый портал государственных и муниципальных услуг (функций)» www.gosuslugi.ru, в Пограничном управлении ФСБ России по Хабаровскому краю и ЕАО по адресу: г. Хабаровск: ул. Постышева, д. 1, тел. 8(4212)79-83-16, а также в ближайшем подразделении Пограничного управления:

Отдел в г. Николаевске-на-Амуре, ул. Северная, 158, тел.8(42135) 30-456.

Пресс-служба Пограничного управления ФСБ России по Хабаровскому краю и Еврейской автономной области.

Выросло количество собственников "Дальневосточного гектара"

Количество собственников "Дальневосточного гектара" в Хабаровском крае за месяц увеличилось почти на 100 человек. В августе цифра составляла 2168 граждан, а к середине сентября достигла 2238. Пользователи гектаров продолжают после пятилетнего освоения участка оформлять наделы в собственность. Еще 230 человек к настоящему моменту заключили договоры на долгосрочную аренду. При этом все "гектарщики" могут пользоваться пакетом финансовых мер поддержки, предлагаемых властями.

– Программа "Дальневосточный гектар", позволяющая гражданам бесплатно получить до одного гектара земли на Дальнем Востоке, действует с 2016 года. Она направлена на создание таких условий, чтобы можно было комфортно жить, построить свой дом, вести подсобное хозяйство, организовать бизнес. От направлений использования земли зависят и меры поддержки, – отметил начальник отдела минимущества края Андрей Примак.

Так, для тех, кто просто решил построить на гектаре жилье, может быть использована программа "Дальневосточная ипотека". По ней жителям Дальнего Востока предоставляется кредит со ставкой 2% годовых. Ставка может быть и ниже, в зависимости от параметров заемщика.

А для жителей сельской местности, начавших строительство, предлагается социальная субсидия, за счет которой можно покрыть до 70% расчетной стоимости строящегося либо приобретаемого жилья. Этот вид поддержки предоставляется работникам агропромышленного комплекса. Фермеры могут, в свою очередь, рассчитывать на специальные субсидии: на содержание поголовья крупного рогатого скота, на оленеводство, пчеловодство, есть гранты на развитие семейных и животноводческих ферм, на агростартапы, на поддержку растениеводства, покупку элитных семян, покупку сельскохозяйственной техники и другие подобные направления.

– Субсидии выдаются по линии министерства сельского хозяйства и продовольствия края. Малый бизнес может претендовать на льготные займы в краевых фондах поддержки бизнеса: до 5 млн рублей по ставке от 7,5% до 10%. А взявшие гектары в северных районах могут брать эту же сумму под ставку почти 4% годовых, - отметил начальник отдела минимущества края Андрей Примак.

Для индивидуальных предпринимателей и юридических лиц в регионе есть краевые субсидии. Можно частично возместить затраты по строительству туристических баз и комплексов, стоянок для отдыха, парковок, сухопутных троп и водных путей, объектов туристического показа. Компенсируются траты на ремонты гостиничных помещений, на покупку модульных гостиниц, оборудования и снаряжения для туробъектов, а также на прокладку дорог и еще на многие другие цели, позволяющие развивать туристическую инфраструктуру.

В ведомстве подчеркнули, что сейчас важно оформить гектар в собственность, что стало возможным с прошлого года. До этого "гектарщики" имели наделы во временном пользовании. Для оформления требуется зайти на сайт Федеральной информационной системы "НаДальнийВосток.РФ" в раздел "Мой участок", нажать на кнопку "Выбор вида права" и определить форму права на участок – в собственность или в аренду (при наличии индивидуального жилищного строительства возможно досрочное оформление земли в собственность), а также прикрепить необходимые документы. При возникновении любых вопросов предлагается обратиться на "горячую линию" КРДВ по Единому номеру: 8-800-200-32-51 или через форму обратной связи на ФИС "НаДальнийВосток.РФ".

По информации правительства Хабаровского края.

На прививку становись!

COVID 19

Учитывая динамику распространения коронавируса, рано или поздно инфекцию получить может каждый, так что лучше заранее подготовить к ней свой организм и обеспечить иммунную защиту - хотя бы частично. Вакцины работают, они защищают вас и ваших близких от серьёзных болезней.

По информации **главной медицинской сестры Николаевской центральной районной больницы Натальи Викторовны Дельновой,** в посёлке Многовершинный вновь заболевших короновирусной инфекцией 5 человек, болезнь протекает в лёгкой форме, лечатся они амбулаторно.

К сожалению, в Николаевском районе закончилась вакцина «Гам-КОВИД-Вак», но поступление ожидается, в том числе специальных распылителей – интраназальной вакцины. Она быстро и безболезненно вводится в организм через нос. Эксперты говорят о большой эффективности такого метода, так как заражение коронавирусом происходит при вдыхании вирусных частиц.

Вакцина против гриппа имеется. Поликлиники активно прививают детское и взрослое население в соответствии с национальным календарём прививок. Напомним, что Минздрав России разрешил одновременную вакцинацию от COVID-19 и гриппа.

Привиться можно в прививочном кабинете поликлиники №1 - с 8.30 до 14.00. Пока он работает в штатном режиме. Для организованных коллективов и для тех, кто не может прийти в поликлинику, работает выездная бригада.

Будьте здоровы, вовремя вакцинируйтесь и не болейте!

Екатерина ГОРЬКОВА.

Окончание. Начало на 2 стр.

Высокий градус нового…

Дмитрий Геннадьевич остановился на вопросах задолженности организаций коммунального комплекса за потребленный природный газ и электрическую энергию перед поставщиками. Соответственно, была поднята проблема оплаты потребителями предоставленных коммунальных услуг. Самым крупным должником является население, задолженность составляет 221,6 млн. руб., остальные потребители должны – 24,8 млн. руб. В качестве мероприятий, проводимых для увеличения собираемости платежей, предприятия ЖКХ осуществляют информационно-разъяснительную и претензионно-поисковую и досудебную работу.

В заключение Д.Г. Михайлов констатировал, что все намеченные мероприятия по подготовке к новому отопительному сезону будут выполнены в установленные сроки и позволят начать его во всех поселениях района.

С выступающим не согласились ряд глав муниципальных образований, таких как Константиновка, Маго, Оремиф, Красное. Они обозначили свои проблемы и хотели получить ответы на интересующие вопросы. Дмитрий Геннадьевич давал необходимые пояснения и остается надеяться, что слова не разойдутся с делами.

Среди выступающих **Илья Владимирович Кириченко, директор Николаевской ТЭЦ; Илья Николаевич Туркель, начальник филиала АО «Дальневосточная распределительная сетевая компания «Хабаровские электрические сети»,** и **Галина Николаевна Абрамова, директор МКУ «Центр материально-технического обеспечения образовательных учреждений».** Они рассказали о мероприятиях, проведенных при подготовке к отопительному сезону, по своим направлениям.

Итог работы коллегии подвел **Анатолий Михайлович Леонов, глава Николаевского района.** Он сказал, что за последние годы этот отопительный сезон обещает быть одним из самых сложных и тяжелых. Глава района призвал всех ответственных лиц активизироваться в предстоящем периоде и организовать четкое и неуклонное выполнение всех мероприятий, связанных с подготовкой и осуществлением нового отопительного сезона. Непростая внешнеполитическая и экономическая ситуация в стране не позволяет расхлябанности и халатного отношения к выполнению поставленных задач.

В решении, принятом по итогам работы коллегии, отражены все необходимые меры для нормального вхождения в осенне-зимний сезон 2022-2023 годов.

Олег ЕВСЮГОВ.

Яркая феерия танца

ПРОЕКТ

В конце сентября в большом концертном зале районного Дома культуры состоялся V открытый фестиваль хореографических коллективов «Магия танца». Более дюжины лучших хореографических коллективов города «зажгли» сцену, показав зрителям 17 различных номеров. Незабываемый вечер стал настоящим событием, бурно обсуждаемым среди горожан.

На самом деле прошедший фестиваль стал завершающим событием в проекте «Денс-Тайм», который длился почти год. Его реализация стала возможна благодаря победе районного Дома молодёжи в конкурсе губернаторских грантов. Подробности о проекте узнал корреспондент «АЛ» от его автора, **Галины Геннадьевны Бурмакиной, председателя общественной молодёжной организации «Волонтёры Нижнеамурья»:**

– Идея проекта заключалась в подготовке и развитии современного молодёжного танцевального движения. Наш проект длился с 1 ноября 2021 года по 30 сентября 2022 года. За это время было проведено много репетиций, выступлений на различных городских мероприятиях, танцевальные мастер-классы. Несколько десятков человек, участников проекта, обучились основам современной хореографии, получили возможность выразить себя через новые танцевальные тренды. По гранту мы получили чуть больше 500 тысяч рублей. На эти деньги купили оборудование для танцевального зала, отпариватель для одежды, ткань, обувь, костюмы. Оставшаяся часть денег пошла на подарочные сертификаты участникам заключительного фестиваля «Магия танца».

В заключительном фестивале «Магия танца» приняли участие практически все хореографические коллективы города. На сцену выходили: «Им-Пульс», «Великолепные», «Страна чудес», «Калинка», «Солнышко», «Dream of the Sun», «Улыбка Пятой», «Амурчане», «Black Venom», «Фиеста», «Жасмин», «Ералаш», «Амур». Диапазон танцевальных стилей был широк, танцоры продемонстрировали и современные направления, народные танцы, и восточные. Коллективы выступали как в полном составе, так и в формате трио, дуэт, соло. Согласно сценарию фестиваля, каждый танец являлся аллегорией на одну из природных стихий – огонь, воду, воздух или землю. Соответственно, менялась цветовая палитра костюмов выступающих и световое оформление сцены. Это не могло не захватить внимание зрителя.

– Ребята очень старались, готовились, переживали, чтобы подарить людям чудесное настроение, яркие эмоции, незабываемые впечатления. И им это, несомненно, удалось. Зрители в большом восторге – концерт получился классный! Также отлично выступили ведущие и актёры вечера, наши волонтёры Юлия Рожкова, Богдан Великанов, Евгений Родионов и Кирилл Эсальник, – говорит Г.Г. Бурмакина.

С этим мнением сложно не согласиться. Сам присутствовал на концерте «Магия танца» и могу сказать, что с интересом и удовольствием смотрел каждое выступление артистов. Разнообразие нарядов, отточенность движений, свежие коллективы и номера – всё это позволило по-настоящему насладиться представлением. Уверен, что с моим мнением согласны и другие, находившиеся в тот вечер в зале зрители. Бурными овациями сопровождался финал каждого выступления, а такого не было уже давно.

В завершение праздника все коллективы вышли на сцену. Их руководителям вручены дипломы участников фестиваля и подарочные сертификаты на покупку тканей. Каждый получил свою «минуту славы» и много тёплых слов. Всё это вполне заслуженно! Поздравляем участников фестиваля и мы. Продолжайте развиваться в любимом деле, находите яркие творческие решения, генерируйте новые идеи и будьте счастливы, реализовывая их!

Кстати, по словам Галины Геннадьевны, у «Волонтёров Нижнеамурья» ещё очень много интересных идей и проектов, связанных с творчеством и искусством. Вполне возможно, что в ближайшем будущем мы увидим новые свершения нижнеамурской молодёжи на поприще фото- и видеосъёмки. Ждём с нетерпением! Следите за новостями вместе с нами.

Сергей ТРУТНЕВ.

С профессиональным праздником – ДНЁМ УЧИТЕЛЯ!

Всё человечество своему прогрессу обязано учителям!
Не секрет, что профессия учителя –
одна из самых старейших.
Первые учителя были только мужчинами, но мы привыкли,
что в наших школах в основном одни женщины.
Современный учитель на работе испытывает такой же уровень стресса, как пожарный, пилот, диспетчер авиалиний.

Наш учитель всё понимает и знает, болеет душой и умеет пошутить!
Поражают увлеченность нашего учителя, его вдохновение и улыбка, доброта и мудрость!
С праздником! Здоровья вам и благодарных учеников!

МЫ ВАС ЛЮБИМ!

В мир творчества мы открываем двери

Здравствуй, учёба! Творчество, здравствуй! Идём за знаниями в поход. Сегодня праздник! У Центра праздник! Мы творческий открываем год!

Несмотря на напряженные прогнозы, связанные с дождем, в городском сквере собрались ребята, родители и педагоги творческих объединений, чтобы дружно отметить радостное событие: открытие нового учебного года

«Ребята, ничто так не сближает людей, как всеобщее веселье! Давайте дружно веселиться! - предложил ведущий Кирилл Эсальник, педагог-организатор. Звучат фанфары, любимая музыка, а также бурные аплодисменты всем новичкам, которые выбрали своё творческое объединение. Для них устроили веселую именную игру-кричалку, перекличку всех объединений, и представили мастеров своего дела – педагогов! Вот так быстро и легко новички вошли в большую творческую семью нашего Центра,

но скоро для них будет большой праздник «Посвящение в кружковцы».

Было весело и дружно. Образцовый хореографический коллектив «Калинка» заразил всех ярким флешмобом, да так, что равнодушных не было. Танцевали все: педагоги, ребята, родители, ростовые фигуры, не остались в стороне и знаменитые Фиксики, проводили игры: «Собрались здесь все друзья», «Веселую зарядку», традиционный «Танец дружбы».

А теперь настало время показать себя, какие ребята дружные в команде. Отрядам раздали волшебные листы-указатели, с помощью которых ребята отправились в увлекательное путешествие по игровым полянкам! А это значит, что начался игровой квест, где нужно проявить себя в боулинге и дать интервью юным корреспондентам, сплести настоящую косу, рисунок на асфальте на самокате, сфотографироваться на фотозоне и показать театральное творчество экспромтом.

Все было замечательно! Неожиданно усилился ветер и пошел дождь! Все заспешили, но напоследок, услышали слова ведущего: «Вот так весело и дружно мы должны прожить новый учебный год под девизом «Вместе нам всегда интересней!».

Елизавета Новосёлова,
Татьяна Власюк,
юнкоры студии «Сюжет».

Осенняя зарисовка

Какая осень? Золотая!
Вот свежий тихий ветерок,
Листочком с нежностью играя,
Устроил листопад и наутёк!
А здесь стоят берёзки кругом,
Держась ветвями. Хоровод.
Я в ожидании подруги,
Она вот-вот сейчас придёт!
Наш сквер сегодня нарядился
В расшитый золотом наряд.
Смотрю на небо голубое,
Потом на сопки вдалеке,
И те красивые уже!
Ох, эта осень золотая!
Что даже ручку в руки я взяла,
Совсем стихов не сочиняю,
Осень повлияла на меня!
Как хорошо, что солнце
светит,
Вокруг такая красота!
Ура, моя подруженька пришла,
Удачи всем и всем добра!

Арина Богданова,
юнкор студии»Сюжет».

Без воды, да в воду

СПОРТИВНЫЙ МЕРИДИАН

Можно так назвать выступление группы николаевских пловцов на III этапе Кубка федерации плавания Хабаровского края, проходившем с 21 по 23 сентября в Хабаровске. Практически без подготовки они смогли показать достойный уровень в достаточно конкурентной борьбе с другими пловцами края.

Причиной отсутствия должной подготовки к соревнованиям стал плановый ремонт плавательного бассейна в СОК «Атлант». Спортсмены не имели возможности проводить тренировки на воде в июле, августе и сентябре.

– Несмотря на большой объем физической нагрузки в эти месяцы, заменить отсутствие воды в таком виде спорта как плавании, невозможно. Поэтому перед краевыми соревнованиями я сомневался в целесообразности участия в них. Однако, обсудив этот вопрос на собрании группы с детьми и их родителями, мы приняли решение, что всё-таки попробуем свои силы. Тем более что мы уже участвовали в I и II этапах Кубка федерации плавания Хабаровского края и примерно понимали, к чему нужно быть готовыми, – рассказывает **тренер по плаванию ДЮСШ Эдуард Иосифович Счеславский.**

Отсутствие воды компенсировалось хорошей специальной подготовкой и высоким волевым настроем ребят. Чтобы привыкнуть к воде, группа вылетела на место проведения соревнования за 3 дня до их начала. Участие в соревнованиях приняли более 150 спортсменов всех возрастов и различной квалификации подготовки (от 1-го юношеского разряда до мастера спорта). Своих воспитанников представили более 10 спортивных клубов, три команды было от Комсомольска-на-Амуре, участвовали также пловцы из Советской Гавани, поселков Ванино, Чегдомын, Солнечный. Соревнования проводились в спорткомплексе «Наутилус-Южный», на десяти плавательных дорожках.

– Первый же старт наших пловцов развеял все мои тревоги и сомнения. Они проявили настоящий, по-спортивному боевой характер, и на каждой дистанции, в каждом заплыве боролись до последнего метра дистанции. Все 9 человек нашей делегации выступили достойно. Так, Данил Крамаренко в плавании кролем на груди на 50 и 100 метров установил личные рекорды, немного не дотянул до 1-го взрослого разряда. Хорошо проявили себя юные Тимофей Иванов и Виктор Матусевич. Оба плыли три дистанции 50, 100 и 200 метров кролем на груди, и показали результаты.

– Старшие девочки Екатерина Неробова (50, 100, 200 метров вольным стилем) и Тамара Писаревская (50, 100, 200 метров на спине) показали результаты 2-го спортивного разряда. Заслуживают похвалы Полина Кучеренко (50, 100, 200 метров на спине), Саша Писаревская и Камилла Губченко, на всех дистанциях их результаты намного лучше 3-го взрослого разряда. Самая юная наша участница Софья Левенгоф (ей всего 10 лет) плыла 4 дистанции (брасс: 50, 100 и 200 м и 50 м на спине).

Она выиграла свои заплывы, – делится успехами своих спортсменов тренер.

Войти в число призеров на этих соревнованиях, к сожалению, нашим ребятам не удалось. Тем не менее большинству из них удалось занять 5 и 6 строчки в итоговых протоколах, что очень ценно для таких крупных состязаний. Буквально на днях плавательный бассейн начнёт свою работу в прежнем режиме и к следующим соревнованиям – IV этапу Кубка федерации плавания Хабаровского края, который состоится в середине ноября этого года, – наши ребята будут готовы достойно.

Подготовил
Сергей ТРУТНЕВ.

На вопросы отвечают около 20 операторов

После выхода Указа Президента РФ о частичной мобилизации, информационные линии субъектов с Единым номером 122 стали информационными линиями. На сегодняшний день операторы колл-центров "горячей линии" оперативно принимают звонки и готовы ответить на волнующие граждан вопросы.

– У нас работает несколько колл-центров в разных учреждениях, где сосредоточены операторы. Мы регулярно получаем обновленные шаблоны ответов на часто задаваемые вопросы, актуализируем и расширяем их, координируя работу с Министерством цифрового развития и связи РФ. И уже, ориентируясь на эту информацию, консультируем граждан, – рассказала Наталья Мельникова, заместитель начальника главного управления социального развития губернатора и правительства края.

По ее словам, в день операторы обрабатывают сотни звонков.

Как рассказали в одном из колл-центров края, около 70% вопросов составляют обращения граждан, которые получили повестку по категории, не обозначенной Президентом РФ как приоритетная (возраст, наличие опыта службы в Вооруженных силах, боевого опыта).

На втором месте вопросы, связанные с возможностью пройти медицинское освидетельствование или проконсультироваться с врачом на пункте мобилизации относительно состояния здоровья мобилизуемых и их допуска до службы.

Работодателей и работников также волнует порядок бронирования и закрепления рабочих мест за мобилизованными на период их призыва. Поступают звонки от предпринимателей, которые уточняют, как быть с бизнесом, если мобилизуется человек, который сам является руководителем предприятия. Вопросы о частичной мобилизации поступают и от студентов.

– Если человек не может найти какую-то информацию в доступных источниках или сомневается в ее достоверности, то граждане обращаются к нам, и мы даем достоверные данные или подсказываем, где можно их найти. Особенно, если ситуации частные и касаются отдельного гражданина, – отметила Наталья Мельникова.

В краевом колл-центре объяснили, что для решения индивидуальных вопросов стоит обращаться в военкомат по месту жительства, в краевой военный комиссариат как в вышестоящую инстанцию. Также граждане могут защищать свои права в прокуратуре и суде. К работе с обращениями граждан подключился и аппарат уполномоченного по правам человека в Хабаровском крае.

Задать вопрос или получить дополнительную информацию о частичной мобилизации можно, обратившись на "горячую линию" по номеру 122 и по телефону 31-84-30. График работы "горячей линии" – с 8.00 до 18.00, включая субботу и воскресенье.

Кроме этого, подробная информация о частичной мобилизации размещена на официальном портале Правительства РФ Объясняем.рф и в Телеграм-канале ЧАСТИЧНАЯ МОБИЛИЗАЦИЯ_27.

По информации правительства Хабаровского края.

Изменения в Федеральном законе от 14 июля 2022 г. № 281-ФЗ: внесены изменения в статьи 3 и 16 Федерального закона от 12 января 1995 г. № 5-ФЗ "О ветеранах" (далее – Закон № 5-ФЗ).

Федеральным законом от 14 июля 2022 г. № 281-ФЗ внесены изменения в статьи 3 и 16 Федерального закона от 12 января 1995 г. № 5-ФЗ "О ветеранах" (далее – Закон № 5-ФЗ).

В настоящее время с учетом внесенных изменений в соответствии с подпунктом 9 пункта 1 статьи 3 Закона № 5-ФЗ к ветеранам боевых действий относятся:

- лица, направлявшиеся для обеспечения выполнения задач в ходе специальной военной операции на территориях Украины, Донецкой народной республики и Луганской народной республики с 24 февраля 2022 года, отработавшие установленный при направлении срок либо откомандированные досрочно по уважительным причинам.

Меры социальной поддержки, установленные статьей 16 Закона № 5-ФЗ для ветеранов боевых действий, распространяются на указанную категорию граждан.

Данная информация будет учитываться при предоставлении мер социальной поддержки ветеранам боевых действий и членам семей погибших (умерших) ветеранов боевых действий.

Архивисты в поиске сокровищ истории

В конце сентября в читальном зале архива Николаевского района состоялась встреча архивистов с краеведами, представителями общественности и СМИ. Организуя встречу, работники архива преследовали цель – объяснить собравшимся нюансы и правила, по которым проводится формирование архивных фондов района, а также призвать население города к более активному сотрудничеству с ними.

Анализ работы муниципального архива по выявлению, комплектованию и использованию документов личного происхождения позволил работникам архива сделать вывод, что взаимодействие с фондообразователями должно стать более масштабным.

– Не все осознают, какие ценные с исторической точки зрения документы или фотографии могут храниться у них дома и, к сожалению, много такой информации просто пропадает. Мы не всегда можем «добраться» до таких домашних архивов, прежде чем человек покинет наш район или уйдет из жизни. Поэтому призываю наших краеведов, работников музея, жителей города и района: если вы знаете о таких потенциальных источниках ценной исторической информации, дайте нам знать, – сказала **директор архива Лидия Ивановна Дементьева,** открывая встречу.

Работники архива **Анжелика Георгиевна Головушкина** и **Василий Николаевич Григоревский** подробно рассказали приглашенным гостям о перечнях фондов Николаевского архива. Наиболее интересный из них - перечень фондов личного происхождения - рассмотрели подробнее. Сегодня в нём более 15 записей. Например, сформированы фонды личного происхождения: «Коллекция документов ветеранов народного образования», «Коллекция документов участников Великой Отечественной войны», «Коллекция документов работников просвещения Николаевска-на-Амуре и Николаевского района». В документах личного фонда краеведа Василия Евгеньевича Розова собраны сведения о флоре и фауне Тугуро-Чумиканского района, об изучении Амурского рыбопромышленного района. Большую ценность в фонде представляет автограф Владимира Клавдиевича Арсеньева – рукопись «О местных рыбах». Фотофонд муниципального архива включает около 1000 единиц хранения за 1914-2010 годы, отражающих наиболее знаменательные события в жизни города и района: проведение партийных и профсоюзных съездов, учительских конференций, заседаний Ассоциации народов Севера, митингов, посвященных открытиям памятников и мемориальных досок, лыжных переходов Хабаровск – Сахалин. Здесь же хранятся портреты ветеранов войны и труда, фотографии улиц города, кадры панорамных съемок. Очень интересны и ценны также фонды Почетных граждан города, краеведов, ветеранов судостроительного завода. Среди них: Р.А. Юрьева, В.Н. Альченко, А.И. Кудрин, Н.Н. Кошелев, В.Т. Скобцов, А.А. Турков.

Документы, которые уже сегодня хранятся в муниципальном архиве, представляют значительную ценность для историков и краеведов в восстановлении малоизученной истории северных районов края. Огромный пласт истории о деятельности предприятий, учреждений и организаций, отраженный в архивных документах, имеет большое практическое значение. К сожалению, небольшой штат архивных работников не успевает рассмотреть и охватить всех потенциальных фондообразователей, поэтому инициатива жителей района в этом вопросе становится важна как никогда. Необходимо не допустить факта утраты или порчи ценнейших исторических материалов.

Знаете людей, которые помнят времена расцвета районной промышленности? Можете сами рассказать о каких-то исторических событиях? Обладаете старинными документами или фотографиями? Смело звоните в архив (телефон: 2-40-45). Сокровища истории нашего района обязательно должны быть сохранены!

Сергей ТРУТНЕВ.

О работе отделения социальной реабилитации на дому в КГБУ «Николаевский-на-Амуре комплексный центр социального обслуживания населения»

В 2019 году в КГБУ «Николаевский-на-Амуре КЦСОН» открылось отделение социальной реабилитации на дому.

Основной целью деятельности отделения является адаптация получателей социальных услуг к новым условиям проживания, возникшим вследствие заболевания, травмы и другое.

Социальные услуги отделения предоставляются инвалидам всех групп (в том числе детям-инвалидам), а также пожилым гражданам, частично утратившим способность к самообслуживанию.

Социальные услуги предоставляют сотрудники отделения: инструктор по адаптивной физической культуре (АФК) проводит занятия с получателями социальных услуг, направленные на восстановление утраченных способностей, вследствие болезни, травмы и другое. За период социальной реабилитации инвалидов отмечалась положительная динамика, некоторые получатели социальных услуг частично восстановили утраченные функции и возвратились к нормальной жизни, начали вставать с постели, самостоятельно либо с помощью средств реабилитации (ходунки, трость) передвигаться по квартире и даже выходить на улицу. Во время занятий с инструктором по АФК клиенты пребывают в хорошем настроении, чувствуя, что о них заботятся.

Организация полноценного социально реабилитационного процесса невозможна без участия психолога. Поэтому с инвалидами, а также людьми пожилого возраста, состоящими на обслуживании в учреждении, работает психолог. Если обобщить обращения получателей социальных услуг, то можно обозначить наиболее болезненные для них проблемы: потеря смысла жизни, ощущение ненужности близким людям, неспособность поддерживать привычный образ жизни, зависимость от других людей, сужение круга социальных контактов, страх смерти. Пожилые люди часто одиноки, поэтому им важно иметь собеседника, который позволяет высказаться, причем так, как они сами этого хотят. Также психолог оказывает психологическую помощь совместно проживающим родственникам получателей социальных услуг.

Специалист по социальной работе проводит занятия с получателями социальных услуг, направленные на восстановление мелкой моторики, информирует и консультирует по вопросам социальной реабилитации, социального обслуживания.

Перечень, объем, периодичность и сроки предоставления социальных услуг устанавливаются индивидуальной программой предоставления социальных услуг. Они предоставляются на основании договора о предоставлении социальных услуг, который заключается между учреждением и получателем социальных услуг либо его представителем.

Обращайтесь в наше отделение по адресу: г. Николаевск-на-Амуре, ул. Луначарского, 138, каб. № 8 либо по тел. 2-20-48 и мы обязательно проконсультируем вас по возникшим вопросам и поможем решить ваши проблемы!

Сталинград – последний рубеж

Для учащихся школы № 5 проведен час памяти «Сталинград - последний рубеж» (к 80-летию со дня начала Сталинградской битвы), одной из самых кровопролитных и ожесточенных битв в мировой истории.

Мужество сталинградцев не имело себе равных. Немцы завоевывали европейские страны за две-три недели. Сталинградская битва длилась 200 дней и ночей, хотя Гитлер хотел взять Сталинград за одну неделю при помощи армии Паулюса. В неё входило 13 дивизий, где насчитывалось около 270 000 человек, 3 тыс. орудий и около 500 танков. Огромное количество боевых самолетов.

Началом Сталинградской битвы можно считать 17 июля 1942 года, когда отряды армий Сталинградского фронта встретились с отрядами немецкой армии. Сражение за город превращалось в символ схватки Советского Союза и Германии. Сталинград имел еще и важное стратегическое значение. Это был промышленный город, на предприятиях которого выпускали военную продукцию.

Получив доступ к Волге, можно было попасть в Каспийское море, оттуда на Кавказ, где добывалась необходимая для фронта нефть.

Школьникам была продемонстрирована презентация «Сталинградская битва», в

которой представлены видеоролики о Сталинградской битве, буктрейлер книги Виктора Некрасова «В окопах Сталинграда», а также звучали песни, посвященные мужеству защитников города.

Разработкой наступательной операции «Уран» занимался маршал Г.К. Жуков. 19 ноября войска Юго-Западного фронта под командованием генерала Ватутина и Донского фронта под командованием генерала Рокоссовского перешли в наступление. Им удалось окружить противника, несмотря на сопротивление. 2 февраля 1943 года последняя вражеская группировка была ликвидирована, что и считается датой окончания битвы. Потери в Сталинградской битве составили около 2 млн. человек.

Значение Сталинградской битвы трудно переоценить. Победа советских войск в Сталинграде оказала большое влияние на дальнейший ход Второй мировой войны. Миф о непобедимости гитлеровской Германии был развеян.

Ребятам рассказали о мемориале «Мамаев курган», скульптурно-архитектурном, инженерном сооружении. В братских могилах кургана захоронено около 40 тысяч воинов. После войны курган называли мертвым - земля здесь была нашпигована железом и на ней ничего не росло. Мемориал начал сооружаться в 1961 году. Группу возглавил художник и скульптор Е. Вучетич. Кроме скульпторов и архитекторов мемориал строили жители города. Открытие его состоялось 15 октября 1967 года. Общая площадь памятника-мемориала равняется 65 тыс.кв.м.

На вершине кургана создали изображение Родины-матери. В Зале воинской славы был зажжен Вечный огонь. Пламя Вечного огня освещает тысячи имен на мозаичных знаменах.

Л. Ротнер,
главный библиотекарь
читального зала.

ВНЕ ЗАКОНА

ДЕЛО № 29: "Золотые руки"

Некоторые антигерои нашей рубрики с завидным постоянством появляются на страницах газеты. Вот, взять хотя бы Ерему. Не так давно он был участником «коллективного» угона и его даже успели осудить, а теперь он уже «солирует» в очередном уголовном деле. Вообще Ерема многое успел за свои 17 лет. Три года находился в Калининграде, на родине великого философа Эммануила Канта, в Центре для несовершеннолетних правонарушителей. Здесь он освоил сразу три рабочих специальности: слесарь, штукатур-маляр, садовник. Пришло время возвращаться обратно в Николаевск и, казалось бы, жить да жить: большой дом, личное пространство, огород, мама и папа кормят, одевают и деньги на карманные расходы дают, но, видно, карма особая у Еремы была. В этот раз недорослю просто не хотелось возвращаться домой ночью пешком. Его внимание привлек сиротливо прижавшийся к стене дома велосипед. Ерема решил, что фортуна не оставила ему выбора и начал крутить педали чужого двухколесного друга. На следующее утро он разобрал украденную технику и переставил колеса на другую раму. Прошло несколько дней и вдруг к нему домой пришли сотрудники полиции. Молодой человек отчетливо понял, что они явились по его душу, сознался в краже и выдал похищенное имущество добровольно. Эх, Ерема, «золотые руки» у парня, да только совсем не тем они занимаются! А мог ведь дома штукатурить или автомобили ремонтировать, ну, в крайнем случае, городу с озеленением помочь.

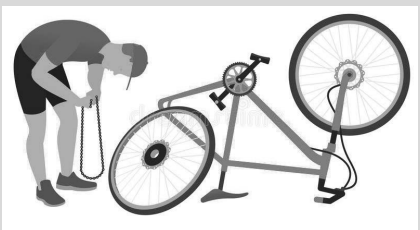

ДЕЛО № 30: Внимание! Телефонные разговоры записываются

Луиза была женщина практичной и даже, можно сказать, меркантильной. По этой причине, когда она услышала, как по телефону её близкий друг приглашает на процедуру снятия алкогольного синдрома своих корешей, то сильно возмутилась. Еще бы! Спиртное она приобрела на собственные средства и по целевому назначению. Луиза выхватила у друга Кондрата сотик и высказала всё, что думает по этому поводу невидимому, но знакомому абоненту, используя при разговоре нецензурную брань. Абонент Савелий решил, что нельзя просто так оскорблять хороших людей и сообщил Кондрату о том, что телефонный разговор записал и сейчас придет, пояснит Луизе, что она не права: «Жди, короче, а она пусть готовится за слова отвечать!». С женщиной Савелий и его товарищ встретились на улице. Он предъявил ей свои претензии, а для убедительности ударил по лицу, Луиза упала на землю, сумочка отлетела в сторону. Она попыталась подняться, утирая кровь, обильно текущую из разбитой губы, но Савелий ударил её опять. Потом обратил внимание на сумочку, достал оттуда телефон и кошелек. Гаджет положил в карман, из кошелька вытащил деньги и бросил сумку. После этого мужчины удалились в сторону близлежащего винно-водочного магазина. История закончилась в дежурной части отдела полиции признательными показаниями Савелия. Сейчас он находится под подпиской о невыезде и ожидает суда. Ну, а Луиза теперь, вероятно, оценит «необычную» силу простого слова.

ДЕЛО № 31: Ах, карман ты мой, дырявый…

Удивительное дело, практически все криминальные сюжеты можно начинать с фразы: «Мы зашли в «Винлаб», «Столицу» (возможны варианты). Так случилось и в этот раз. Только торговых точек оказалось несколько, так сказать, мужчины покупали алкоголь с запасом, чтобы больше не бегать за ним. Добрались до дома, уселись за стол и пошло веселье. Неожиданно зазвонил телефон, пришлось все же покинуть «уютное» жилище – надо было идти на встречу, «разруливать» проблему. Договорились пересечься... Ну, конечно же, возле «Столицы». Встретились, решили закрепить знакомство и уладить конфликт. Дальнейший ход событий можно в принципе пропустить. Сразу к сути. Оставшиеся «в живых» после обильных возлияний сцепились на почве финансового недопонимания. Победу одержал более трезвый. Ему же и достался «главный приз» в размере 8000 рублей. После того как проигравший пришел в себя, он обнаружил, что на его куртке вырван карман, из которого исчезли все деньги. Прибывшие по вызову полицейские выслушали душещипательную историю о коварном госте, оказавшемся хоть и званым, но гораздо хуже татарина. Через некоторое время стражам порядка удалось выйти на след преступника и даже вернуть часть денег потерпевшему. Разборчивее надо быть, когда отворяешь дверь своего дома малознакомым людям, а то можно остаться на бобах, в прямом и переносном смысле. Да, кстати, гость ожидает суда в следственном изоляторе.

ДЕЛО № 32: Дачный бизнес

Бизнес-проект коммерческого предприятия родился в голове Константина спонтанно, и он поспешил поделиться им с закадычным другом Григорием. Суть предприятия оказалась простой и вполне эффективной и должна была приносить 100-процентную прибыль. «Короче, у знакомого возьмем авто, я договорюсь. Потом едем в садово-огородное товарищество подальше от города. Сейчас весна, на дачах никого нет. Находим теплицу, разбираем каркас, грузим в тачку и возвращаемся. Каркас прячем, потом даем объявление в мессенджере Телеграм, мол, продадим дешево каркас теплицы. Сейчас перед началом дачного сезона отбоя от покупателей не будет. Ну, как, отлично же, Григорий?» – с энтузиазмом растолковывал свой план другу Костя. «Отлично, Константин!» – ответил тот, соглашаясь на бизнес-партнерство. На том и порешили. Дальше все пошло как по маслу. Знакомый без вопросов давал автомобиль. Ехали ночью в дачный кооператив, светили фонариками, находили подходящую теплицу, потом в дело вступал ключ-трещетка с насадкой, разбирали каркас, грузили, увозили. И так они разобрали и украли пять тепличных каркасов, причинив общий ущерб хозяевам на сумму 150 000 рублей. Одним словом, каркасы расходились, словно «горячие пирожки». Покупатели читали в мессенджере объявления о продаже, отправляемые со скрытого номера, цена устраивала, договаривались о встрече. Константин и Григорий обеспечивали доставку, и криминальная сделка совершалась. Однако сколько веревочке ни виться, все равно придут сотрудники полиции и узелок завяжут. Пришли, стали вопросы задавать, доказательства предъявлять, одним словом, лопнул бизнес. Теперь суду решать, какое наказание вынести горе-бизнесменам с большим криминальным прошлым.

ДЕЛО № 33: "Приятный" бонус

Аркаша любил погулять по летнему ночному городскому скверу. Такая вот была у него привычка: употребит алкогольные напитки и прямо тянет его на воздух, не спится, мысли разные в голове возникают. На этот раз в такой ранний час он оказался в сквере не один. Встретил молодого мужчину, который был сильно пьян, но все равно желал продолжения банкета. На этой почве они с Аркашей и сошлись. Любитель ночных прогулок при луне решил совершенно «искренне» помочь жаждущему и предложил сбегать за пивком. Мужчина сказал, что наличности у него нет, но он может перевести на банковскую карточку Аркаши нужную сумму. На том и порешили. Доброжелатель отправился в помещение офиса Сбербанка, где работали круглосуточные банкоматы. Аркаша решил снять оговоренную ранее сумму и приобрести пенный напиток за наличный расчет, но изначально он проверил баланс своей пустой карты. Цифры поразили и приятно удивили Аркашу. Еще бы, вместо 2000 рублей совсем пьяный мужчина перевел почти 20 000 рублей! «Приятный» бонус получился за беспокойство. Аркаша прикинул, что хозяин денег вряд ли вспомнит про их встречу и не сможет его найти. Значит... Пройдоха снял все деньги: «Обойдется без пива. Алкоголь вреден для здоровья», – весело рассудил Аркаша, распихивая купюры по карманам. Каково же было его удивление, когда спустя почти десять дней его разыскали сотрудники полиции и начали задавать неприятные вопросы. Аркаша совсем не учел то обстоятельство, что номер своей банковской карты он давал пьяному потерпевшему. Вот уж действительно, купил бы пива, и не пришлось бы сейчас нервничать в ожидании судебного вердикта. Жадность сгубила Аркашу.

Олег ЕВСЮГОВ.
Подготовлено по материалам следственного отдела ОМВД России по Николаевскому району.
Имена действующих лиц изменены.

Музыка – это стиль общения

Глория – значит слава. В конце сентября в Николаевске с гастролями побывал ансамбль камерной музыки «Глория» Хабаровской краевой филармонии. В октябре творческий коллектив отметит свое 30-летие.

Корреспондент «АЛ» побеседовал с художественным **руководителем и первой скрипкой ансамбля Юлией Николаевой:**

– Юлия, расскажите об истории создания и становления вашего ансамбля.

– 2022 год для нас особенный, юбилейный. Коллектив создавали музыканты-энтузиасты, работавшие в Хабаровском симфоническом оркестре. Виктор Тиц, который в то время руководил оркестром, разрешал своим музыкантам заниматься поиском нового в творчестве, выступать на различных площадках. Он справедливо считал, что музыканту нужно обязательно заниматься творчеством и иметь свободу его воплощения. Основатель и первый руководитель «Глории» гобоист Юрий Глоба любил музицировать в небольших камерных помещениях, и несколько человек из оркестра поддержали его – так и появился наш ансамбль. Долгое время он существовал первым составом, потом к нему присоединились струнные инструменты. Ансамбль переименовали в оркестр. При этом участники ансамбля продолжали работать в краевом симфоническом оркестре. Так вечно не могло продолжаться и музыкантов «Глории» поставили перед выбором. К тому времени коллектив был уже довольно известен, имел своего зрителя, принимал участие в гастрольных поездках. Совмещение стало невозможным: кто-то выбрал оркестр, но часть музыкантов все же осталась в «Глории».

В 2009 году, после окончания Московской музыкальной академии им. Гнесиных, в Хабаровск вернулась Ю. Николаева. Она стала работать в ансамбле. Перед ней была поставлена задача поиска новых артистов. Как всегда, сыграла свою роль финансовая сторона вопроса - зарплата в «Глории» меньше, чем в оркестре. Предстояло, используя небольшие ресурсные возможности, заинтересовать музыкантов остаться в ансамбле, заниматься творчеством, создавать новые программы. К положительным сторонам можно отнести появление у Юлии огромного поля деятельности для поиска идей, которые вдохновляли бы не только её, но и музыкантов, а еще нравились зрителям. И всё это происходило в условиях достаточно жесткой конкуренции.

С тех пор прошло много времени. Существование «Глории» основано на доверии музыкантов к своему художественному руководителю. Если в репертуаре мировая классическая музыка, то она в качественной аранжировке и исполнении. Зритель чувствует профессиональное отношение музыкантов, и ему это нравится. В стенах филармонии на концерты «Глории» стали ходить молодые люди, влюбленные пары даже дарили друг другу билеты. «Глория» у молодежи включена в список важных культпоходов. Посетить концерт ансамбля теперь престижно. Зрители в социальных сетях активно обмениваются впечатлениями, и такая обратная связь вдохновляет мою собеседницу и её артистов. Они, в свою очередь, прилагают все силы, чтобы было чем делиться в творческом плане со слушателями. Постоянно генерируют идеями, расширяют творческие рамки вплоть до рок-музыки. У «Глории» появилось много настоящих друзей, которые уважают музыкантов за профессионализм.

– 15 октября к 30-летию ансамбля в Хабаровске состоится концерт «Прага. Париж». Почему такое название?

– У нас есть абонемент «Музыкальные столицы мира», он рассчитан на весь сезон и соединяет в себе музыку четырех больших городов мира. Это своеобразное музыкальное путешествие. Как раз к нашему юбилею выпала Франция и Чехия. Мы представляем в концерте не только классическую, но и городскую музыку, которую слушают обычные люди за чашкой кофе или кружкой пива. Знаете, изучение народной музыки дает лучшее понимание музыки классической. «Глория» вообще часто использует переплетение жанров. С нами в концерте будет участвовать квартет «Триумф» и исполнять народные песни.

– Юлия, расскажите, пожалуйста, о своих музыкантах.

– Наш главный "долгожитель" – Александр Картавых, виолончель. Он в ансамбле фактически со дня основания, и все эти годы верно служит «Глории». Никогда не планировал уйти или сменить творческий коллектив, хотя приглашали неоднократно. Александр все знает про нашу историю и не случайно именно он заведует библиотекой ансамбля.

Ольга Текшина, вторая скрипка. Пришла в «Глорию» позже Александра. Она из тех, кто сделал выбор в пользу ансамбля, когда нужно было решать, где играть – в симфоническом оркестре или в «Глории». Тоже наш старожил и замечательный музыкант.

Пианисты в ансамбле менялись часто. На них всегда выпадала большая нагрузка, приходилось работать в разных коллективах. К нам приехал Василий Захаров, он играл с нами раньше. Наш штатный пианист Юлия Данилова отсутствует по очень уважительной причине, буквально несколько дней назад она родила ребенка и теперь в декретном отпуске. С Юлией мы не только тезки, но и вместе учились в краевом музыкальном колледже, кстати, обе окончили его с отличием. Ей пришлось на десять лет уехать из Хабаровска, потом она вернулась и сказала, что хочет играть со мной, как раньше. Мы снова вместе. Юлия чуткий, высококлассный музыкант.

С альтом у нас тоже всегда проблемы. Большая группа альтов нужна в симфоническом оркестре, там их постоянно не хватает. «Глория» долго альтом обеспечивалась по остаточному принципу (смеётся). Приходилось приглашать на концерты разных музыкантов. Сейчас с нами Светлана Плакунова. Она после окончания музыкальной академии во Владивостоке вместе с мужем получила предложение работать в Хабаровской филармонии. Светлана эффективно совмещает работу в оркестре и ансамбле. Справляется отлично. В Николаевск не смогла приехать из-за открытия сезона в симфоническом оркестре. Пришлось выступать без неё.

– Как и у кого рождаются идеи новых программ? В них присутствуют разнообразные творческие жанры, огромный музыкальный диапазон. Откройте секрет.

– Идеи производит на свет худрук (улыбается). Музыка – есть не что иное, как язык общения, у которого нет пределов для развития, а есть только способ выражения. Мы исполняем музыку барокко, её можно сыграть, как было в оригинале 300 лет назад, а можно в новом воплощении. Сегодня современная музыкальная аппаратура предоставляет большое поле для экспериментов по совмещению жанров. Представьте себе, если соединить электронную и живую музыку, какое необычное получится звучание. Мы объединяем не только жанры музыки, мы объединяем наших слушателей, когда любители рока и классики собираются в зале филармонии на одном концерте. Насколько это раздвигает наш зрительский диапазон! Оказывается, и песни Майкла Джексона можно исполнить на скрипке и получить необычный, своеобразный эффект. Музыкальный фокус!

– Вспомните самую запоминающуюся гастрольную поездку и самых интересных артистов, музыкантов, с кем вам довелось сотрудничать.

– Все гастроли для нас ответственные, важные и любимые. Пожалуй, отдельную нишу занимает поездка в Анадырь, куда нас пригласили на открытие офисов Сбербанка вместе с квартетом «Триумф». Прилетели, вышли из самолета и сразу испытали шок от невероятной природы. Попали в город и опять столбняк: дома на сваях, окна открываются в другую сторону, не как мы привыкли, а главное время года - зима. К сожалению, северное сияние вживую посмотреть не удалось, но в краеведческом музее увидели его в 3D-формате. Обратно, из-за непогоды, улетали несколько дней, но нисколько не пожалели о поездке. Сравнивая Хабаровск и Анадырь, пришли к выводу - люди не ценят того, что имеют, и еще испытали искреннее уважение к жителям далекого города. А природа там - реально шок!

Меня порой просят назвать любимую программу, но я не могу этого сделать по простой причине – в каждое наше выступление влюбляюсь, как в своего ребенка и разве можно сказать: вот того малыша люблю больше, чем этого? То же самое с артистами. Раз они у нас в программе, значит, мы этого захотели и уже их любим. Отлично, когда разные музыкальные жанры соединяются при нашем участии. «Глория» знакомит зрителей с творческими, талантливыми артистами, музыкантами, и они завоевывают зрительскую любовь.

– Юлия, как Вы относитесь к участию в различных конкурсах и какая награда самая ценная?

– Самая-самая? Диплом с отличием об окончании Академии им. Гнесиных. Любой конкурс – это риск, он никогда не оправдывает и не подтверждает того уровня, который есть у музыканта. Хорошее выступление на конкурсе еще ни о чем не говорит. Считаю, что конкурс это всего лишь возможность «засветиться» исполнителю, а педагогу представить своё творчество. Раньше победа в конкурсе давала какие-то преференции в виде заключения контрактов, сейчас они проходят на уровне конкурсов красоты времен Советского Союза. Наше искусство субъективно и не следует зависеть от различных состязаний. Я сама педагог со стажем, мои дети выступали в различных конкурсах. Так вот, всегда говорила им, что подготовка трудная и сложная, но к мероприятию нужно относиться всего лишь как к очередному этапу в творческой жизни. Признаюсь, не испытываю от участия в конкурсах эмоций, хотя не раз побеждала в них. Сегодня для меня это пройденный этап, намного больше удовольствия и позитивных впечатлений получаю от концертных программ «Глории».

– Скажите, почему выбор для гастрольной поездки пал на маленький и далекий Николаевск-на-Амуре?

– Наш коллектив в вашем городе впервые. Зато «Глория» была в Охотске на краевых гастролях. Мы относимся к краевой филармонии и должны показывать музыку не только в центре региона. Существует президентская программа, по которой выделяются гранты на развитие. Наши руководители отправили заявку, что у нас есть отдаленные, труднодоступные районы. Мы выиграли грант на осуществление музыкальной деятельности в отдаленных местах Хабаровского края. Посмотрели на карту и решили: едем! Несмотря на то что мы у вас впервые, но очень впечатлены. Погуляли по набережной, побывали в музее. Нам интересна ваша история. Город понравился, особенно активность ваших жителей на концертах. Их интерес к музыке, полный зал – лучшее тому доказательство. Такую картину встретишь далеко не везде. Много детей было сегодня. Здорово!

– Давайте в канун юбилея коротко подведем итоги творчества коллектива.

– Главное – нас знают, любят, приглашают. «Глорию» ассоциируют не только как камерных инструменталистов, а как шоу-группу. Нас ждут люди и мы всегда украшение праздника. Выступление «Глории» для них - праздник!

– Юлия, расскажите о себе.

– Я родилась в Потсдаме (Германия). Папа был начальником военно-оркестровой службы. Пять лет прожили в Потсдаме, потом оказались под Уссурийском. Там же я пошла в музыкальную школу. Потом был переезд в Хабаровск. Продолжила обучение музыке. Окончила краевой колледж искусств. Как перспективного студента министр культуры края Александр Федосов рекомендовал меня в Академию им. Гнесиных. Я благодарна родителям за помощь в моем становлении как музыканта (мама играла на скрипке). Чтобы купить мне скрипку, продали папин гараж. Инструмент со мной с Гнесинки. У меня есть семья. Дочери скоро 12 лет. Она обучалась скрипке с самого раннего возраста. Потом выяснилось, что у нее нет особого желания, а у меня не хватило времени, чтобы поставить её в жёсткие рамки. Сейчас Соня выбрала электрогитару и осваивает её с большим удовольствием.

– Несколько слов про сравнение с Ванессой Мэй. Есть ли сейчас талантливые скрипачи?

– Конечно, есть! Про Ванессу Мэй люди знают, кто это, а это значит, что они слушали Вивальди, а если слушали Вивальди, значит, это здорово! Мэй – проводник этой музыки. И сравнение с ней вызывает радость за всю классическую музыку. Благодарю жителей города за тёплый приём, а также отдел культуры администрации района в лице руководителя Анны Анатольевны Морозовой, директора районного Дома культуры Анны Леонтьевны Овчаренко и весь её коллектив за отличную организацию гастрольной поездки на Нижний Амур. Спасибо всем и до новых встреч!

Олег ЕВСЮГОВ.

Истинная сила в нерушимом спокойствии

Дни воинской славы России — памятные даты в ознаменование побед российских войск, которые сыграли решающую роль в истории России. 9 октября – День разгрома советскими войсками немецко-фашистских войск в битве за Кавказ в 1943 году.

Битва за Кавказ – одно из самых длительных и кровопролитных сражений Великой Отечественной войны, продолжавшееся 442 дня (с 25 июля 1942 года по 9 октября 1943 года) и сыгравшее важную роль в создании и завершении коренного перелома в ходе Великой Отечественной войны. Сражение за Кавказ разворачивалось в чрезвычайно сложной обстановке. Весной 1942 года Гитлер поставил своим войскам задачу – лишить СССР основных экономических баз на юге страны и, главное, овладеть кавказской нефтью, без которой немецкая военная машина была обречена на поражение. Вследствие этого основные силы врага сосредоточивались на южном участке советско-германского фронта. В течение этого поистине критического периода немецко-фашистским войскам удалось захватить большую часть Кубани и Северного Кавказа. Уже 21 августа 1942 года на Эльбрусе был поднят фашистский флаг, а в начале сентября под контролем противника находилась большая часть Новороссийска.

После вмешательства ставки Верховного Главнокомандующего (далее Ставка ВГК) принято организационное решение – объединить Северо-Кавказский и Закавказский фронты. Объединенный фронт получил название Закавказский. Управление Северо-Кавказского фронта составило основу Черноморской группы Закавказского фронта, что значительно повысило устойчивость обороны на приморском участке фронта. Оборонительные операции проводились в крайне тяжелой обстановке и в невыгодных для советских войск условиях. Противнику удалось в ходе этих сражений добиться существенных успехов, овладеть богатыми сельскохозяйственными районами Дона и Кубани, Таманским полуостровом, выйти к предгорьям главного Кавказского хребта, захватив часть его перевалов.

Перед советскими войсками стояла тяжелейшая задача – остановить дальнейшее продвижение противника, а затем, измотав основные силы наступающих в оборонительных боях, подготовить необходимые условия для контрнаступления. В период с октября по декабрь 1942 года гитлеровское командование предприняло несколько попыток наступления в направлении Туапсе и Грозного, однако армии Закавказского фронта, активизировавшие свои действия, вынудили противника вместо наступления окончательно перейти к обороне. В упорных оборонительных боях они нанесли противнику крупные потери, обескровив его ударную группировку.

Окончательно ситуация на Кавказе изменилась только к концу декабря 1942 года: гитлеровцы были остановлены в районе Моздока и Орджоникидзе, в юго-восточной части Новороссийска и на Главном Кавказском хребте. Все это время советские войска вели бои на 1000-километровом фронте, глубина которого доходила до 800 километров. Задача, поставленная Ставкой ВГК, была частично выполнена: гитлеровские ударные группировки были измотаны и обескровлены в тяжелейших боях и не смогли пробиться в нефтеносные районы.

В упорных кровопролитных сражениях лета – осени 1942 года советские войска понесли большие потери, оставили большую часть территории Северного Кавказа, но все же остановили врага. В предгорьях и на перевалах Главного Кавказского хребта они встали непреодолимой стеной на пути немецких армий. Изгнание немецко-фашистских войск с Северного Кавказа и поражение под Сталинградом похоронили надежду Гитлера на соединение с турецкой армией и вовлечение Турции в войну против СССР. Не оправдались и его мечты разрушить дружбу народов Кавказа с другими народами Советского Союза. Фашистская пропаганда всячески внушала местному населению, что немецкие войска ведут борьбу только с русскими, а горским народам несут освобождение. Дело дошло до того, что командующий 1-й танковой армией генерал Эберхард фон Макензен принял ислам. Несмотря на то что немцам удалось создать ряд национальных формирований из народов Северного Кавказа для ведения борьбы против своих соотечественников, они оказались малопригодными. Противнику пришлось впоследствии перебросить их на Запад, где они действовали против отрядов движения Сопротивления. Подавляющая же часть населения Кавказа не только не поддержала захватчиков, но и активно боролась с ними. На оккупированной врагом территории сражались 180 партизанских отрядов общей численностью свыше 9 тыс. человек. В республиках Закавказья формировались национальные дивизии, отсюда направлялось пополнение в другие части и соединения. На территории закавказских республик размещалась значительная часть тылов, ремонтировалась боевая техника.

В операциях по освобождению Северного Кавказа проявилась возросшая мощь Советских Вооруженных Сил.

1 января 1943 года Северная группа войск Закавказского фронта, перейдя в наступление, начала освобождение Кавказа от гитлеровцев. Наступление советских войск было стремительным, через два дня после начала битвы за Кавказ освобожден Моздок, еще через неделю – Пятигорск, 21 января гитлеровцы были выбиты из Ставрополя. Уже к 4 февраля вражеские войска полностью вытеснены из Кавказского предгорья в низовья Кубани. Преследуя отступающего противника, войска вновь сформированного Закавказского фронта 12 февраля освобождают Краснодар. Однако даже стремительное наступление советских войск не помогло решить главную задачу, поставленную Ставкой ВГК: Германия все же успела отвести войска с Северного Кавказа. Вскоре наступающие советские войска вытеснили остатки группы немецкой армии в район Таманского полуострова, где противник успел создать глубокую линию обороны, проходившую от Азовского до Черного моря.

В начале июня 1943 года советские войска на Таманском полуострове по указанию Ставки ВГК перешли к обороне. Ситуация для укрепившейся на полуострове 400-тысячной группировки противника ухудшилась после успешных действий советских войск весной–летом 1943 года. Именно поэтому уже 3 сентября Гитлер отдает приказ о выводе всех немецких войск с Кубани. 10 сентября высадкой десанта начинается Новороссийская операция. Одновременно с этим в наступление переходят части и соединения 18-й армии, а еще чрез три дня – войска 56-й армии. 16 сентября советские войска освобождают Новороссийск, после чего 56-я армия продолжает преследование противника и 9 октября 1943 года, очистив от гитлеровцев северную часть Таманского полуострова, выходит к Керченскому проливу, завершив битву за Кавказ.

Победа советских войск в битве за Кавказ имела важное военно-политическое значение. Германия не смогла заполучить нефть Кавказа и Ближнего Востока, плодородные земли Кубани и Ставрополья. Был поставлен крест на устремлениях Гитлера прорваться через Закавказье в Иран и Индию. Об Индии мечтали и гитлеровские генералы. Мечты разбились о стойкость и мужество советского солдата, самоотверженность кавказских народов.

Более 850 000 участников той тяжелейшей битвы были награждены медалью «За оборону Кавказа», учреждённой в 1944 году. Их вера и любовь к Родине помогли выстоять в той тяжелейшей битве, а подвиг их останется бессмертным на века.

Подготовила Екатерина ГОРЬКОВА.

ТВ программа 10-16 октября

ЧЕТВЕРГ 13

ПЕРВЫЙ КАНАЛ

05.00 Телеканал «Доброе утро»
09.00, 03.00 Новости
09.05 Премьера. «АнтиФейк» (16+)
09.40 «Жить здорово!» (16+)
10.30, 16.20, 19.15, 23.45, 03.05 Информационный канал (16+)
16.00, 19.00 Новости (с субтитрами)
21.00 «Время»
21.45 Т/с «ПРЕМЬЕРА. БОЛЬШОЕ КИНО: «СОБОР«» (16+)
22.45 «Большая игра» (16+)

НТВ

04.55 Т/с «УЛИЦЫ РАЗБИТЫХ ФОНАРЕЙ» (16+)
06.30 «Утро. Самое лучшее» (16+)
08.00, 10.00, 13.00, 16.00, 19.00, 23.35 «Сегодня»
08.25, 10.35 Т/с «ЛЕСНИК. СВОЯ ЗЕМЛЯ» (16+)
13.25 «Чрезвычайное происшествие»
14.00 «Место встречи» (16+)
16.45 «За гранью» (16+)
17.50 «ДНК» (16+)
20.00 Т/с «ЛИХАЧ» (16+)
22.00, 00.00 Т/с «БАЛАБОЛ» (16+)
00.20 «Мы и наука. Наука и мы» (12+)
01.10 Х/ф «ПРАВИЛА МЕХАНИКА ЗАМКОВ» (16+)
02.50 Т/с «АГЕНТСТВО СКРЫТЫХ КАМЕР» (16+)
03.20 Т/с «МЕНТ В ЗАКОНЕ» (16+)

РОССИЯ 1

05.00, 09.30 Утро России
09.00, 14.30, 21.05 Вести. Местное время
09.55 О самом главном (12+)
11.00, 14.00, 16.00, 20.00 Вести
11.30, 17.30 «60 минут» (12+)
14.55 «Кто против?» (12+)
16.30 «Малахов» (16+)
21.20 Т/с «ЧАЙКИ» (12+)
22.20 Вечер с Владимиром Соловьёвым (12+)
01.00 Т/с «МОРОЗОВА» (16+)
02.55 Т/с «СРОЧНО В НОМЕР! НА СЛУЖБЕ ЗАКОНА»
04.37 Перерыв в вещании

ТВ ЦЕНТР

06.00 «Настроение»
08.15 «Доктор И...» (16+)
08.50 Х/ф «ТАНЦЫ НА УГЛЯХ» (12+)
10.40 Д/ф «Роковые роли. Напророчить беду» (12+)
11.30, 14.30, 17.50, 22.00 События
11.50 Т/с «АЛТАРЬ ТРИСТАНА» (12+)
13.40, 05.20 «Мой герой» (12+)
14.50 Город новостей
15.05, 03.10 Х/ф «ЧИСТОСЕРДЕЧНОЕ ПРИЗВАНИЕ» (12+)
16.55 Д/ф «Битва со свекровью» (16+)
18.15 Х/ф «ТАМ, ГДЕ НЕ БЫВАЕТ СНЕГА» (12+)
22.35 «10 самых...» (16+)
23.10 Д/ф «Дорогие товарищи. Дело Елисеевского гастронома» (12+)
00.00 События. 25-й час
00.30 «Петровка, 38» (16+)
00.45 Д/ф «Никита Хрущёв. Как сказал, так и будет!» (12+)
01.25 Д/ф «Светлана Аллилуева. Дочь за отца» (12+)
02.05 Д/ф «Цена президентского имения» (16+)
02.45 «Осторожно, мошенники!» (16+)
04.45 Д/с «Короли эпизода» (12+)
05.55 Перерыв в вещании

КУЛЬТУРА

06.30, 07.00, 07.30, 08.40, 10.00, 15.00, 19.30, 00.00 Новости культуры
06.35 «Пешком...»
07.05 Легенды мирового кино
07.35 Д/ф «Короли Европы в последней битве за Англию»
08.45 Х/ф «ВСЯ КОРОЛЕВСКАЯ РАТЬ»
10.15 «Наблюдатель»
11.10, 00.20 ХХ век
12.10, 21.25 Цвет времени
12.20, 22.20 Т/с «СПРУТ-4»
14.00 Д/с «Первые в мире»
14.15 Д/ф «Франческа и Юра. Эпизод вечности». Юбилей Франчески Ярбусовой
15.05 Новости. Подробно. Театр
15.20 Моя любовь - Россия!
15.45 «2 Верник 2»
16.40 Х/ф «ЖИГОЛО И ЖИГОЛЕТТА»
17.20 Большие и маленькие
19.45 Главная роль
20.05 «Семинар»
20.45 «Спокойной ночи, малыши!»
21.00 Открытая книга
21.40 «Энигма»
01.20 Д/ф «Петр Великий. История с французским акцентом»
02.05 Солисты XXI века
03.00 Перерыв в вещании

ДОМАШНИЙ

06.30, 05.20 По делам несовершеннолетних (16+)
08.55, 02.55 Давай разведёмся! (16+)
09.55, 01.15 Тест на отцовство (16+)
12.05, 00.20 Д/с «Понять. Простить» (16+)
13.10, 22.10 Д/с «Порча» (16+)
13.40, 23.15 Д/с «Знахарка» (16+)
14.15, 23.45 Д/с «Верну любимого» (16+)
14.45 Х/ф «БАБОЧКИ И ПТИЦЫ» (16+)
18.45 Спасите мою кухню (16+)
19.00 Т/с «ЦЫГАНКА» (16+)
03.45 Д/с «Не отрекаются любя» (16+)
05.15 «6 кадров» (16+)

РЕН ТВ

05.00, 04.40 «Документальный проект» (16+)
06.00, 18.00, 02.15 «Самые шокирующие гипотезы» (16+)
07.00 «С бодрым утром!» (16+)
08.30, 12.30, 16.30, 19.30, 23.00 «Новости» (16+)
09.00 «Засекреченные списки» (16+)
11.00 «Как устроен мир с Тимофеем Баженовым» (16+)
12.00, 16.00, 19.00 Информационная программа 112 (16+)
13.00, 23.30 «Загадки человечества с Олегом Шишкиным» (16+)
14.00 «Невероятно интересные истории» (16+)
15.00 «Неизвестная история» (16+)
17.00, 03.05 «Тайны Чапман» (16+)
20.00 Х/ф «КИБЕР» (16+)
22.25 «Смотреть всем!» (16+)
00.30 Х/ф «НОЧЬ СТРАХА» (16+)

ТНТ

07.00, 07.30, 08.00 Т/с «ИНТЕРНЫ» (16+)
08.30 «Перезагрузка» (16+)
09.00, 15.00, 16.00, 22.00 «Влюбись, если сможешь» (16+)
10.00, 10.30, 11.00, 11.30, 12.00, 12.30, 13.00 Т/с «УНИВЕР» (16+)
13.30, 14.00, 14.30 Т/с «САШАТАНЯ» (16+)
17.00, 17.30, 18.00, 18.30, 19.00, 19.30 Т/с «ОЛЬГА» (16+)
20.00, 20.30 Т/с «НИНА» (16+)
21.00, 21.30 Т/с «РАЗВОД» (16+)
22.45 Х/ф «ПРИПЛЫЛИ!» (16+)
00.35, 01.35, 02.20 «Импровизация» (16+)
03.10 «Comedy Баттл» (16+)
03.55, 04.45 Открытый микрофон. Дайджест (16+)
05.30, 06.05, 06.40 «Однажды в России. Спецдайджест» (16+)

СТС

06.00, 05.50 Ералаш (0+)
06.05 М/с «Три кота» (0+)
06.20 М/ф «Драконы. Гонки бесстрашных. Начало» (6+)
06.45 М/с «Как приручить дракона. Легенды» (6+)
07.00 М/с «Приключения Вуди и его друзей» (0+)
08.00, 18.30, 19.00 Т/с «ТЁТЯ МАРТА» (16+)
09.05 Т/с «ВОРОНИНЫ» (16+)
09.35 Х/ф «ПРИТЯЖЕНИЕ» (12+)
12.15 Форт Боярд. Возвращение (16+)
14.05 Т/с «РОДКОМ» (16+)
19.30 Т/с ПРЕМЬЕРА! «ТЁТЯ МАРТА» (16+)
20.00 Х/ф «ТРИ ИКСА. МИРОВОЕ ГОСПОДСТВО» (16+)
21.55 Х/ф «ОПАСНЫЕ ПАССАЖИРЫ ПОЕЗДА 1 2 3» (16+)
00.00 Х/ф «ПОЙМАЙ МЕНЯ, ЕСЛИ СМОЖЕШЬ» (12+)
02.20 «6 кадров» (16+)
05.30 М/ф «Мультфильмы» (0+)

ТВ-3

06.00 Лучший пёс (6+)
06.45 М/ф «Мультфильмы» (0+)
09.30, 10.05, 10.40, 17.20, 17.55, 18.30, 19.00 Д/с «Слепая» (16+)
11.15, 11.50 Знаки судьбы (16+)
12.20 Мистические истории (16+)
13.25, 14.00, 14.30, 15.00, 15.40, 16.10, 16.45 Гадалка (16+)
19.30, 20.30 Т/с «ГРИММ» (16+)
21.15, 22.15 Т/с «ОБМАНИ МЕНЯ» (16+)
23.15 Х/ф «РЯД 19» (16+)
00.45, 01.15, 01.30, 02.00, 02.15 Т/с «ЖЕНСКАЯ ДОЛЯ» (16+)
02.45, 03.30, 04.00, 04.45, 05.15 Т/с «КАСЛ» (16+)

ЗВЕЗДА

05.20, 13.15, 04.40 Т/с «ЛЕТУЧИЙ ОТРЯД» (16+)
07.00 «Сегодня утром» (12+)
09.00, 13.00, 18.00, 21.00 Новости дня (16+)
09.20, 23.20 Т/с «ГОСУДАРСТВЕННАЯ ГРАНИЦА» (12+)
11.20, 21.15 «Открытый эфир» (16+)
17.05 Д/с «Легенды госбезопасности» (16+)
18.15 «Специальный репортаж» (16+)
18.50 Д/с «Неизвестные сражения Великой Отечественной» (16+)
19.40 «Код доступа» (12+)
22.55 «Между тем» с Наталией Метлиной (12+)
00.55 Х/ф «ЗЕМЛЯ, ДО ВОСТРЕБОВАНИЯ» (12+)
03.20 Х/ф «БЛИЗНЕЦЫ» (6+)

ПЯТЫЙ КАНАЛ

05.00, 09.00, 13.00, 17.30 «Известия» (16+)
05.25, 06.15, 06.55, 07.40 Т/с «ОДЕССИТ» (16+)
08.35 «День ангела» (0+)
09.25, 10.25, 11.25, 12.25, 13.25, 13.55, 14.55, 15.55, 16.55, 18.00, 18.20, 19.15 Т/с «ЧЕРНАЯ ЛЕСТНИЦА» (16+)
20.10, 20.55, 21.40, 22.25, 00.30, 01.10, 01.50, 02.25 Т/с «СЛЕД» (16+)
23.10 Т/с «СВОИ-5» (16+)
00.00 «Известия. Итоговый выпуск» (16+)
03.00, 03.35, 04.05, 04.30 Т/с «ДЕТЕКТИВЫ» (16+)

МАТЧ!

07.00, 14.05, 21.40, 02.05 Все на Матч!
07.55 Футбол. «Рейнджерс» (Шотландия) - «Ливерпуль» (Англия). Лига чемпионов (0+)
09.55, 14.00, 17.00, 20.00, 22.15 Новости (0+)
10.00, 17.25, 22.20 Футбол. Лига чемпионов. Обзор (0+)
11.05 Д/ф «Больше, чем футбол» (12+)
12.05 «Третий тайм» (12+)
12.30 Футбол. Мелбет-Первая Лига. Обзор тура (0+)
13.00, 18.30 «Есть тема!» (16+)
17.05, 20.05 Специальный репортаж (12+)
20.25 Пляжный футбол. Московский международный кубок. Прямая трансляция
23.25 Хоккей. «Авангард» (Омск) - «Амур» (Хабаровск). Фонбет Чемпионат КХЛ. Прямая трансляция
01.45 «Записки тренера. Андрей Разин» (12+)
02.30 Футбол. «Бетис» (Испания) - «Рома» (Италия). Лига Европы. Прямая трансляция
04.45 Футбол. «Трабзонспор» (Турция) - «Монако» (Франция). Лига Европы. Прямая трансляция

6 ТВ

05.10, 06.10, 07.35, 09.10, 12.00, 19.00, 21.35, 00.55 Новости. Хабаровск (16+)
05.45, 06.45, 10.00, 13.25 Д/с «Документальный цикл программ» (12+)
08.10, 12.35 Национальная кухня (0+)
09.45 Культурный код (0+)
14.20, 21.20 Актуальное интервью (0+)
14.35 Т/с «ПАРФЮМЕРША» (12+)
15.30 Т/с «ВЕРНИ МОЮ ЛЮБОВЬ» (12+)
16.25 Т/с «ЧУЖОЕ ГНЕЗДО» (12+)
17.20 Т/с «ПОКА СТАНИЦА СПИТ» (12+)
19.35 Т/с «ЖЕЛТЫЙ ГЛАЗ ТИГРА» (16+)
22.10 Д/с «Это реальная история» (16+)
23.05 Х/ф «ИСТОРИЯ ОДНОГО НАЗНАЧЕНИЯ» (12+)
01.30 Кино, сериалы, информационно познавательные, развлекательные программы (16+)

ГУБЕРНИЯ

07.00, 10.10 Утро с губернией (0+)
09.00 Школа здоровья (16+)
09.15 т/с Курьерский особой важности (16+). 4 - серия
11.15, 15.00, 15.45, 16.20, 17.40, 19.00, 21.05, 00.00, 03.00, 04.40, 06.15 Новости (16+)
11.55, 21.00, 21.55, 00.45, 02.55, 03.40, 04.35, 06.10 Место происшествия (16+)
12.00, 16.40 Говорит Губерния (16+)
13.00 х/ф Белые росы. Возвращение (12+)
15.20, 02.25 д/с Не факт. Магия чисел (12+). 7 - серия
15.55 т/с Семейный бизнес (16+). 14 - серия
18.00, 23.00 т/с Чудотворец (12+). 8 - серия
19.45 PRO хоккей (12+)
20.00, 22.00, 03.45, 05.20 Политпрайм (16+)
00.55 х, ф Другая жизнь (12+). 1 - серия
01.40 х, ф Другая жизнь (12+). 2 - серия

ПЯТНИЦА 14

ПЕРВЫЙ КАНАЛ

05.00 Телеканал «Доброе утро»
09.00 Новости
09.05 Премьера. «АнтиФейк» (16+)
09.40 «Жить здорово!» (16+)
10.30, 16.20, 02.05 Информационный канал (16+)
16.00 Новости (с субтитрами)
18.00 Вечерние новости (с субтитрами)
18.40 «Человек и закон» с Алексеем Пимановым (16+)
19.45 «Поле чудес» (16+)
21.00 «Время»
21.45 ф а н т а с т и к а (12+)
00.05 Д/ф «Вдох-выдох». К 75-летию со дня рождения Ивана Дыховичного (12+)
01.05 Т/с «СУДЬБА НА ВЫБОР» (16+)

НТВ

04.55 Т/с «УЛИЦЫ РАЗБИТЫХ ФОНАРЕЙ» (16+)
06.30 «Утро. Самое лучшее» (16+)
08.00, 10.00, 13.00, 16.00, 19.00 «Сегодня»
08.25 Д/с «Мои университеты. Будущее за настоящим» (6+)
09.25, 10.35 Т/с «МОРСКИЕ ДЬЯВОЛЫ» (16+)
11.00 Т/с «МОРСКИЕ ДЬЯВОЛЫ. СЕВЕРНЫЕ РУБЕЖИ» (16+)
13.25 «Чрезвычайное происшествие»
14.00 «Место встречи» (16+)
16.45 «ДНК» (16+)
17.55 «Жди меня» (12+)
20.00 Т/с «ЛИХАЧ» (16+)
22.00 Т/с «БАЛАБОЛ» (16+)
00.00 «Своя правда» с Романом Бабаяном
01.40 «Захар Прилепин. Уроки русского» (12+)
02.05 «Квартирный вопрос» (0+)
03.00 «Таинственная Россия» (16+)
03.40 Т/с «МЕНТ В ЗАКОНЕ» (16+)

РОССИЯ 1

05.00, 09.30 Утро России
09.00, 14.30, 21.15 Вести. Местное время
09.55 О самом главном (12+)
11.00, 14.00, 16.00, 20.00 Вести
11.30, 17.30 «60 минут» (12+)
14.55 «Кто против?» (12+)
16.30 «Малахов» (16+)
21.30 «Ну-ка, все вместе!» (12+)
23.45 «Улыбка на ночь» (16+)
00.50 Х/ф «ЯБЛОЧКО ОТ ЯБЛОНЬКИ» (12+)
04.10 Перерыв в вещании

ТВ ЦЕНТР

06.00 «Настроение»
08.10 Д/с «Большое кино» (12+)
08.50, 11.45 Х/ф «ПРОКЛЯТИЕ БРАЧНОГО ДОГОВОРА» (12+)
11.30, 14.30, 17.50 События
12.40, 15.00 Х/ф «СЕМЬ СТРАНИЦ СТРАХА» (12+)
14.50 Город новостей
16.55 Д/ф «Актёрские драмы. Печки-лавочки» (12+)
18.10 Х/ф «ЗАБЫТОЕ ПРЕСТУПЛЕНИЕ» (12+)
20.05 Х/ф «ТЁТЯ ТАНЯ» (12+)
22.00 «В центре событий» с Анной Прохоровой
23.00 «Хорошие песни» (12+)
00.10 Х/ф «НОЧНОЕ ПРОИСШЕСТВИЕ» (0+)
01.40 Х/ф «ПОРТРЕТ ВТОРОЙ ЖЕНЫ» (12+)
03.25 «Петровка, 38» (16+)
03.40 Д/ф «Битва за наследство» (12+)
04.20 Д/ф «Королевы комедий» (12+)
05.05 «10 самых...» (16+)
05.30 Перерыв в вещании

КУЛЬТУРА

06.30, 07.00, 07.30, 08.20, 10.00, 15.00, 19.30, 23.40 Новости культуры
06.35 Д/с «Святыни христианского мира»
07.05 Легенды мирового кино
07.35 Д/ф «Петр Великий. История с французским акцентом»
08.25 Д/ф «Роман в камне»
08.55 Х/ф «ВСЯ КОРОЛЕВСКАЯ РАТЬ»
10.20 Шедевры старого кино
11.55 Открытая книга
12.25 Т/с «СПРУТ-4»
14.05 Цвет времени
14.15 Власть факта
15.05 Письма из провинции
15.35 «Энигма»
16.20 Х/ф «ГРАН-ПА»
17.45 Солисты XXI века
18.45 «Царская ложа»
19.45, 01.25 Д/с «Искатели»
20.30 Линия жизни
21.25 Х/ф «НЕПОДСУДЕН»
22.50 «2 Верник 2»
00.00 Х/ф «ПАЦИФИСТКА»
02.10 М/ф «Ночь на Лысой горе». «Пер Гюнт»
03.00 Перерыв в вещании

ДОМАШНИЙ

06.30, 04.25 По делам несовершеннолетних (16+)
09.15, 03.35 Давай разведёмся! (16+)
10.15, 01.55 Тест на отцовство (16+)
12.20, 01.05 Д/с «Понять. Простить» (16+)
13.25, 23.00 Д/с «Порча» (16+)
13.55, 00.05 Д/с «Знахарка» (16+)
14.30, 00.35 Д/с «Верну любимого» (16+)
15.05 Х/ф «КАССИРШИ» (16+)
19.00 Х/ф «ТО, ЧТО НЕЛЬЗЯ КУПИТЬ» (16+)
06.05 «6 кадров» (16+)

РЕН ТВ

05.00, 09.00 «Документальный проект» (16+)
06.00, 18.00 «Самые шокирующие гипотезы» (16+)
07.00 «С бодрым утром!» (16+)
08.30, 12.30, 16.30, 19.30, 23.00 «Новости» (16+)
11.00 «Как устроен мир с Тимофеем Баженовым» (16+)
12.00, 16.00, 19.00 Информационная программа 112 (16+)
13.00 «Загадки человечества с Олегом Шишкиным» (16+)
14.00, 03.45 «Невероятно интересные истории» (16+)
15.00 «Засекреченные списки» (16+)
17.00 «Тайны Чапман» (16+)
20.00 Х/ф «ЛЮДИ ИКС» (16+)
21.50, 23.25 Х/ф «ЛЮДИ ИКС-2» (12+)
00.45 Х/ф «ХРОНИКА» (16+)
02.10 Х/ф «СЕЗОН ЧУДЕС» (12+)

ТНТ

07.00 М/ф «Аисты» (6+)
08.30 «Звездная кухня» (16+)
09.00, 09.30, 10.00, 10.30, 11.00, 11.30, 12.00, 12.30, 13.00 Т/с «УНИВЕР» (16+)
13.30, 14.00, 14.30, 15.00, 15.30, 16.00, 16.30, 17.00, 17.30 Т/с «САШАТАНЯ» (16+)
18.00 «Лучшие на тнт» (16+)
19.00 «Я тебе не верю» (16+)
20.00 «Однажды в России» (16+)
21.00, 22.00 «Комеди Клаб» (16+)
23.00 «Открытый микрофон» (16+)
00.00 Х/ф «НЕАДЕКВАТНЫЕ ЛЮДИ» (16+)
02.00, 02.50 «Импровизация» (16+)
03.35 «Comedy Баттл» (16+)
04.25, 05.15 Открытый микрофон. Дайджест (16+)
06.00, 06.40 «Однажды в России. Спецдайджест» (16+)

СТС

06.00, 05.50 Ералаш (0+)
06.05 М/с «Три кота» (0+)
06.20 М/с «Как приручить дракона. Легенды» (6+)
06.40 М/ф «Как приручить дракона. Возвращение» (6+)
07.00 М/с «Приключения Вуди и его друзей» (0+)
08.00 Т/с «ТЁТЯ МАРТА» (16+)
09.00 Суперлига (16+)
10.40 Х/ф «ОПАСНЫЕ ПАССАЖИРЫ ПОЕЗДА 1 2 3» (16+)
12.40 Уральские пельмени (16+)
13.10, 19.30 Шоу «Уральских пельменей» (16+)
21.00 Х/ф «ТОР» (12+)
23.05 Х/ф ПРЕМЬЕРА! «ВОСЕМЬ СОТЕН» (18+)
01.45 «6 кадров» (16+)
05.30 М/ф «Мультфильмы» (0+)

ТВ-3

06.00, 05.45 М/ф «Мультфильмы» (0+)
09.30, 10.05, 10.40, 17.20, 17.55, 18.30, 19.00 Д/с «Слепая» (16+)
11.15 Новый день (12+)
11.50 Знаки судьбы (16+)
12.20 Мистические истории (16+)
13.25, 14.00, 15.40, 16.10, 16.45 Гадалка (16+)
14.30 Вернувшиеся (16+)
19.30 Т/с «ЛЕГЕНДА СИНЕГО МОРЯ» (16+)
22.00 Х/ф «МИСС КОНГЕНИАЛЬНОСТЬ» (12+)
00.15 Х/ф «МИСС КОНГЕНИАЛЬНОСТЬ: ПРЕКРАСНА И ОПАСНА» (12+)
02.15, 03.00, 03.30, 04.15, 05.00 Т/с «КАСЛ» (16+)

ЗВЕЗДА

06.10 Т/с «ЛЕТУЧИЙ ОТРЯД» (16+)
08.20, 09.20 Х/ф «КО МНЕ, МУХТАР!» (12+)
09.00, 13.00, 18.00 Новости дня (16+)
10.40 Х/ф «ДОРОГОЙ МОЙ ЧЕЛОВЕК» (12+)
13.15 Х/ф «ДРУЖБА ОСОБОГО НАЗНАЧЕНИЯ» (16+)
16.20, 18.20, 19.00 Т/с «РАЗВЕДЧИКИ» (16+)
18.40 «Время героев» (16+)
22.00 «Здравствуйте, товарищи!» (16+)
23.00 Музыка+ (12+)
23.50 Т/с «РАФФЕРТИ» (16+)
03.15 Х/ф «ЗЕМЛЯ, ДО ВОСТРЕБОВАНИЯ» (12+)

ПЯТЫЙ КАНАЛ

05.00, 09.00, 13.00, 17.30 «Известия» (16+)
05.25, 06.20, 07.05, 07.45 Т/с «МУЖСКИЕ КАНИКУЛЫ» (16+)
08.40, 09.25, 10.10, 11.10, 12.10, 13.25, 13.35, 14.30, 15.30, 16.30, 18.00, 19.00 Т/с «ЧЕРНАЯ ЛЕСТНИЦА» (16+)
19.55, 20.40, 21.30, 22.20 Х/ф «КУКОЛЬНИК» (16+)
23.10 «Светская хроника» (16+)
00.05 Они потрясли мир (16+)
00.50, 01.30, 02.05, 02.45 Т/с «СВОИ-5» (16+)
03.20, 04.00, 04.35 Т/с «ТАКАЯ РАБОТА» (16+)

МАТЧ!

07.00, 14.05, 21.40, 02.00, 04.25 Все на Матч!
07.55 Футбол. «Ференцварош (Венгрия) - «Црвена Звезда» (Сербия). Лига Европы (0+)
09.55, 14.00, 17.00, 20.00, 22.25, 01.55 Новости (0+)
10.00 Футбол. Лига чемпионов. Обзор (0+)
11.05 Д/ф «Династия» (12+)
12.05 «Катар-2022» (12+)
12.30 Д/с «Одержимые» (12+)
13.00, 18.30 «Есть тема!» (16+)
17.05 Специальный репортаж (12+)
17.25, 22.30 Футбол. Еврокубки. Обзор (0+)
20.05 Лица страны (12+)
20.25 Пляжный футбол. Московский международный кубок
23.35 «Один на один. ЦСКА - Спартак» (12+)
23.55 Футбол. КАМАЗ (Набережные Челны) - «Енисей» (Красноярск). МЕЛБЕТ-Первая Лига
02.25 Баскетбол. «Зенит» (Санкт-Петербург) - «Автодор» (Саратов). Единая лига ВТБ. Прямая трансляция
04.55 Борьба. Международный турнир Борцовской лиги Поддубного

6 ТВ

05.10, 06.10, 07.35, 09.10, 12.00, 19.00, 21.35, 23.30 Новости. Хабаровск (16+)
05.45, 06.45, 08.45, 10.00, 12.35, 00.05 Д/с «Документальный цикл программ» (12+)
08.10, 19.50 Национальная кухня (0+)
09.45, 23.15 Актуальное интервью (0+)
14.20, 19.35, 22.10 Культурный код (0+)
14.35 Т/с «ПАРФЮМЕРША» (12+)
15.30 Т/с «ВЕРНИ МОЮ ЛЮБОВЬ» (12+)
16.25 Т/с «ЧУЖОЕ ГНЕЗДО» (12+)
17.20 Т/с «ПОКА СТАНИЦА СПИТ» (12+)
20.45 «Инсайдеры» (16+)
22.25 «Погоня за вкусом» (16+)
00.35 Кино, сериалы, информационно познавательные, развлекательные программы (16+)

ГУБЕРНИЯ

07.00, 10.10 Утро с губернией (0+)
09.00 ЗдоровКХВ 12+
09.15 д/ф Тайная история еды (16+). 17 - серия
11.15, 15.00, 15.45, 16.35, 17.50, 19.00, 21.00, 22.40, 01.25, 05.30 Новости (16+)
11.55, 19.45, 20.50, 21.45, 23.30, 02.05 Место происшествия (16+)
12.00, 16.50 Политпрайм (16+)
13.00 На рыбалку (16+)
13.25 Зеленый сад (0+)
14.00 Школа здоровья (16+)
15.20 д/ф Все как у зверей. Мимикрия (12+). 2 - серия
16.05 т/с Семейный бизнес (16+). 15 - серия
18.10 д/с Свои 2 (16+). 39 - серия
19.50, 03.00 Фабрика новостей (16+)
21.55 д/ф Код доступа (16+). 16 - серия
23.35 х/ф Плутовство, или хвост виляет собакой (12+)
02.10 Д/ф “ПРОКУРОРЫ 4”
03.45 Место происшествия
03.50 х/ф Отдать концы (16+)
06.10 д/ф Анатомия монстров. Кран (12+). 1 - серия

ТВ программа 10-16 октября

СУББОТА 15

ПЕРВЫЙ КАНАЛ

06.00 Телеканал «Доброе утро. Суббота»
09.00 «Умницы и умники» (12+)
09.45 «Слово пастыря» (0+)
10.00, 12.00 Новости
10.10 Премьера. «ПроУют» (0+)
11.10 Премьера. «Поехали!» (12+)
12.15 «Видели видео?» (0+)
14.35 Т/с «А У НАС ВО ДВОРЕ...» (12+)
16.45 Д/ф «Донбасс. Дорога домой» (16+)
18.00 Вечерние новости (с субтитрами)
18.20 Премьера. «Ледниковый период. Снова вместе» (0+)
21.00 «Время»
21.35 «Клуб Веселых и Находчивых». Высшая лига (16+)
23.45 Премьера. «Мой друг Жванецкий». 4-я серия (12+)
00.40 Д/с «Великие династии. Воронцовы» (12+)
01.45 «Моя родословная» (12+)
03.05 «Наедине со всеми» (16+)
03.50 Д/с «Россия от края до края» (12+)

НТВ

05.10 Д/с «Спето в СССР» (12+)
05.55 Т/с «ИНСПЕКТОР КУПЕР» (16+)
07.30 «Смотр» (0+)
08.00, 10.00, 16.00 «Сегодня»
08.20 «Поедем, поедим!» (0+)
09.20 «Едим дома» (0+)
10.20 «Главная дорога» (16+)
11.00 «Живая еда» с Сергеем Малозёмовым» (12+)
12.00 «Квартирный вопрос» (0+)
13.00 «Секрет на миллион» (16+)
15.00 «Своя игра» (0+)
16.20 ЧП. Расследование (16+)
17.00 «Следствие вели...» (16+)
19.00 «Центральное телевидение» с Вадимом Такменевым
20.20 Оригинальное музыкальное «Шоу Аватар» (12+)
23.00 «Ты не поверишь!» (16+)
00.00 «Международная пилорама» с Тиграном Кеосаяном (16+)
00.40 Квартирник НТВ у Маргулиса (16+)
02.00 «Дачный ответ» (0+)
02.50 «Таинственная Россия» (16+)
03.30 Т/с «МЕНТ В ЗАКОНЕ» (16+)

РОССИЯ 1

05.00 Утро России. Суббота
08.00 Вести. Местное время
08.20 Местное время. Суббота
08.35 «По секрету всему свету»
09.00 «Формула еды» (12+)
09.25 «Пятеро на одного»
10.10 Сто к одному
11.00, 17.00, 20.00 Вести
11.50 «Доктор Мясников» (12+)
12.55 Т/с «ЗАТМЕНИЕ» (16+)
18.00 «Привет, Андрей!» (12+)
21.00 Х/ф «ДЕВЯТЫЙ ВАЛ» (12+)
01.05 Х/ф «РАДУГА В ПОДНЕБЕСЬЕ» (12+)
04.10 Х/ф «ИСКУШЕНИЕ» (16+)
05.31 Перерыв в вещании

ТВ ЦЕНТР

05.35 Х/ф «ЗАБЫТОЕ ПРЕСТУПЛЕНИЕ» (12+)
07.10 «Православная энциклопедия» (6+)
07.35 Х/ф «КОРОЛЕВА ПРИ ИСПОЛНЕНИИ» (12+)
09.25 Х/ф «СВОДНЫЕ СЁСТРЫ» (12+)
11.30, 14.30, 23.15 События
11.45 Х/ф «ПИРАТЫ XX ВЕКА» (12+)
13.25, 14.45 Х/ф «БИЗНЕС-ПЛАН СЧАСТЬЯ» (12+)
17.20 Х/ф «ДЬЯВОЛ КРОЕТСЯ В МЕЛОЧАХ» (12+)
21.00 «Постскриптум» с Алексеем Пушковым
22.00 Право знать! (16+)
23.25 Д/ф «Карибский узел» (12+)
00.05 Прощание (16+)
00.50 Специальный репортаж (16+)
01.20 «Хватит слухов!» (16+)
01.45 Д/ф «Битва со свекровью» (16+)
02.25 Д/ф «Дети против звёздных родителей» (16+)
03.05 Д/ф «Звёзды против воров» (16+)
03.45 Д/ф «Последняя воля звёзд» (16+)
04.25 «Петровка, 38» (16+)
04.35 Д/ф «Никита Хрущёв. Как сказал, так и будет!» (12+)
05.15 Д/ф «Светлана Аллилуева. Дочь за отца» (12+)
05.50 Д/ф «Пётр Вельяминов. Под завесой тайны» (12+)

КУЛЬТУРА

06.30 «Библейский сюжет»
07.05 М/ф «Мультфильмы»
08.20 Х/ф «ОДНАЖДЫ ЛЕТОМ»
09.35 «Мы - грамотеи!»
10.15 Неизвестные маршруты России
10.55 Х/ф «НЕПОДСУДЕН»
12.20 «Эрмитаж»
12.50 Черные дыры. Белые пятна
13.30 Д/с «Великие мифы. Одиссея»
14.00, 01.40 Д/ф «Корсика - между небом и морем»
14.55 «Рассказы из русской истории»
16.15 Д/ф «Рядом с медведями. Дневник воздушной экспедиции»
17.15 Х/ф «СКАЗАНИЕ О СИЯВУШЕ»
20.15 Д/с «Энциклопедия загадок»
20.45 Х/ф «ВЕРТИКАЛЬ»
22.00 «Агора»
23.00 Клуб «Шаболовка, 37»
23.55 Х/ф «В КЕЙПТАУНСКОМ ПОРТУ...»
02.30 М/ф «Прежде мы были птицами». «Остров»
03.00 Перерыв в вещании

ДОМАШНИЙ

06.30, 06.10 «6 кадров» (16+)
07.10, 22.30 Х/ф «ЛЮБОВЬ И НЕМНОЖКО ПЛОМБИРА» (16+)
09.00 Х/ф «ЗОЛОТЫЕ НОЖНИЦЫ» (16+)
10.55 Т/с «ПЕРЕПУТАННЫЕ» (16+)
19.00 Т/с «ВЕТРЕНЫЙ» (16+)
00.20 Т/с «ЦЫГАНКА» (16+)
05.20 Д/с «Не отрекаются любя» (16+)

РЕН ТВ

05.00 «Невероятно интересные истории» (16+)
07.00 «С бодрым утром!» (16+)
08.00 «О вкусной и здоровой пище» (16+)
08.30, 12.30, 16.30, 19.30, 23.00 «Новости» (16+)
09.00 «Минтранс» (16+)
10.00 Самая полезная программа (16+)
11.00, 13.00 «Военная тайна» с Игорем Прокопенко (16+)
14.30 «СОВБЕЗ» (16+)
15.30 «Документальный спецпроект» (16+)
17.00 «Засекреченные списки» (16+)
18.00, 20.00 Х/ф «ЛЮДИ ИКС: ПОСЛЕДНЯЯ БИТВА» (16+)
20.25 Х/ф «ЛЮДИ ИКС: ПЕРВЫЙ КЛАСС» (16+)
23.25 Х/ф «ПАССАЖИРЫ» (16+)
01.35 Х/ф «АПОКАЛИПСИС» (16+)
03.45 «Тайны Чапман» (16+)

ТНТ

07.00, 08.00, 10.00, 11.00, 12.00, 13.00, 15.00, 16.00, 17.00, 06.00, 06.40 «Однажды в России. Спецдайджест» (16+)
09.00 «Звездная кухня» (16+)
09.30 «Перезагрузка» (16+)
14.00 «Вызов» (16+)
17.55, 19.30 «Новая битва экстрасенсов» (16+)
21.00 «Новые танцы» (16+)
23.00 «Женский стендап» (18+)
00.00, 01.35 «Битва экстрасенсов» (16+)
02.50, 03.35 «Импровизация» (16+)
04.25 «Comedy Баттл» (16+)
05.10 «Открытый микрофон» (16+)

СТС

06.00, 05.50 Ералаш (0+)
06.05 М/с «Фиксики» (0+)
06.25, 05.20 М/ф «Мультфильмы» (0+)
06.45 М/с «Три кота» (0+)
07.30 М/с Премьера! «Отель «У овечек» (0+)
08.00 М/с «Лекс и Плу. Космические таксисты» (6+)
08.25, 13.05 Шоу «Уральских пельменей» (16+)
09.00 Премьера! ПроСТО кухня (12+)
10.00 Премьера! «100 мест, где поесть» (16+)
11.05 Маска. Танцы (16+)
14.10 Х/ф «ЧЁРНАЯ ПАНТЕРА» (16+)
16.45 Х/ф «ТОР» (12+)
18.55 Х/ф «ТОР-2. ЦАРСТВО ТЬМЫ» (12+)
21.00 Х/ф «ТОР. РАГНАРЁК» (16+)
23.30 Х/ф «ВОЙНА БОГОВ: БЕССМЕРТНЫЕ» (16+)
01.25 «6 кадров» (16+)

ТВ-3

06.00, 05.45 М/ф «Мультфильмы» (0+)
09.30, 10.00 Гадалка (16+)
10.30, 02.15 Х/ф «ЛАВКА ЧУДЕС» (6+)
12.30 Х/ф «ЗЕЛЕНЫЙ ШЕРШЕНЬ» (16+)
15.00 Х/ф «БЭТМЕН: НАЧАЛО» (16+)
17.45 Х/ф «ТЕМНЫЙ РЫЦАРЬ» (16+)
21.00 Х/ф «ТЕМНЫЙ РЫЦАРЬ: ВОЗРОЖДЕНИЕ ЛЕГЕНДЫ» (16+)
00.15 Х/ф «300 СПАРТАНЦЕВ» (18+)
03.45, 04.15, 05.00 Т/с «КАСЛ» (16+)

ЗВЕЗДА

05.40 Х/ф «НА ЗЛАТОМ КРЫЛЬЦЕ СИДЕЛИ...» (6+)
07.00, 08.15, 00.00 Х/ф «ВСАДНИК БЕЗ ГОЛОВЫ» (12+)
08.00, 13.00, 18.00 Новости дня (16+)
09.20 Д/с «Легенды науки» (12+)
10.05 Главный день (16+)
10.55 Д/с «Война миров» (16+)
11.40 «Не факт!» (12+)
12.10 «СССР. Знак качества» с Иваном Охлобыстиным» (12+)
13.15 Легенды музыки (12+)
13.45 «Морской бой» (6+)
15.05 Т/с «РАЗВЕДЧИКИ» (16+)
21.00 «Легендарные матчи» (12+)
01.45 Т/с «РАФФЕРТИ» (16+)
05.00 Д/с «Хроника Победы» (16+)

ПЯТЫЙ КАНАЛ

05.00, 05.10, 05.50, 06.25, 07.00, 07.40, 08.15, 02.35, 03.10, 03.50, 04.25 Т/с «ТАКАЯ РАБОТА» (16+)
09.00 «Светская хроника» (16+)
10.00 Они потрясли мир (12+)
10.45, 11.40, 12.35, 13.30 Т/с «ПОЕЗД НА СЕВЕР» (16+)
14.25, 15.20, 16.15, 17.10 Т/с «ПЕРЕЛЕТНЫЕ ПТИЦЫ» (16+)
18.05, 18.50, 19.30, 20.20, 21.10, 22.10, 23.00 Т/с «СЛЕД» (16+)
00.00 «Известия. Главное» (16+)
00.55, 01.45 Т/с «ПРОКУРОРСКАЯ ПРОВЕРКА» (16+)

МАТЧ!

07.00 «Точная ставка» (16+)
07.20, 14.05, 18.45, 20.40, 01.30, 04.00 Все на Матч!
08.00 Футбол. «Шальке» - «Хоффенхайм». Чемпионат Германии (0+)
09.55, 14.00, 15.55, 16.40, 19.20, 01.25 Новости (0+)
10.00 Футбол. Еврокубки. Обзор (0+)
11.05 Д/ф «Посттравматический синдром» (12+)
12.05 «РецепТура» (0+)
12.30 «Всё о главном» (12+)
13.00 «Есть тема!» (16+)
16.00 Паркур. Чемпионат мира. Мужчины. Прямая трансляция из Японии
16.45 Паркур. Чемпионат мира. Женщины. Прямая трансляция из Японии
17.00 М/ф «Зарядка для хвоста» (0+)
17.10 М/ф «Талант и поклонники» (0+)
17.20 М/ф «Брэк!» (0+)
17.30 Бокс. М. Пейдж - М. Перри. Bare Knuckle FC. Трансляция из Великобритании (16+)
19.25 Пляжный футбол. Московский международный кубок. 1/2 финала
20.55 Футбол. «Торпедо» (Москва) - «Локомотив» (Москва). МИР Российская Премьер-Лига. Прямая трансляция
23.00 Волейбол. «Динамо» (Москва) - «Зенит-Казань». Чемпионат России. Pari Суперлига. Мужчины
01.55 Футбол. «Торино» - «Ювентус». Чемпионат Италии. Прямая трансляция
04.40 Футбол. «Аталанта» - «Сассуоло». Чемпионат Италии. Прямая трансляция

6 ТВ

05.00, 07.20, 10.20, 23.25 Д/с «Документальный цикл программ» (12+)
06.45, 08.40, 11.20 Новости. Хабаровск (16+)
09.15 Актуальное интервью (0+)
09.30, 20.05 Национальная кухня (0+)
11.05, 19.50 Культурный код (0+)
11.55 Т/с «ЖЕЛТЫЙ ГЛАЗ ТИГРА» (16+)
19.00 Д/ф «Документальный фильм Юрия Кота» (12+)
20.55 Х/ф «ИЩУ ПОПУТЧИКА» (12+)
22.35 «Инсайдеры» (16+)
23.55 «Зов крови» (16+)
00.45 «Не обманешь» (12+)
01.45 Кино, сериалы, информационно познавательные, развлекательные программы (16+)

ГУБЕРНИЯ

07.00 Новости (16+)
07.40, 00.40 На рыбалку (16+)
08.05 Зеленый сад (0+)
08.40 Слово веры (12+)
09.00 Школа здоровья (16+)
10.00, 15.05, 19.00, 23.05, 04.20 Новости недели (16+)
10.50 ЗдоровКХВ 12+
11.05 т/с Семейный бизнес (16+). 11 - серия
11.30 т/с Семейный бизнес (16+). 12 - серия
12.00 т/с Семейный бизнес (16+). 13 - серия
12.25 т/с Семейный бизнес (16+). 14 - серия
12.55 т/с Семейный бизнес (16+). 15 - серия
13.20 д/ф Тайная история еды (16+). 17 - серия
14.20 Мое родное (12+). 25 - серия
15.55 д/ф Легенды кино (12+). 5 - серия
16.50 Д/ф “ПРОКУРОРЫ 4”
17.40 д/ф Код доступа (16+). 16 - серия
18.30, 23.55, 05.00 Итоги недели
19.50 д/с Свои 2 (16+). 39 - серия
20.40 д/с Свои 2 (16+). 40 - серия
21.25 д/с Свои 2 (16+). 41 - серия
22.15 д/с Свои 2 (16+). 42 - серия
00.25 PRO хоккей (12+)
01.10 т/с ПСИХОЛОГИЯ ЛЮБВИ (12+). 1 - серия
01.55 т/с ПСИХОЛОГИЯ ЛЮБВИ (12+). 2 - серия
02.45 т/с ПСИХОЛОГИЯ ЛЮБВИ (12+). 3 - серия
03.30 т/с ПСИХОЛОГИЯ ЛЮБВИ (12+). 4 - серия
05.25 х, ф Другая жизнь (12+). 1 - серия
06.10 х, ф Другая жизнь (12+). 2 - серия

ВОСКРЕСЕНЬЕ 16

ПЕРВЫЙ КАНАЛ

05.25, 06.10 Х/ф «МОЯ МАМА - НЕВЕСТА» (12+)
06.00, 10.00, 12.00 Новости
07.00 Играй, гармонь любимая! (12+)
07.45 «Часовой» (12+)
08.15 «Здоровье» (16+)
09.20 «Мечталлион». Национальная Лотерея (12+)
09.40 «Непутевые заметки» (12+)
10.10 Премьера. «Жизнь своих» (12+)
11.10 «Повара на колесах» (12+)
12.15 «Видели видео?» (0+)
14.40 Т/с «УБОЙНАЯ СИЛА» (16+)
16.45, 23.45 Д/с «Романовы» (12+)
18.50 «Поем на кухне всей страной» (12+)
21.00 «Время»
22.35 «Что? Где? Когда?» (16+)
00.45 «Камера. Мотор. Страна» (16+)
02.15 «Наедине со всеми» (16+)
03.00 Д/с «Россия от края до края» (12+)

НТВ

05.00 Т/с «ИНСПЕКТОР КУПЕР» (16+)
06.35 «Центральное телевидение» (16+)
08.00, 10.00, 16.00 «Сегодня»
08.20 «У нас выигрывают!» (12+)
10.20 «Первая передача» (16+)
11.00 «Чудо техники» (12+)
11.55 «Дачный ответ» (0+)
13.00 «НашПотребНадзор» (16+)
14.05 «Однажды...» (16+)
15.00 «Своя игра» (0+)
16.20 «Следствие вели...» (16+)
18.00 «Новые русские сенсации» (16+)
19.00 «Итоги недели»
20.20 «Ты супер!» Новый сезон (6+)
23.00 «Звезды сошлись» (16+)
00.30 «Основано на реальных событиях» (16+)
03.20 Т/с «МЕНТ В ЗАКОНЕ» (16+)

РОССИЯ 1

05.35, 03.10 Х/ф «МОЙ ЧУЖОЙ РЕБЁНОК» (12+)
07.15 Устами младенца
08.00 Местное время. Воскресенье
08.35 «Когда все дома»
09.25 Утренняя почта
10.10 Сто к одному
11.00, 17.00 Вести
11.50 Большие перемены
12.55 Т/с «ЗАТМЕНИЕ» (16+)
18.00 Песни от всей души (12+)
20.00 Вести недели
22.00 Москва. Кремль. Путин
22.40 Воскресный вечер (12+)
01.30 Х/ф «НЕ ГОВОРИ МНЕ «ПРОЩАЙ!» (12+)
04.54 Перерыв в вещании

ТВ ЦЕНТР

06.30 Х/ф «ПИРАТЫ XX ВЕКА» (12+)
07.50 Х/ф «ТЁТЯ ТАНЯ» (12+)
09.30 «Здоровый смысл» (16+)
10.05 Д/ф «Гипноз и эстрада» (12+)
10.55 «Страна чудес» (6+)
11.30, 14.30, 23.55 События
11.45 Х/ф «НОЧНОЕ ПРОИСШЕСТВИЕ» (0+)
13.40 Д/ф «Дмитрий Хворостовский. Сибирский характер» (12+)
14.45, 05.10 «Смеемся вместе». Юмористический концерт (12+)
15.50 Х/ф «ПОРТРЕТ ВТОРОЙ ЖЕНЫ» (12+)
17.55 Х/ф «СИНДРОМ ЖЕРТВЫ» (12+)
21.35, 00.10 Х/ф «НЕМАЯ» (12+)
00.55 «Петровка, 38» (16+)
01.05 Д/ф «Актёрские драмы. Печки-лавочки» (12+)
01.40 Х/ф «БИЗНЕС-ПЛАН СЧАСТЬЯ» (12+)
04.35 «Москва резиновая» (16+)
05.55 Перерыв в вещании

КУЛЬТУРА

06.30 Д/с «Энциклопедия загадок»
07.00 М/ф «Загадочная планета». «Конек-Горбунок»
08.30 Х/ф «ВЕРТИКАЛЬ»
09.45 «Обыкновенный концерт»
10.15, 02.10 Диалоги о животных
10.55 Большие и маленькие
13.05 Д/с «Невский ковчег. Теория невозможного»
13.30 «Игра в бисер» с Игорем Волгиным
14.15 Д/с «Элементы»
14.45, 00.40 Х/ф «РИМЛЯНКА»
16.30 «Картина мира»
17.15 «Пешком...»
17.45 Передача знаний
18.35 «Романтика романса»
19.30 Новости культуры
20.10 Д/ф «Это я и музыка...» 60 лет со дня рождения Дмитрия Хворостовского
20.50 Х/ф «БАРЫШНЯ-КРЕСТЬЯНКА»
22.40 Шедевры мирового музыкального театра
02.50 М/ф «Икар и мудрецы»
03.00 Перерыв в вещании

ДОМАШНИЙ

06.30, 06.05 «6 кадров» (16+)
07.20 Х/ф «БАБОЧКИ И ПТИЦЫ» (16+)
11.00 Х/ф «КАССИРШИ» (16+)
14.40 Х/ф «ТО, ЧТО НЕЛЬЗЯ КУПИТЬ» (16+)
18.45 Пять ужинов (16+)
19.00 Т/с «ВЕТРЕНЫЙ» (16+)
22.25 Х/ф «ЗОЛОТЫЕ НОЖНИЦЫ» (16+)
00.15 Т/с «ЦЫГАНКА» (16+)
05.20 Д/с «Не отрекаются любя» (16+)

РЕН ТВ

05.00 «Тайны Чапман» (16+)
07.00 «С бодрым утром!» (16+)
08.30, 12.30, 16.30 «Новости» (16+)
09.00 «Самая народная программа» (16+)
09.30 «Знаете ли вы, что?» (16+)
10.30 «Наука и техника» (16+)
11.30 «Неизвестная история» (16+)
13.00 Х/ф «ЛЮДИ ИКС: ПОСЛЕДНЯЯ БИТВА» (16+)
15.00, 17.00 Х/ф «ЛЮДИ ИКС: ПЕРВЫЙ КЛАСС» (16+)
17.50 Х/ф «ЛЮДИ ИКС: ДНИ МИНУВШЕГО БУДУЩЕГО» (12+)
20.20 Х/ф «ЛЮДИ ИКС: АПОКАЛИПСИС» (12+)
23.00 «Итоговая программа» (16+)
23.55 «Самые шокирующие гипотезы» (16+)
04.15 «Территория заблуждений» (16+)

ТНТ

07.00 М/с «Простоквашино» (0+)
09.00 М/ф «Скуби-Ду!» (6+)
10.45, 11.15, 11.45 Т/с «САШАТАНЯ» (16+)
12.15, 12.45, 13.15, 13.45, 14.15, 14.45, 15.15, 15.45, 16.20 Т/с «НИНА» (16+)
16.50 Х/ф «ХОЧУ ЗАМУЖ» (16+)
19.00 «Звезды в Африке» (16+)
21.00 «Лучшие на тнт» (16+)
22.00 «Однажды в России» (16+)
23.00 «Новые танцы» (16+)
01.00, 02.20 «Битва экстрасенсов» (16+)
03.35 «Импровизация» (16+)
04.20 «Comedy Баттл» (16+)
05.05, 05.55 «Открытый микрофон» (16+)
06.45 «Однажды в России. Спецдайджест» (16+)

СТС

06.00, 05.50 Ералаш (0+)
06.05 М/с «Фиксики» (0+)
06.25, 05.20 М/ф «Мультфильмы» (0+)
06.45 М/с «Три кота» (0+)
07.30 М/с «Царевны» (0+)
07.55, 10.00 Шоу «Уральских пельменей» (16+)
09.00 Премьера! Рогов+ (16+)
10.40 М/ф «Белка и Стрелка. Карибская тайна» (6+)
12.15 Х/ф «ТОР-2. ЦАРСТВО ТЬМЫ» (12+)
14.30 Х/ф «ТОР. РАГНАРЁК» (16+)
17.00 Премьера! Маска. Танцы (16+)
18.55 Х/ф «ЧЕЛОВЕК-МУРАВЕЙ» (16+)
21.00 Х/ф «ЧЕЛОВЕК-МУРАВЕЙ И ОСА» (12+)
23.20 Х/ф «ТРИ ИКСА. МИРОВОЕ ГОСПОДСТВО» (16+)
01.10 «6 кадров» (16+)

ТВ-3

06.00, 12.30, 23.55 Дом исполнения желаний с Еленой Блиновской (16+)
06.05 М/ф «Мультфильмы» (0+)
08.00 Новый день (12+)
08.30, 09.00, 10.00, 10.30, 11.00 Д/с «Слепая» (16+)
09.30,11.30 Дом исполнения желаний с Еленой Блиновской. Лучшая версия себя (16+)
12.35 Х/ф «ВСЕГДА ГОВОРИ «ДА» (16+)
14.45 Х/ф «МИСС КОНГЕНИАЛЬНОСТЬ» (12+)
17.00 Х/ф «МИСС КОНГЕНИАЛЬНОСТЬ: ПРЕКРАСНА И ОПАСНА» (12+)
19.15 Х/ф «МАЧО И БОТАН» (16+)
21.30 Х/ф «МАЧО И БОТАН-2» (16+)
00.00 Х/ф «ЗЕЛЕНЫЙ ШЕРШЕНЬ» (16+)
02.00, 02.45, 03.15, 04.00, 04.45, 05.30 Т/с «КАСЛ» (16+)

ЗВЕЗДА

05.30 Х/ф «СИЦИЛИАНСКАЯ ЗАЩИТА» (12+)
07.15 Х/ф «ПРИКАЗАНО ВЗЯТЬ ЖИВЫМ» (12+)
09.00 «Новости недели» (16+)
09.25 «Служу России» (12+)
09.55 «Военная приёмка» (12+)
10.45 «Скрытые угрозы» (16+)
11.30 Код доступа (12+)
12.20 «Легенды армии» (12+)
13.05 «Специальный репортаж» (16+)
14.55 Т/с «...И БЫЛА ВОЙНА» (16+)
18.00 «Главное» с Ольгой Беловой (16+)
19.45 Д/с «Легенды советского сыска» (16+)
23.00 «Фетисов» (12+)
23.45 Х/ф «ДОРОГОЙ МОЙ ЧЕЛОВЕК» (12+)
01.45 Х/ф «КО МНЕ, МУХТАР!» (12+)
03.05 Х/ф «НА ЗЛАТОМ КРЫЛЬЦЕ СИДЕЛИ...» (6+)
04.15 Д/ф «Звездные войны Владимира Челомея» (12+)
05.05 Д/с «Оружие Победы» (12+)

ПЯТЫЙ КАНАЛ

05.00, 05.45, 06.30, 07.15 Т/с «ПЕРЕЛЕТНЫЕ ПТИЦЫ» (16+)
08.00, 08.40, 09.30, 10.25, 11.10, 12.00, 12.55, 13.45, 14.35, 15.30 Т/с «НАШ СПЕЦНАЗ» (12+)
16.15, 17.10, 17.55, 18.45, 19.30, 20.15, 21.00, 21.45, 22.35, 23.15, 00.00, 00.40, 01.15 Т/с «СЛЕД» (16+)
01.55, 02.45, 03.30, 04.15 Т/с «ГЕТЕРЫ МАЙОРА СОКОЛОВА» (16+)

МАТЧ!

06.45, 14.35, 16.30, 20.40, 01.30, 06.30 Все на Матч!
07.30 Регби. «Химик» (Дзержинск) - «Динамо» (Москва). PARI Чемпионат России (0+)
09.00 Смешанные единоборства. А. Грассо - В. Арауджо. UFC
11.30, 13.00 Бокс. М. Ричман - А. Дулиттл. Bare Knuckle FC
14.30, 15.25, 16.10, 16.55, 19.20, 01.25, 06.20 Новости
15.30 Паркур. Чемпионат мира. Женщины
16.15 Паркур. Чемпионат мира. Мужчины. Прямая трансляция из Японии
17.00 М/ф «Утёнок, который не умел играть в футбол» (0+)
17.10 М/ф «Футбольные звёзды» (0+)
17.30 Футбол. Журнал Лиги чемпионов (0+)
18.00 «ЦСКА - Спартак. Гонка за лидером»
19.25 Пляжный футбол. Московский международный кубок. Финал
20.55 Футбол. «Крылья Советов» (Самара) - «Сочи». МИР Российская Премьер-Лига. Прямая трансляция
23.00 Волейбол. «Локомотив» (Калининградская область) - «Динамо-Ак Барс» (Казань). Чемпионат России. Pari Суперлига. Женщины
02.00 Футбол. ЦСКА - «Спартак» (Москва). МИР Российская Премьер-Лига. Прямая трансляция
05.00 «После футбола»
07.00 Футбол. «Бавария» - «Фрайбург». Чемпионат Германии (0+)

6 ТВ

05.00, 10.40, 20.45 Д/с «Документальный цикл программ» (12+)
06.00 «Погоня за вкусом» (16+)
06.50 Актуальное интервью (0+)
07.05 Т/с «ПАРФЮМЕРША» (12+)
10.25 Культурный код (0+)
11.10, 21.20 Национальная кухня (0+)
12.00 Т/с «ЧУЖОЕ ГНЕЗДО» (12+)
16.10 Т/с «ВЕРНИ МОЮ ЛЮБОВЬ» (12+)
22.10 Д/ф «Документальный фильм Юрия Кота» (12+)
23.10 Д/с «Вокруг света. Места силы» (16+)
00.00 Д/с «Это реальная история» (16+)
00.55 Д/с «Научные сенсации» (12+)
01.40 Кино, сериалы, информационно познавательные, развлекательные программы (16+)

ГУБЕРНИЯ

07.00, 04.35 Новости недели (16+)
07.40 Слово веры (12+)
08.00 д/ф Я взломан (16+). 3 - серия
08.30 д/ф Все как у зверей. Мимикрия (12+). 2 - серия
08.55 PRO хоккей (12+)
09.10 д/ф Тайная история еды (16+). 17 - серия
10.10 т/с ПСИХОЛОГИЯ ЛЮБВИ (12+). 1 - серия
11.05 т/с ПСИХОЛОГИЯ ЛЮБВИ (12+). 2 - серия
12.05 т/с ПСИХОЛОГИЯ ЛЮБВИ (12+). 3 - серия
13.00 т/с ПСИХОЛОГИЯ ЛЮБВИ (12+). 4 - серия
14.00 Школа здоровья (16+)
15.05 д/с Не факт. Магия чисел (12+). 7 - серия
15.35 х/ф Белые росы. Возвращение (12+)
17.35, 05.40 На рыбалку (16+)
18.00 Магистраль (16+)
18.10 д/ф Легенды кино (12+). 5 - серия
19.00, 22.05, 01.45 Фабрика новостей (16+)
19.55, 23.00, 02.35, 05.15 Итоги недели
20.25 д/ф Непокоренные (цикл Патриоты) (12+)
21.15 Д/ф “ПРОКУРОРЫ 4”
23.35 д/с Свои 2 (16+). 40 - серия
00.20 д/с Свои 2 (16+). 41 - серия
01.05 д/с Свои 2 (16+). 42 - серия
03.00 х/ф Плутовство, или хвост виляет собакой (12+)
06.05 Зеленый сад (0+)
06.35 ЗдоровКХВ 12+

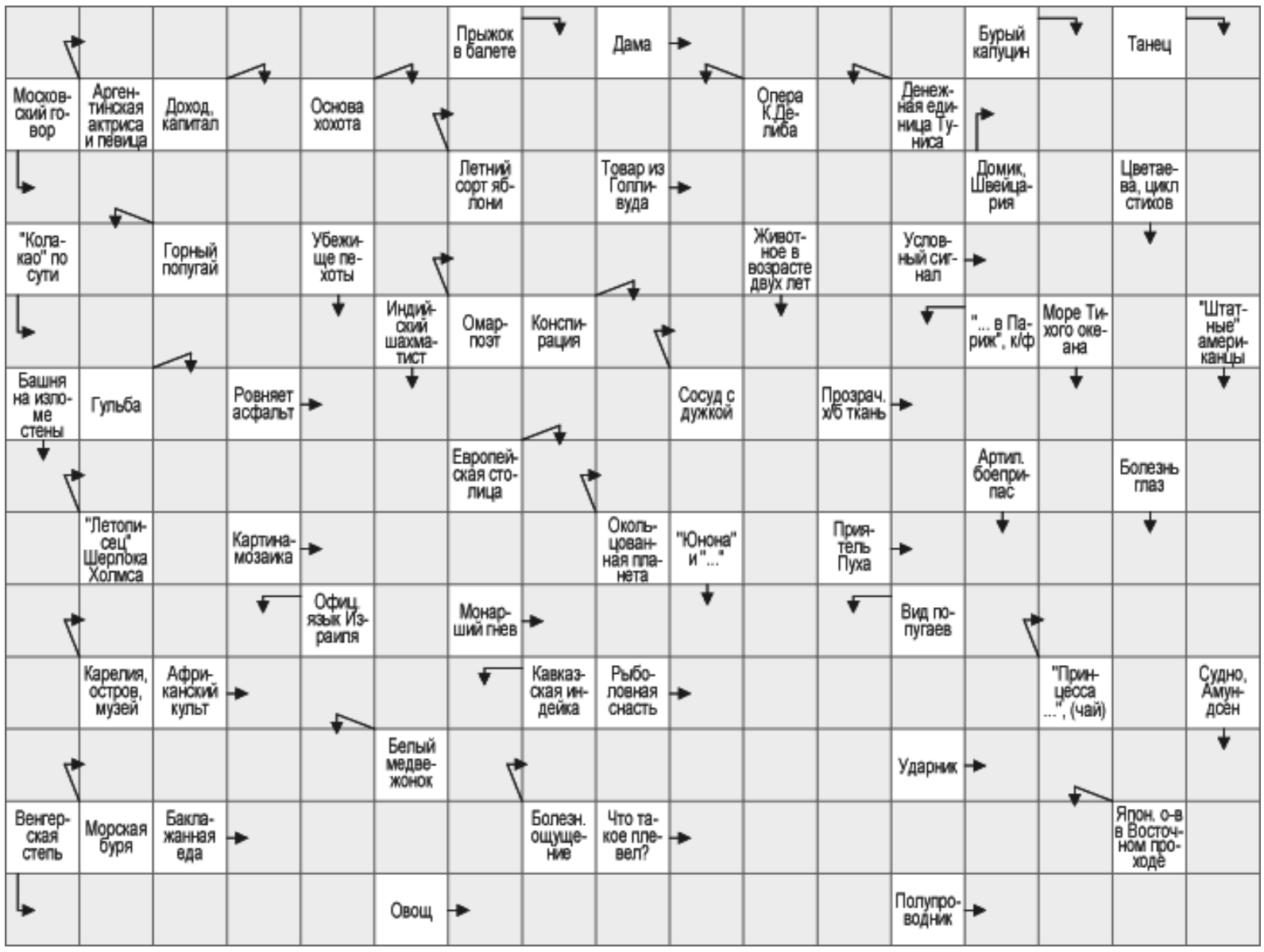

Ответы на сканворд и ключворд, опубликованные 28 сентября

1	2	3	4	5	6	7	8	9	10	11	12	13	14	15
К	Л	А	Р	Н	Е	Т	У	Ш	Б	Д	И	О	Ё	Ф
16	17	18	19	20	21	22	23	24	25					
В	С	Ч	Ь	Г	М	Й	П	Я	Ц					

Шуточные вопросики

Всем известна польза, которую могут принести викторины – это и тренировка для ума, и расширение кругозора. Вопросы ниже имеют такое решение, для нахождения которого не надо быть знатоком в какой-то области, а просто уметь взглянуть на вопрос с неожиданной стороны.

Начнём?

1. Говоря о голоде, какого родственника мы вспоминаем?
2. Какое молоко никто не пил?
3. Когда беззубый чувствует боль от зубов?
4. Вы находитесь в самолете, перед вами лошадь, сзади вас - автомобиль. Где вы находитесь?
5. Как спрыгнуть с десятиметровой лестницы и не ушибиться?

ОТВЕТ

Тётку (голод не тётка); Плачье; Когда его укусила собака; На крупеии; Надо прыгать с нижней ступени.

Хитрая головоломка

Один французский писатель ужасно не любил Эйфелеву башню, но постоянно там обедал (на первом уровне башни). Как он это объяснял?

ОТВЕТ

Это единственное место во всем огромном Париже, откуда ее не видно.

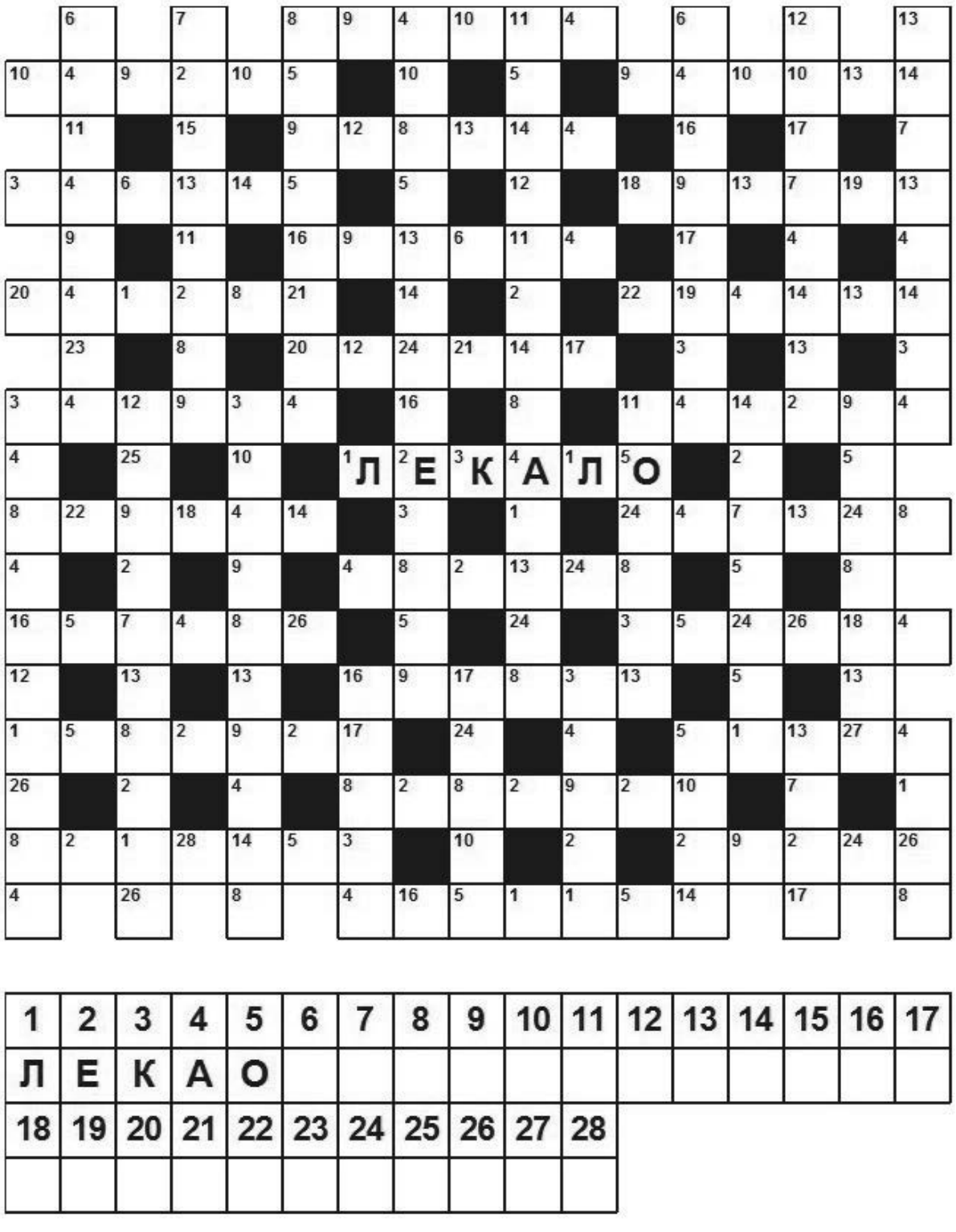

1	2	3	4	5	6	7	8	9	10	11	12	13	14	15	16	17
Л	Е	К	А	О												
18	19	20	21	22	23	24	25	26	27	28						

Погода

в Николаевске-на-Амуре

СРЕДА

05.10.22.
+3⁰ С

ЧЕТВЕРГ

06.10.22.
+4⁰ С

ПЯТНИЦА

07.10.22.
+6⁰ С

СУББОТА

08.10.22.
+7⁰ С

ВОСКРЕСЕНЬЕ

09.10.22.
+8⁰ С

ПОНЕДЕЛЬНИК

10.10.22.
+9⁰ С

ВТОРНИК

11.10.22.
+8⁰ С

Услуга по исправлению технической ошибки в данных ЕГРН

На Госуслугах стала доступна отправка заявлений в Росреестр на исправление технической ошибки в данных Единого государственного реестра недвижимости полностью онлайн.

«Опечатки, грамматические или арифметические ошибки, допущенные при внесении сведений в ЕГРН; разночтения в площади объекта – это все технические ошибки, которые теперь можно исправить, не прибегая к бумажным заявлениям или платным электронным подписям. Планируется, что до конца года Росреестр совместно с Минцифры выведет на Единый портал государственных услуг ключевые государственные услуги для людей и бизнеса. На Госуслугах уже доступны все 18 видов выписок ЕГРН, а также услуги по лицензированию. Скоро на ЕПГУ станет доступным представление сведений Государственного фонда данных по землеустройству и Саморегулируемая организация кадастровых инженеров», – сообщила заместитель руководителя Управления Росреестра по Хабаровскому краю Елена Семченко.

По ее словам, прежде подача заявлений на исправление технической ошибки об объекте недвижимости была доступна на сайте Росреестра или через МФЦ, теперь заявители могут подать заявление на услугу через Единый портал, а получить усиленную электронную подпись прямо в своем смартфоне – через приложение «Госключ» (ссылка на него появится при заполнении заявления). Благодаря бесшовному процессу заявители будут оформлять услугу и получать результат от ведомства значительно быстрее.

Заместитель начальника отдела краевой Кадастровой палаты Александр Барсуков добавил, что следующий шаг – предоставление данной услуги для обладателей усиленной электронной квалифицированной подписи, выданной иными удостоверяющими центрами. На базе Кадастровой палаты по Хабаровскому краю функционирует удостоверяющий центр по выдаче сертификатов усиленной квалифицированной электронной подписи. Для получения сертификата необходимо зарегистрироваться на сайте Удостоверяющего центра - uc.kadastr.ru, подать запрос в «Личном кабинете», оплатить услугу, затем пройти процедуру удостоверения личности в любом офисе Кадастровой палаты на территории края. С 2022 года оказание услуг удостоверяющего центра Федеральной кадастровой палаты осуществляется только для физических лиц, в том числе арбитражных управляющих, нотариусов, кадастровых инженеров.

Кадастровая палата по Хабаровскому краю.

Информация

об имущественной поддержке СМСП, а также физическим лицам, не являющимся индивидуальными предпринимателями и применяющими специальный налоговый режим "Налог на профессиональный доход" в Николаевском муниципальном районе Хабаровского края

В целях реализации Федерального закона от 24 июля 2007 г. № 209-ФЗ «О развитии малого и среднего предпринимательства в Российской Федерации»; постановления Правительства Российской Федерации от 01 декабря 2016 г. № 1283 «О внесении изменений в постановление Правительства Российской Федерации от 21 августа 2010 г. № 645» в Николаевском муниципальном районе Хабаровского края для оказания имущественной поддержки СМСП, а также физическим лицам, не являющимся индивидуальными предпринимателями и применяющими специальный налоговый режим «Налог на профессиональный доход» постановлением администрации Николаевского муниципального района Хабаровского края от 20 октября 2019 г. № 1173-па (с изменениями от 22.05.2020 № 433-па) утвержден Перечень имущества, находящегося в муниципальной собственности Николаевского муниципального района и свободного от прав третьих лиц (за исключением права хозяйственного ведения, права оперативного управления, а также имущественных прав субъектов малого и среднего предпринимательства), предназначенного для предоставления во владение и (или) в пользование на долгосрочной основе (в том числе по льготным ставкам арендной платы) субъектам малого и среднего предпринимательства и организациям, образующим инфраструктуру поддержки субъектов малого и среднего предпринимательства, а также физическим лицам, не являющимся индивидуальными предпринимателями и применяющими специальный налоговый режим «Налог на профессиональный доход» (далее - Перечень).

Формирование Перечней осуществляется в целях: обеспечения доступности информации о муниципальном имуществе, включенном в Перечни, для субъектов МСП, а также физическим лицам, не являющимся индивидуальными предпринимателями и применяющими специальный налоговый режим «Налог на профессиональный доход»; предоставления муниципального имущества, включенного в Перечни, во владение и (или) в пользование на долгосрочной основе (в том числе по льготным ставкам арендной платы) субъектам МСП, а также физическим лицам, не являющимся индивидуальными предпринимателями и применяющими специальный налоговый режим «Налог на профессиональный доход»; реализации полномочий органов местного самоуправления в сфере оказания имущественной поддержки субъектам МСП, а также физическим лицам, не являющимся индивидуальными предпринимателями и применяющими специальный налоговый режим «Налог на профессиональный доход»; стимулирования развития малого и среднего предпринимательства.

Также в целях оказания имущественной поддержки постановлением администрации Николаевского муниципального района Хабаровского края от 19 июня 2018 г. № 309-па (с изменениями от 16.06.2021 № 541-па) утвержден Порядок предоставления в аренду имущества, включенного в перечень имущества в целях предоставления его во владение и (или) пользование субъектам малого и среднего предпринимательства и организациям образующим инфраструктуру поддержки СМСП (далее – Порядок). Имущество, включенное в Перечень, предоставляется в аренду с соблюдением требований, установленных Федеральным законом «О защите конкуренции». Начальный размер арендной платы устанавливается на основании отчета об оценке рыночной арендной платы, подготовленного в соответствии с законодательством Российской Федерации об оценочной деятельности.

Арендная плата вносится в следующем порядке: в первый год аренды - 70 процентов арендной платы; во второй год аренды - 80 процентов арендной платы; в третий год аренды - 90 процентов арендной платы; в четвертый год аренды и далее - 100 процентов арендной платы.

Перечень и Порядок размещены на сайте администрации Николаевского муниципального района Хабаровского края в разделах: /деятельность/экономика и бизнес/малый и средний бизнес/имущественная поддержка/. Ответственным за ведение Перечня и Арендодателем имущества, включенного в Перечень, является комитет по управлению имуществом администрации Николаевского муниципального района Хабаровского края, контактный телефон 8 (42135) 2-24-28.

Жители Хабаровского края используют технологии будущего

В рамках исполнения Национальной программы «Цифровая экономика Российской Федерации», на электронный документооборот, в том числе – на электронные квитанции, переходит большинство сервисных организаций страны. Более 155 тысяч жителей Хабаровского края сделали выбор в пользу электронных квитанций за электрическую и тепловую энергии от ПАО «ДЭК» и отказались от бумажных счетов.

– Бумажные квитанции скоро уйдут из жизни людей так же, как ушли телефоны-автоматы. Электронная квитанция имеет множество преимуществ, ее можно хранить в почте или скачать и хранить в папке. В ней есть прямая ссылка на онлайн-оплату. А если вы привыкли платить в банках, на почте или через терминалы – на электронной квитанции есть QR-код, который просто нужно открыть и предъявить на телефоне оператору или сканировать на терминале. Распечатывать электронную квитанцию для оплаты не требуется, – рассказывает начальник управления по работе с частными клиентами и ИКУ филиала ПАО «ДЭК»–«Хабаровскэнергосбыт» Николай Долженков.

Если вы еще не подписались на электронную квитанцию от ПАО ДЭК и заглядываете в почтовый ящик в ожидании счетов за жилищно-коммунальные услуги, то компания приводит шесть основных принципов, почему электронная квитанция лучше бумажной:

- Оперативно - приходит намного раньше бумажной;
- Надежно – ее не потеряют при доставке, не вытащат из почтового ящика;
- Удобно - доступ к квитанции в любое время и в любом месте с прямой ссылкой для оплаты;
- Конфиденциально - никто не сможет заглянуть в вашу квитанцию и узнать персональные данные;
- Забота о близких - можно получать и оплачивать счета родителей, дедушек и бабушек;
- Экологично - отказываясь от бумажной квитанции, вы спасаете несколько деревьев.

Подпишитесь на электронную квитанцию прямо сейчас! Оформление подписки занимает несколько минут. Оформить подписку можно на сайте Дальневосточной энергетической компании www.dvec.ru в разделе Электронная квитанция или в Личном кабинете ПАО «ДЭК».

Переход на электронную квитанцию осуществляется постепенно: среди клиентов компании имеется значительное количество людей пожилого возраста, не владеющих интернет-технологиями или людей, лишенных доступа к сети Интернет. Поэтому в первую очередь, переход на электронную квитанцию ПАО «ДЭК» осуществили клиенты, которые подтвердили свою готовность взаимодействовать с компанией посредством интернет-технологий и активно пользующиеся онлайн-оплатой и личным кабинетом клиента.

Наталья Яновская, начальник пресс-службы филиал ПАО "ДЭК"-"Хабаровскэнергосбыт".

ЛЮКС
Междугородные перевозки
ЕЖЕДНЕВНО!
г.Николаевск-на-Амуре-г.Хабаровск или г.Комсомольск-на-Амуре и обратно

м/а «Хайс» бизнес класса
TV в салоне
Доставка до адреса
Билеты
8 (924) 307-12-78; 8 (984) 292-12-78; 8 (962) 228-12-78

Уважаемые нижнеамурцы!
Официальный сайт Николаевского муниципального района работает для вас!
https://nikoladm.khabkrai.ru

t.me/amur_liman

ПРОДАЮ

1-КОМ.КВ

■ Продаю 1-ком.бл.кв., центр, 700 тыс.руб.; т. 8-984-177-06-75.

3-КОМ.КВ

■ Продаю 3-ком.бл.кв., ул. Сибирская,99, 5 этаж, пластиковые окна, балкон застеклен, хороший ремонт, 2 телевидения, остается вся мебель; т. 8-914-409-80-47.

ДОМ/КОТТЕДЖ

■ Продаю частный дом за парком (баня, теплица), 700 тыс.руб.; т. 8-984-177-62-54.

■ Продаю 2-этажный недостроенный дом; лодку «Прогресс-2» с мотором «Сузуки-30»; грузовик 4-дверный; т. 8-914-197-24-47.

■ Продаю коттедж, 72 кв.м, гараж, баня, ухоженный участок. Продаю домашний картофель; т. 8-909-805-16-90.

КУПЛЮ/МЕНЯЮ

■ Куплю квартиру в любом состоянии; т. 8-999-082-33-18.

■ Куплю 1-2-ком.бл.кв., оплата наличными; т. 8-999-082-33-18.

■ Куплю дом с земельным участком; т. 8-999-082-33-18.

■ Куплю 1-2-ком.бл.кв.; т. 8-914-418-02-66.

РАЗНОЕ

■ Продаю насос гидравлики НШ-104-3 (1 шт.); НШ-100-А-3 (1 шт.); т. +7-909-874-11-65.

■ Продаю головы осенней кеты, соленые, в контейнере 11 кг; т. 8-914-161-10-23.

■ Продаю домашний, очень вкусный картофель; т. +7-914-423-78-17.

■ Продаю мёд цветочный, липовый (1 литр – 630 руб.), хорошее качество, медосбор 2022 года, пасека р-н им.Лазо; т. 8-914-215-84-65.

■ Продаю плечики, плитку кафельную, банки стеклянные, горшки цветочные, коврик резиновый, канистры пластмассовые на 5 л, ключи гаечные, мышеловку, веревку-фал; т. 8-909-807-78-57.

■ Продаю лестницу металлическую, доски, ящики алюминиевые, деревянные, емкости на 40 л, лом, ледоруб, фомку, топор, лопату, телогрейку, ватники, верхонки; т. +7-914-400-88-99.

■ Продаю огород в черте города, с посадками, недорого; т. 286-33.

Сдаётся
в аренду нежилое помещение по адресу: ул. М. Горького,94.
Площадь – 68,3 кв.м.
Обращаться по **т. 8-909-856-35-63** или **8-984-294-47-05.**

Продаю дом в с.Красное, 52,5 кв.м, 3 комнаты, кухня, ванная, центр.отопление, вода холодная, бойлер электрич., пластик.окна, натяж.потолки; большая веранда, обшитая деревом. Остаётся мебель и быт.техника. Дом в собственности, уч-к в собственности 7 соток, 2 теплицы, баня, оформлены грядки под посадку, саженцы разные. Все вопросы по цене при встрече; **т. 8-909-842-61-83.**

Продаю
2-ком.бл.кв., центр, тёплая, солнечная, с ремонтом, 5 этаж;
т. 8-984-173-07-14, 8-914-357-12-49.

В Торговом Центре «Дом одежды»
сдаётся в аренду помещение – 34,5 кв.м.
Обращаться по **т. 8-909-856-35-63** или **8-984-294-47-05.**

Продаю
снегоход «Буран»;
т. 8-914-408-51-25.

Телефон рекламного отдела – 223-72.

Начинается приём документов на участие в экологическом конкурсе "ЭкоЛидер-2022

Будет определён один победитель и два призера конкурса, занявшие второе и третье места.

В конкурсе могут принять участие физические лица, индивидуальные предприниматели и юридические лица, реализующие в текущем году мероприятия, направленные на экологическое просвещение и вовлечение граждан в деятельность по охране окружающей среды (организация и проведение мероприятий по озеленению территорий, по экологическому образованию, просвещению, воспитанию населения, по направлению отходов на переработку, применение инновационных методов осуществления экологической деятельности, по развитию экологичных видов топлива, по информационной поддержке инноваций в сфере экологии и пр.). Победители будут определены по следующим категориям: "Муниципальное образование", "Крупное предприятие", "Предприятия среднего и малого бизнеса", "Некоммерческая организация, общественное объединение", "Общее образование", "Профессиональное и дополнительное образование", "Средство массовой информации", "Энтузиаст", "Профи", "Сохраним амурского тигра". Обращаем внимание, что для участия в конкурсе не принимаются рефераты, научные исследования, научные проекты обучающихся, подготовленные под руководством педагогов для школьных олимпиад, конкурсов, исследовательских работ.

– Конкурс проводится ежегодно, уже более 10 лет. Он призван привлечь внимание жителей региона к проблемам экологии, выявлять наиболее эффективные подходы к организации природоохранной деятельности и способствовать их широкому распространению, – отметил министр природных ресурсов Хабаровского края Александр Леонтьев.

Заявка на конкурс и прилагаемые к ней материалы за текущий год направляются в министерство природных ресурсов края не позднее 1 ноября 2022 года на электронную почту организатора (priroda@adm.khv.ru, в виде электронных образцов документов) или почтовым отправлением (680000 г. Хабаровск, ул. Муравьева-Амурского, д. 56.) либо нарочно по адресу: г. Хабаровск, ул. Пушкина, д. 46, кабинет 5. В каждой категории от одного участника принимается только одна заявка. Решением конкурсной комиссии будет определен один победитель конкурса и два призера конкурса, занявшие второе и третье места. Результаты конкурса утверждаются приказом министерства природных ресурсов края не позднее 25 декабря 2022 года. Министерство природных ресурсов края приглашает к участию в конкурсе муниципальные образования края, предприятия крупного, среднего и малого бизнеса, библиотеки, музеи, образовательные организации, некоммерческие организации, общественные объединения, средства массовой информации, профессиональных экологов и неравнодушных к вопросам экологии граждан.

По вопросам организации и проведения конкурса обращаться по телефонам: (4212) 30-67-82, (4212) 47-39-26.

По информации правительства Хабаровского края.

ПРИМИТЕ СОБОЛЕЗНОВАНИЯ

Коллектив клуба п. Чныррах скорбит и выражаем глубокое, искреннее соболезнование родным, близким, коллегам в связи с безвременной кончиной генерального директора ООО «Восточный рыбокомбинат»

Александра Александровича Бронникова

Он был сильным, щедрым, отзывчивым, душевным, незаурядным человеком. Таким мы его и запомним. Вечная память!

Коллектив мужской парикмахерской ТЦ «Фаворит» выражает искреннее соболезнование родным и близким в связи с уходом из жизни замечательного человека, мастера своего дела

Ирины Александровны Лебедевой

Друзья Кругликовы, И. Тарасова, Е. Коньшина глубоко скорбят и выражают искреннее соболезнование Марине Шейнихович и Елене Жиркиной в связи со смертью мамы, бабушки, прабабушки

Валентины Ивановны Дьяконовой

Бывшие коллеги междугородной телефонной станции узла электрической связи глубоко скорбят и выражают искреннее соболезнование дочери Марине в связи с уходом из жизни мамы, бабушки, прабабушки, замечательного человека

Валентины Ивановны Дьяконовой

Родители, классный руководитель выпускников 2022 года школы № 4 глубоко скорбят и выражают искреннее соболезнование дочери Олесе Палтусовой, мужу Александру, всем родным и близким в связи с трагической гибелью мамы, жены

Александры Сергеевны Батлюк

Разделяем с вами боль невосполнимой утраты.

Редакция газеты «Амурский лиман» приносит глубокие соболезнования родным и близким в связи с трагической гибелью

Александры Сергеевны Батлюк

Она неоднократно становилась героиней наших публикаций как яркий пример материнской любви и заботы, хранительницы семейных ценностей.

Администрация Николаевского муниципального района выражает глубокое соболезнование и искреннее сочувствие Татьяне Сергеевне Мутьевой, главе с.Оремиф, в связи с трагической гибелью сестры

Александры Сергеевны Батлюк

В это тяжелое для вас, ваших родных и близких время разделяем вашу скорбь и горечь невосполнимой утраты. Светлая память навсегда сохранится в сердцах и душах всех, кто её знал.

Семьи Королёвых, Смирновых глубоко скорбят и выражают искреннее соболезнование дочери Марине, внучке Елене, родным и близким в связи с уходом из жизни

Валентины Ивановны Дьяконовой

Скорбим вместе с вами.

Проект #МЫВМЕСТЕ открывает новое направление помощи

Цель проекта — поддержка семей военнослужащих.

Работа проекта #МЫВМЕСТЕ организована на территории субъектов Российской Федерации с февраля 2022 года. С октября 2022 года приоритетными направлениями работы штабов #МЫВМЕСТЕ станут: помощь военнослужащим и мобилизованным гражданам, а также их семьям, помощь гражданам, испытывающим тревогу.

– Акция направлена на помощь семьям, в которых есть мобилизованные. Она выражается в доставке продуктовых наборов, помощи детям, психологической и юридической помощи. Мы стараемся помочь всем, – прокомментировала Анастасия Фурсова, начальник краевого волонтёрского центра.

Теперь адресная помощь будет оказываться семьям военнослужащих и мобилизованных граждан по всей стране. Также свою работу начинает Единая горячая линия #МЫВМЕСТЕ – многоканальный номер: 8 (800) 200-34-11. Линия работает в круглосуточном режиме. Сервисы народной поддержки и штабы взаимопомощи #МЫВМЕСТЕ возобновляют активную работу в 85 регионах России. В мае 2022 года было запущено новое направление #МЫВМЕСТЕ с Донбассом, где штабы также стали центром объединения возможностей государства, бизнеса и неравнодушных граждан. Успешно функционируют 947 центров сбора гуманитарной помощи и 85 региональных штабов #МЫВМЕСТЕ по оказанию помощи эвакуированным гражданам и семьям мобилизованных.

По информации правительства Хабаровского края.

И.о. главного редактора Олег Брунонович ЕВСЮГОВ.
Общественно-политическая газета
Учредители: администрация Николаевского муниципального района Хабаровского края, Комитет по информационной политике и массовым коммуникациям Правительства Хабаровского края.

Свидетельство о регистрации СМИ: Управление Федеральной службы по надзору в сфере связи, информационных технологий и массовых коммуникаций по Дальн евосточному федеральному округу
ПИ № ТУ 27-00682 от 11.02.2019 года.

Адрес редакции, издателя: 682469 г. Николаевск-на-Амуре, ул. Гоголя, 28.
E-mail: amur.nikol2013@yandex.ru
Наш сайт: **https://amurliman.ru/.**
Газета печатается в АО «Редакция «Тихоокеанская звезда», адрес: г. Хабаровск, ул. Серышева, 31.
Газета выходит 1 раз в неделю – среда. В год 52 номера.

Телефоны:
главный редактор – **233-14,**
ответственный секретарь – **223-72,**
технический редактор – **233-10,**
корректор – **233-10,**
корреспонденты – **232-99,**
отдел рекламы – **223-72.**

Мнение авторов публикаций не обязательно отражает точку зрения редакции.

Индекс 54531
За содержание рекламы газета ответственности не несет. Ответственность за достоверность сведений, содержащихся в рекламных материалах, несут рекламодатели.
Тираж 3500. Цена свободная.
Для читателей 16 +

ПОЗДРАВЛЯЕМ!

Сердечно Ларису Георгиевну Харлампиеву с наступающим юбилейным днем рождения!

Желаем, чтобы Вы еще на долгие годы сохранили свою активность, энергию и неравнодушие. Пусть глаза ваши по-прежнему излучают свет и тепло. Пусть не пропадает интерес к жизни. И пусть Вас всегда окружают забота и внимание близких людей. Примите слова благодарности за Вашу стойкость, терпение и самоотверженный труд!

Районный Совет ветеранов войны и труда.

Уважаемые пенсионеры!

В Международный день пожилых людей желаем вам улыбок, добра и человеческого тепла. Пусть каждый будет одарен вниманием и пониманием родных, заботой и душевностью. Долгих вам лет жизни, здоровья и мира в душе. За вашу жизнь вы сделали так много, что заслуживаете уважения, достатка и благополучия. Счастья вам!

Николаевский районный Совет ветеранов.

«Золотая кубышка»

Редакция газеты открывает подписку на первое полугодие 2023 года и проводит конкурс для своих подписчиков.

Хотите стать победителем?

Просто подпишитесь на полгода.

А в канун Нового года, 23 декабря, состоится розыгрыш. Каждый получит приз, а самый счастливый станет обладателем «Золотой кубышки».

«ЭКОНОМ-лавка»

(ТЦ «Дом одежды», место № 14)

«Всё по 150»

В продаже

нужная и разнообразная мелочь для дома и многое другое.

Внимание! Вакансия!

Вы человек творческий?

Хорошо владеете программами графического дизайна?

Умеете работать на компьютере и полиграфическом оборудовании?

Приглашаем стать частью нашей команды в качестве

редактора специальных выпусков.

Обращайтесь по адресу: ул. Гоголя, 28; по телефонам: 2-23-72, 2-32-99.

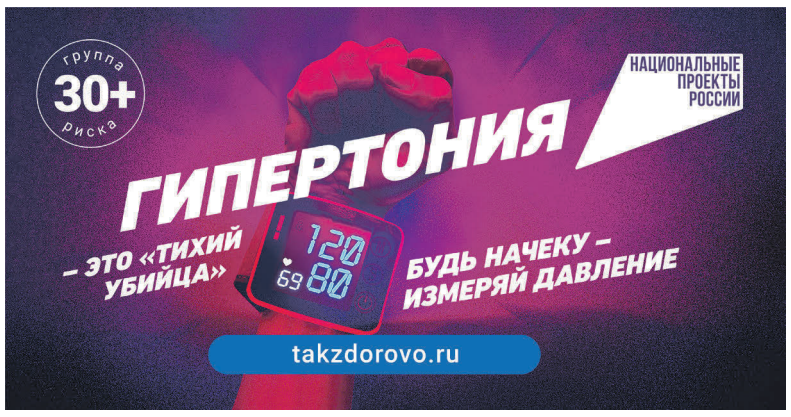

Мой папа самый лучший!

Нас три сестры: Алена, Оля, Варя.
Хотим мы рассказать вам про нашего папулю.
Он самый лучший в мире друг,
Другого не хотим мы.
Всегда поддержит, даст совет, с уроками поможет,
С ним выучить урок нет ничего проще!
Мы любим вместе почитать и посмотреть мультфильмы,
Мы любим вместе отдыхать, купаться в море, загорать,
А если в комнаты пробился аромат от выпечки,
То это с папой мы готовим шарлотку или пышечки.
Наш папа строгим может быть,
Когда мы чересчур шалим.
Но тут же нас простит за все,
Мы это вместе подтвердим!
Мы вместе поработать можем,
К примеру, мыть автомобиль.
Как он начнёт, то мы здесь тоже с машины вытираем пыль.
Ну вот такой у нас хороший,
Любит всех своих детей: Варю, Олю и Алёну, а также Лёшу и Сережу.
Хоть весь свет ты обойдешь,
Лучше папы не найдешь!
Самый классный в мире папа,
Лучше папы только мама!

Если рассказ вам понравился, вырезайте купон, вписывайте имя героя публикации и приносите нам в редакцию. Чем больше купонов, тем выше шанс победить.

"СУПЕРПАПА"

ФИО героя публикации

682469 г. Николаевск-на-Амуре, ул. Гоголя, 28, редакция газеты «Амурский лиман»

Конкурс «Суперпапа» завершён!

Подсчёт голосов и награждение победителей состоится 14 октября в 12.00 по адресу: ул. Гоголя,28, в редакции газеты «Амурский лиман». Приглашаем всех участников и героев нашего конкурса!

Это был последний рассказ про «суперпапу». Проголосовать за понравившуюся историю можно до 13 октября.

Напоминаем имена героев и авторов рассказов:

-дедушка Сергей Сергеевич Горьков, автор София Ерошина;

-дедушка Петя, автор Аня Букреева;

-папа Сергей, автор Никита Букреев;

-папа Леонид, автор Евгения Лебедева;

-папа Виктор, автор Богдан Мастерских;

-папа Сергей, автор Дарья Букреева;

-папа, автор Владислава Тютина;

-папа Саша, автор Коля Зернов;

-папа, автор Матвей Молоков;

-папа Станислав Владимирович Мушинский, авторы Анастасия, Екатерина, София и Виктория.

Министерство обороны Российской Федерации приглашает на краткосрочные контракты в Вооружённые силы на срок от 6 месяцев

- **ЗАРПЛАТА от 130 тыс. руб.**
- **Форма и питание БЕСПЛАТНО.**
- **СТРАХОВАНИЕ жизни и здоровья до 12,5 млн руб.**
- **ПРИОРИТЕТНОЕ поступление детей в образовательные учреждения.**
- **Помощь в решении КРЕДИТНЫХ И ДОЛГОВЫХ обязательств.**
- **ЛЬГОТЫ пожизненно:**
  - **50% за оплату ЖКХ,**
  - **100% транспортный налог.**

Звони по телефону: 8 (4212) 39-71-93 или обращайся в военный комиссариат.

КУПОН БЕСПЛАТНОГО ОБЪЯВЛЕНИЯ

есть в каждой газете. Вырезай. Заполняй. Отправляй. Купоны принимаются: в редакции газеты "АЛ"(ул Гоголя, 28); в БЦ "Фрегат" (ул. Советская, 126); в ТЦ "Товары для дома" (ул. Луначарского, 134, торговая точка ИП Гримов); в ТЦ "Дом одежды" (Экономлавка, ул. Советская, 95); в ТЦ "Фаворит" (отдел бытовой химии, место № 10), в магазинах "Реалбаза" (ул. Советская, 152-а); "Супермаг" (ул. Попова, 22); "Продукты" (ул. Школьная,115).

КУПОН БЕСПЛАТНОГО ОБЪЯВЛЕНИЯ

Купон действителен до 12 октября.

682469 г. Николаевск-на-Амуре, ул. Гоголя, 28, редакция газеты «Амурский лиман»

продажа/обмен/купля

Текст объявления: (не более 15 слов)

Внимание! Тексты принимаются только от частных лиц.