80-летие Победы в Великой Отечественной войне
ДО 9 МАЯ ОСТАЛОСЬ 16 ДНЕЙ
2025 - Год защитника Отечества

Издается с 7 ноября 1935 года

12+

РАЙОННАЯ ОБЩЕСТВЕННО-ПОЛИТИЧЕСКАЯ ГАЗЕТА

Анюйские ПЕРЕКАТЫ

http://www.anuika.ru

24 апреля 2025 года № 15 (12145-12148)

Сегодня в номере:

ХАБАРОВСКИЙ КРАЙ УКРЕПЛЯЕТ СВОЙ СУВЕРИНИТЕТ

РЕГИОНАЛЬНЫЕ ВЕСТИ 2023 год

- **РЕКОРДЫ: горняцкий миллион**
- **БЕССМЕРТНЫЙ ПОЛК: Великая Победа - в нашей памяти**
- **ЖИЛЬЕ: арендная квартира**
- **НАЦПРОЕКТ "БЕСПИЛОТНЫЕ АВИАЦИОННЫЕ СИСТЕМЫ": дроны на службе лесоохраны**
- **ВЫСТАВКА: фотография, ставшая историей**
- **ИНВЕСТИЦИОННЫЙ КЛИМАТ: разрешение на строительство за пять дней**
- **ТУРИЗМ: глэмпинг-парки - для привлечения туристов**
- **КОНКУРСНЫЙ ОТБОР: Земский работник культуры получит 2 миллиона рублей**
- **ДЕБАЛЬЦЕВО: здания, дороги, энергетика**
- **ОБНОВЛЕНИЕ: дороги станут лучше**

ФОТО: ПРЕСС-СЛУЖБА ПРАВИТЕЛЬСТВА ХАБАРОВСКОГО КРАЯ

Губернатор Хабаровского края Дмитрий Демешин принял участие в запуске второй линии Амурского гидрометаллургического комбината. Новое автоклавное производство не имеет аналогов в мире и стало первым в России по переработке золотосодержащих руд двойной упорности.

Страницы 7-10

Все на субботник!

СДЕЛАЕМ КРАЙ ЧИЩЕ И КРАСИВЕЕ

Добрая традиция, пришедшая из далёкого советского прошлого, осталась актуальной и в наши дни. Сегодня всероссийские субботники собирают тысячи добровольцев по всей стране.

Страница 3

К Дню пожарной охраны

СУХИХ ВАМ РУКАВОВ!

Открытие новой пожарной части 64 первого отряда Противопожарной службы Хабаровского края – важное и памятное событие не только для жителей села Найхин.

Страница 4

К 80-летию Победы

ВОЕННАЯ ИСТОРИЯ СЕРЖАНТА ПАКУЛОВА

К нам обратилась Любовь Владимировна Митрохина, внучка участника войны Андрея Ивановича Пакулова. Она принесла бережно сохраненные в семейном архиве материалы о дедушке...

Страница 13

Примите поздравления!

27 апреля - День российского парламентаризма

Уважаемые жители Хабаровского края!
Поздравляю вас с Днём российского парламентаризма!

Наша страна исторически шла по пути развития демократических институтов на протяжении многих столетий, и закономерным итогом этого процесса стало начало работы Государственной Думы Российской Империи 27 апреля 1906 года.

Сегодня вековые традиции народовластия продолжают Федеральное Собрание Российской Федерации, региональные и муниципальные думы, советы депутатов.

Как подчёркивает наш Президент Владимир Владимирович Путин: «Само время, события, через которые мы проходим, доказывают значимость такой преемственности, то, как важно именно на основе своего самобытного опыта укреплять парламентаризм и в целом общественно-политическую систему России».

Отмечу, в Хабаровском крае налажено конструктивное и продуктивное сотрудничество всех ветвей власти. Мы плотно взаимодействуем с обеими палатами Парламента страны — Советом Федерации и Государственной Думой.

Также работаем над совершенствованием регионального законодательства с краевой Думой.

В центре внимания — забота о благополучии и здоровье граждан, поддержка семей с детьми, участников СВО и их близких.

Оперативно рассмотрены и приняты законы по развитию нашей экономики: о создании семеноводческих зон, налоговых льготах для владельцев гибридных автомобилей, о введении специального налогового режима автоматизированной упрощенной системы налогообложения (УСН).

Убеждён: каждый запрос избирателей должен быть услышан, а каждое конструктивное предложение — принято и реализовано на благо нашего края!

Уважаемые парламентарии:
сенаторы и депутаты различных уровней!
Поздравляю вас с праздником!
Желаю и впредь плодотворно трудиться на благо своих поселений, районов, округов, регионов и всей нашей огромной России!

С уважением,
Губернатор Хабаровского края
Д.В. Демешин

Уважаемые депутаты Собрания депутатов Нанайского муниципального района, депутаты Советов депутатов сельских поселений района!
Поздравляю вас с Днем российского парламентаризма!

Органы представительной власти играют важнейшую роль в развитии нашей страны - в формировании правового фундамента и совершенствовании законодательства с учетом вызовов времени.

Более ста лет назад начала работу первая в истории нашей страны Государственная Дума, а сегодня российский парламентаризм – это неотъемлемая часть развития нашего государства, которая охватывает все сферы жизни, определяет развитие страны в целом, влияет на будущее каждого из нас.

От качества нашей работы, активной деятельности и профессионализма зависит социально-экономическая стабильность и развитие нашего государства, нашего района и края.

Работа в законодательных и представительных органах требует колоссальных коммуникативных навыков, умения видеть полный спектр мнений, согласовывать разнонаправленные интересы, просчитывать последствия принимаемых решений.

Уважаемые коллеги, хочу поблагодарить всех депутатов за профессионализм и ответственность и в этот праздничный день от всей души пожелать вам реализации всех намеченных планов, успехов в парламентской деятельности, плодотворной работы, крепкого здоровья и неиссякаемой энергии для исполнения всех полученных наказов на благо избирателей и процветания России!

С ПРАЗДНИКОМ!

С уважением,
председатель Собрания депутатов
Е.С. Масловская

Уважаемые депутаты Собрания депутатов Нанайского муниципального района, Советов депутатов сельских поселений!
От всей души поздравляю вас с Днем российского парламентаризма!

В основе этого государственного праздника огромное уважение к законотворческой деятельности, построенной на принципах демократии, гуманизма, на доверии людей.

День российского парламентаризма - знак признания большого вклада законодательных органов власти самых разных уровней в развитие государства.

От продуктивной работы депутатов всех уровней, взаимодействия законодательной и исполнительной ветвей власти, совместных грамотных решений зависит будущее нашего общества.

Сегодня Собрание депутатов Нанайского муниципального района, Советы депутатов сельских поселений принимают активное участие в законотворческом процессе. Принятые депутатами решения способствуют формированию социально ориентированного бюджета и обеспечивают социальные гарантии.

Благодарю вас за активную жизненную позицию, работоспособность и инициативу, добросовестное отношение к своей почетной обязанности – представлять интересы жителей Нанайского района и исполнять наказы избирателей.

Желаю успехов в профессиональной и общественной деятельности, крепкого здоровья и оптимизма.

С ПРАЗДНИКОМ!

С уважением,
глава муниципального района
Н.Г. Сафронов

28 апреля - День работников скорой медицинской помощи

Уважаемые жители Хабаровского края!

Сегодня отмечается профессиональный праздник тех, от кого часто зависят здоровье и жизни людей — День работников скорой медицинской помощи.

Важная часть «оздоровления» медицины и здравоохранения в регионе — техническое обеспечение. Только в этом году прямо с завода к нам прибыли 13 новых «скорых» для Хабаровска и 3 для Комсомольска-на-Амуре. Уже выделена краевая субсидия на закупку дополнительных автомобилей для краевой столицы.

Также на базе Хабаровской и Комсомольской станций СМП действуют современные учебные классы сердечно-легочной реанимации, где работники «скорой» регулярно повышают квалификацию.

И как подчёркивает Президент России Владимир Владимирович Путин: «Сегодня перед медициной, как и перед всей нашей страной, встают новые задачи и планы, меняются условия работы, требуя всё большей концентрации сил, опыта, знаний, оперативного принятия сложнейших управленческих решений. Но неизменным остаётся одно – великая миссия врача».

Краевая скорая помощь — это не только быстрый транспорт и технологичное оборудование. Это 750 человек, которые каждую минуту готовы отправиться к пациенту.

Только в Хабаровске одновременно дежурят до 45 бригад, которые обслуживают в среднем 650 вызовов в сутки.

Отмечу, что при экстренных случаях медикам требуется не более 20 минут, чтобы оказаться на месте.

Растёт и качество помощи. Так, уже по пути в больницу пациентам с инфарктом миокарда врачи оперативно восстанавливают кровоток артерии. В 2024 году эта процедура потребовалась более сотни раз — а это свыше ста спасённых жителей нашего края!

Уважаемые работники скорой медицинской помощи!

Вы — на передовой борьбы за благополучие людей. На вас лежит огромная ответственность, с которой вы с честью справляетесь.

Желаю вам сил и терпения, а также меньше экстренных вызовов и больше спокойных дежурств.

Спасибо вам за ваш ежедневный труд!

С уважением, Губернатор Хабаровского края Д.В. Демешин

Уважаемые работники и ветераны скорой медицинской помощи Нанайского муниципального района!
Примите искренние поздравления с профессиональным праздником!

Сегодня, как и в любой другой день, вы находитесь на передовой борьбы за здоровье наших жителей. Вы спешите на помощь в трудную минуту, оказываетесь рядом с теми, кому это жизненно необходимо.

Ваша работа всегда отличалась огромной ответственностью и самоотверженностью, неимоверным моральным и физическим напряжением.

Примите сердечную благодарность за ваш профессионализм, неравнодушие и по истине героический труд, за вашу верность своему призванию, за внимание, доброту и милосердие.

От всего сердца желаю вам крепкого здоровья, неиссякаемой энергии, долгих и счастливых дней жизни!

С ПРАЗДНИКОМ!

С уважением, глава муниципального района Н.Г. Сафронов

30 апреля – День пожарной охраны

Уважаемые сотрудники и ветераны пожарной охраны Нанайского муниципального района!
Поздравляю вас с профессиональным праздником!

Ваш труд во все времена считался одним из самых рискованных, но и одним из самых благородных. По первому сигналу опасности пожарные готовы с риском для жизни вступить в борьбу с одной из самых страшных стихий – огненной.

Работа в экстремальных условиях предъявляет к вам особое требование – умение быстро принимать решения, от которых зависят жизнь, здоровье и безопасность людей. Мастерство, смелость, мужество, готовность по первому зову прийти на помощь, слаженные действия в непростых ситуациях, вызывают восхищение и уважение жителей нашего района.

В этот знаменательный день желаю крепкого здоровья, благополучия, дальнейших успехов во всех начинаниях, мира и взаимопонимания в семье.

Спасибо вам за ежедневный подвиг, за мужество и преданность выбранному делу!

С ПРАЗДНИКОМ!

С уважением, глава муниципального района Н.Г. Сафронов

Все на субботник!

СДЕЛАЕМ КРАЙ ЧИЩЕ И КРАСИВЕЕ!

Каждую весну, когда тает снег, всем хочется обновления, порядка и чистоты, поэтому проведение субботников приходится как нельзя кстати.

В течение десятилетий субботники были неотъемлемой частью социалистического образа жизни, приуроченные к важным датам и привлекавшие миллионы людей. Добрая традиция, пришедшая из далёкого советского прошлого, осталась актуальной и в наши дни. И сегодня всероссийские субботники проводятся ежегодно, собирая тысячи добровольцев по всей стране, которые помогают сделать города и поселки чище и красивее.

Субботник – это прекрасный способ проявить наше желание жить в красивом и чистом месте. А работа на свежем воздухе, совместный труд способствуют хорошему настроению и сплочению коллективов.

17 апреля, в Великий четверг, известный как Чистый Четверг, более семи тысяч человек Нанайского района - от Маяка до Верхнего Нергена - приняли участие в «генеральной уборке края», откликнувшись на призыв Губернатора региона Дмитрия Демешина сделать наш край чище.

В стремлении сделать родной район краше и уютнее, администрации 14 сельских поселений с участием глав, дружные коллективы депутатского корпуса района, финансового управления, учреждений образования, культуры, здравоохранения, социальной защиты, педагогические коллективы и учащиеся, предприниматели района, организации и предприятия, приняли активное участие в субботнике. Были приведены в порядок памятные места и обелиски в селах, очищены общественные территории, с которых было вывезено более 280 кубометров мусора.

Современный субботник — это не только работа, но и возможность приятно провести время, пообщаться с коллегами и друзьями, соседями в неформальной обстановке. Многие участники отметили, что совместный труд на благо общества создает особую атмосферу единения и радости.

Для проведения субботника за каждым коллективом были закреплены отдельные участки поселка, прилегающие территории к своим организациям.

Так, совместными общими усилиями, преобразились территории улиц, скверов, парков, музеев, библиотек, больниц, школ и детских садов, стадионы, общественные места и зоны отдыха. Когда каждый член коллектива чувствует поддержку и дружескую атмосферу, работа и результаты становятся более эффективными.

Не остались в стороне и детские сады, где вместе с сотрудниками на уборку территории вышли и самые маленькие жители сел. Улыбки и радость на лицах детей подчеркивали, насколько важно заботиться о чистоте на своей территории и о природе в целом. Дети с удовольствием помогали взрослым, повсюду слышался смех и добрые наставления от взрослых, что разнообразило время детей на свежем воздухе с пользой. Такие мероприятия помогают благоустроить территорию учреждения, организовать безопасные условия пребывания детей в детских садах.

«Весенний субботник - это добрая традиция нашего детского сада, которая всех объединяет, дает повод сделать доброе и полезное дело, проявить свою заботу о природе,» - поделился своими впечатлениями педагогический коллектив детского сада села Маяк.

Субботник, как и любая другая совместная деятельность, очень сближает коллектив. А если деятельность трудовая, то эффективность и вовсе в два раза увеличивается.

Вооружившись необходимым инвентарем, ребята и педагоги всех школ района дружно вышли на борьбу с беспорядком. Все с удовольствием приводили в порядок школьную территорию: собирали мусор, сгребали листву и траву, приводили в порядок клумбы, подметали свои участки. Общими усилиями за несколько часов территории школ преобразились, радуя взор опрятностью и чистотой.

Участие в субботниках учит школьников ответственности, формирует гражданскую позицию. Если ребята видят, сколько мусора накопилось на территории школы, то осознают, что каждый из них причастен к проблеме загрязнений. Когда уборка мусора становится обязанностью каждого, а не только коммунальных служб, мы отчетливее понимаем, что не только живем на этой планете, но и отвечаем за ее сохранность и чистоту.

С хорошим задором наши предприниматели тоже вышли на улицы района, чтобы привести в порядок прилегающие к своим организациям территории. Ведь только совместными усилиями мы сможем сделать наши населенные пункты чище и краше!

Основная мысль современных субботников - бережное отношение к природе, и начинается оно с личной инициативы, делается ради себя, своих детей и их будущего. Ведь не зря говорят: чисто не там, где убирают, а там, где не сорят. Ответственность каждого за территорию, где ты живешь и гуляешь каждый день, позволяет внести вклад в улучшение экологической обстановки.

Свежий воздух, безоблачное небо с ласковым солнцем и общая цель превратили физический труд в настоящий праздник удовольствия. Это была прекрасная возможность пообщаться в неформальной обстановке, поделиться новостями и почувствовать себя частью большой и дружной команды.

Приятно видеть результат общего труда, где каждый внес в дело частичку своего тепла. Субботник прошел очень воодушевленно и активно, все были полны задора и желания сделать наш общий дом чистым, ухоженным и готовым к весне. Все были довольны собой и работой, которую сделали.

Все молодцы, потрудились на славу! Спасибо всем, кто принял участие в «субботнем» мероприятии! Этот день показал, какие у нас дружные, сплоченные и активные коллективы, и какие отзывчивые люди проживают в нашем родном Нанайском районе!

Светлана Анюйская
Фото Романа Самсонова

17 апреля был проведён краевой субботник со вполне понятной целью - сделать все наши населенные пункты чистыми и комфортными для проживания. Участниками субботника стали работники многих организаций.

Можно сказать, что первый признак весны при нашей неустойчивой погоде – это субботник, праздник чистоты, порядка и хорошего настроения. Отложив на время привычные дела и обязанности, сотрудники многих учреждений сёл района вышли на улицу и привели в порядок прилегающие территории. Дружно разобрав мётлы и грабли, провели работу по очистке сел - убрали опавшую листву, подмели где только можно, привели в порядок тротуары, площадки, памятники и множество неприметных уголочков, которым требовалась уборка. Надеемся, что работа на свежем воздухе доставила всем участникам массу радости и удовольствия.

Ярким примером весеннего субботника является детский сад № 3 с. Троицкое, где в четверг наводили порядок и красоту на всей территории. В ДОУ стало хорошей традицией проводить такие праздники чистоты. Сейчас, в весеннее время, это особенно актуально.

В субботнике приняли участие работники детского сада. Они проделали большую работу - убрали всю закрепленную территорию от бытового мусора, сухой травы, поросли. Помимо этого, распределили и разровняли по участку полуторатонную кучу песка, вымыли окна и многое-многое другое.

Трудились увлеченно, с большим душевным подъемом, так как понимали важность подобного мероприятия. По словам заведующей детского сада Валерии Антэевны: «Приятно видеть результат своего труда, каждый внес в это дело частичку своего тепла - чистая, ухоженная территория радует всех окружающих. Без преувеличения можно назвать мероприятие событием большой значимости. Мы уверены, что смогли сделать наш мир чуточку лучше. Ведь так приятно видеть мир, который стал красивее и чище благодаря тебе».

Субботник – это прекрасный способ проявить своё желание жить в красивом, ухоженном, чистом мире. Каким он будет - зависит только от нас самих.

Ещё один субботник будет проведен 26 апреля. Надеемся, что и он привлечет многих наших односельчан к наведению порядка как внутри своих усадеб, так и за их пределами.

Грабли в руки мы возьмём,
И посёлок приберём!
Эй, народ, не подведи,
На субботник выходи!
(из народного фольклора)

Марина Ридель
Фото предоставлено автором

30 апреля - День пожарной охраны

«НА ВСЯКИЙ ПОЖАРНЫЙ, ПУСТЬ ВАМ ПОВЕЗЁТ!»

От предложения начальника 79 ПЧ И.А. Конкина побывать в Найхине на открытии новой 64 пожарной части отказаться было просто невозможно. Открытие было назначено на два часа дня, но приехали мы немного пораньше, чтобы заранее всё посмотреть, поговорить с людьми, чтобы не мешать потом гостям и жителям Найхина, которым тоже было интересно: что же там внутри, как всё устроено, ведь потом свободного доступа на территорию части уже не будет.

Построили это прекрасное модульное здание на две пожарные машины специалисты ООО «ОКЕАН ЭНЕРГО», руководит которым генеральный директор И.А. Бобков. Он также приехал на открытие части.

Но как же всё обустроено внутри – очень интересно, хотя не раз уже бывала в пожарных частях других сёл района. Сегодня они действуют в Маяке, Дубовом Мысе, Троицком, Лидоге и Джонке. Теперь вот открывается в Найхине (плюс Даерга), куда раньше по вызову выезжали в случае необходимости пожарные из районного центра. Теперь под их охраной остаются только сёла Джари и Нижняя Манома. Но по пожарной тревоге дежурные караулы могут приехать для оказания помощи из любой пожарной части, что находится поблизости, как это случилось при серьёзном пожаре в райцентре.

А в помещениях нового модуля, по которому нас провожает начальник части В.П. Айснер, чистота и порядок. И не потому, что новые. Так – в каждой пожарной части. С дисциплиной здесь очень строго. Всё разложено, как говорится, строго по полочкам.

Вот кабинет для учебных занятий и разбора нестандартных ситуаций, ведь каждый пожарный должен быть готов ко всему. Вот помещение, где хранится всё необходимое оборудование, которое получают пожарные, заступая на дежурство. Вот комнаты для отдыха и питания, оборудованные всем необходимым - от холодильника до электрочайника и микроволновки. Конечно, есть санузел и душевая.

Но сейчас весь состав части собрался в диспетчерской. Все в ожидании приезда почётных гостей из краевого центра. Спрашиваю, как они относятся к тому, что теперь в Найхине есть своя пожарная часть. Они почти хором отвечают, что очень рады этому. Ведь территория двух сёл занимает немалую площадь. И, как бы ни спешили на помощь ребята из других частей, время уходит. А роль диспетчеров пока будут исполнять командиры отделений.

На территории ПЧ, уложенной бетонными плитами, уже собрались жители из ближайших домов - не каждый день в селе такие значимые события происходят. Под руководством воспитателей пришли ребята из детского дома – им уж точно всё любопытно и невероятно интересно! Уже и почти все гости приехали. А из специальной агитационной машины звучат песни о непростой службе пожарных «Товарищ мой, недаром нас с тобой, как прежде, огнеборцами зовут». А на улице свежо, тянет с протоки холодный ветерок – ледоход начинается.

К торжественному мероприятию всё готово. И звучат слова ведущего:

- Мы приветствуем всех гостей на этом долгожданном празднике. Сегодняшнее мероприятие – открытие новой пожарной части 64 первого отряда Противопожарной службы Хабаровского края – действительно, является важным и памятным событием не только для жителей села Найхин, но и для всего Нанайского района. От имени всех жителей благодарим Правительство Хабаровского края и строителей, которые принимали участие в создании этого пожарного депо. И сердечно поздравляем личный состав части и всех жителей с таким знаменательным событием!

В торжественном мероприятии принимают участие заместитель Председателя Правительства края по инфраструктуре И.А. Горбачёва, первый заместитель начальника Главного управления МЧС России по Хабаровскому краю И.В. Колонтай, глава Нанайского муниципального района Н.Г. Сафронов, глава Найхинского сельского поселения А.Б. Бельды, генеральный директор ООО «ОКЕАН ЭНЕРГО» И.А. Бобков и, конечно, сами пожарные и жители Найхина.

После того, как прозвучал Гимн Российской Федерации, слово было предоставлено И.А. Горбачёвой. Она отметила, что эта пожарная часть была построена и открывается по поручению Губернатора края, чтобы люди были уверены в своей безопасности, а пожарным пожелала, чтобы у них было меньше боевых выездов.

Николай Геннадьевич в своём выступлении заметил, что остаётся ещё одно отдалённое село без пожарной охраны. И от Лидоги, и от Троицкого туда добираться очень непросто. Будет решён вопрос по Верхней Маноме - и можно сказать, что район прикрыт от огня. И хотя речь идет о населенных пунктах, пожарным приходится выезжать и на ландшафтные пожары.

От имени жителей всех, кто принял участие в этом мероприятии, поблагодарил глава поселения. А потом гости перерезали традиционную ленточку, посмотрели небольшой концерт. Затем всех пригласили осмотреть пожарную часть. И, конечно, было общее фотографирование на память.

Галина Конох
Фото Романа Самсонова

СУХИХ ВАМ РУКАВОВ!

Кроме поездки в Найхин, получилось побывать в этот день и в 79 ПЧ села Троицкое. Сегодня дежурил второй караул под руководством Д.В. Елизарова в составе 7 человек. Всего же в части, как рассказал И.А. Конкин, четыре караула, а работает она с 1958 года. Но по штату людей всё же не хватает. Часть ребят ушли на СВО, кто-то отправился на строящийся горно-обогатительный комбинат, как попросту говорят «на гору».

Сегодня на дежурстве два водителя, два командира отделения, пожарный, начальник караула и диспетчер. На вызов, как правило, выезжают две машины, но если пожар серьёзный, то объявляется общий сбор личного состава. Один караул в любом случае находится дома наготове. При необходимости пожарные всегда могут заменить друг друга.

Никогда не пустует учебный класс. Каждый день, согласно распорядку, здесь проводятся занятия по теории и практике, после обеда – отработка нормативов и проигрывание всех возможных фактов и вариантов.

О том, чем и как занимаются пожарные во время дежурства, если нет вызовов, мы рассказывали уже не раз. Но в преддверии их профессионального праздника прошу Игоря Александровича назвать лучших из лучших, поскольку знаю, что каждый из них заслуживает слов благодарности за свой нелёгкий труд. Однако просто перечислять штатное расписание тоже не есть хорошо.

Но как не назвать командира отделения Г.В. Колмакова и водителя А.Н. Зяблицева - ведь оба они награждены за отличную службу Губернатором края, оба имеют знак «Заслуженный спасатель Хабаровского края». Да обо всех пожарных части можно сказать только хорошее! А «старожилы» ещё и являются наставниками молодых ребят, которые выбирают себе эту непростую, порой очень опасную, но такую нужную людям профессию – защищать жизнь от огня.

Назвал Игорь Александрович и ещё несколько человек, кто давно и безукоризненно служат своему делу: начальник караула В.В. Чумаков, командиры отделений И.В. Ван, А. Рузанов, А.Е. Беротников, пожарный А.В. Кошелев, водители А.В. Передков, С.В. Москальский, А.С. Чапаев, старейший работник – диспетчер О.Ю. Милишович, начальник 36 ПЧ с. Маяк А.В. Алипченко и многие другие.

В завершении нашей беседы И.А. Конкин попросил поздравить с профессиональным праздником всех работников пожарной службы района и пожелать им здоровья, семейного и личного счастья, спокойных дежурств и сухих рукавов!

Г. Конох
Фото из архива 79 ПЧ

ПОНЕДЕЛЬНИК 28 АПРЕЛЯ

ПЕРВЫЙ КАНАЛ

05.00 Доброе утро 0+
09.00, 12.00, 16.00, 19.00, 03.00 Новости
09.05 Модный приговор 0+
09.55 Жить здорово! 16+
10.40 АнтиФейк 16+
11.10, 12.05 Т/с "А У НАС ВО ДВОРЕ. ПРЕРВАННЫЙ СЕЗОН" 16+
13.10, 00.40, 03.05 Подкаст. Лаб 16+
13.50, 16.20 Х/ф "КОНЕЦ ОПЕРАЦИИ "РЕЗИДЕНТ" 12+
16.40 Давай поженимся! 16+
17.30 Мужское/Женское 16+
18.25, 19.15 Информационный канал 16+
19.50 Пусть говорят 16+
21.00 Время
21.45 Т/с "ПО ЗАКОНАМ ВОЕННОГО ВРЕМЕНИ. СТАЛИНГРАД" 16+
22.40 Большая игра 16+
23.40 Время героев 16+

РОССИЯ 1

05.00 Утро России 12+
09.00, 11.00, 14.00, 20.00 Вести
09.30, 11.30, 21.10 Вести. Местное время
09.55 О самом главном 12+
12.00, 18.00 60 минут 12+
14.30 Х/ф "УГРОЗЫ" 16+
17.00 Малахов 16+
21.30 Т/с "АЛЕКСАНДР I" 16+
23.30 Вечер с В. Соловьёвым 12+
01.30 Великая неизвестная война 12+
03.20 Х/ф "КАНДАГАР" 16+

ЗВЕЗДА

05.40 Д/ф "Герой 115" 16+
07.00 Сегодня утром 12+
09.00, 13.00, 19.00 Новости дня 16+
09.15 Д/ф "Освобождение" 16+
11.00 Х/ф "КОДОВОЕ НАЗВАНИЕ "ЮЖНЫЙ ГРОМ" 12+
13.25, 03.30 Т/с "КРАСНЫЙ ЯР" 16+
18.00 Д/ф "Освобождение Европы" 16+
18.50 Специальный репортаж 16+
19.20 По горячим следам 16+
20.10 Скрытые угрозы 16+
21.00 Открытый эфир 16+
22.45 Между тем 12+
23.15 Х/ф "АЛЛЕГРО С ОГНЕМ" 12+
00.55 Х/ф "СМЕРТЕЛЬНАЯ ОШИБКА" 12+
02.30 Д/ф "Трудовой фронт Великой Отечественной" 16+
03.10 Д/ф "Москва фронту" 16+

НТВ (+1)

04.45 Т/с "МОРСКИЕ ДЬЯВОЛЫ. ПОЛЯРНЫЙ КОНВОЙ" 16+
06.30 Утро. Самое лучшее 16+
08.00, 10.00, 13.00, 16.00, 19.00, 23.35 Сегодня
08.25, 10.35 Т/с "МОРСКИЕ ДЬЯВОЛЫ. СМЕРЧ. СУДЬБЫ" 16+
13.25 Чрезвычайное происшествие 16+
14.00 Место встречи 16+
16.45 За гранью 16+
17.50 ДНК 16+
20.00 Т/с "БЕЛАЯ ПОЛОСА" 16+
22.15, 00.00 Т/с "ГОРОД ТАЙН" 16+
00.50 Т/с "ЭФФЕКТ ДОМИНО" 16+
04.20 Т/с "АГЕНТСТВО СКРЫТЫХ КАМЕР" 16+

ГУБЕРНИЯ

07.00, 10.05 Утро с Губернией 0+
09.00, 13.00 Школа здоровья 16+
09.10, 05.00 Т/с "НЕ ПАРА" 16+
11.10, 20.45 Ветераны 12+
11.30 Мы вместе 16+
11.40 Х/ф "ДАЧНАЯ ПОЕЗДКА СЕРЖАНТА ЦЫБУЛИ" 16+
14.00, 15.15, 23.40 Т/с "АЛХИМИК" 16+
15.00, 17.10 Новости дневной выпуск 16+
16.25 Д/ф "Больше, чем любовь" 16+
17.25 Д/ф "Неизвестные сражения" 16+
18.15 Про людей и про войну Биби 16+
18.30 Город герой Тула 16+
19.00, 21.05, 22.55, 01.40, 05.50 Новости 16+
19.45, 21.50, 23.35, 01.35, 02.10, 03.35, 05.45 Место происшествия 16+
19.50, 21.55, 00.45, 02.15, 03.40 Говорит Губерния 16+
04.30, 06.25 Зеленый сад 0+

ОТР

06.00 Х/ф "НОС, ИЛИ ЗАГОВОР "НЕ ТАКИХ" 16+
07.30 Тайны в искусстве 16+
07.45 Х/ф "МАЛЬЧИК И ДЕВОЧКА" 12+
09.00, 13.30, 21.15 Календарь 6+
09.30 Игра в классики 12+
10.10 Новости Совета Федерации 12+
10.25 За дело! 12+
11.10 Вспомнить всё 16+
11.40, 02.15 Т/с "ЛИНИЯ МАРТЫ" 12+
14.00, 14.30, 15.00, 15.30, 16.00, 16.50, 18.00, 19.00, 21.00, 00.00, 02.00 Новости
14.05, 14.35 Пёстрый мир 12+
15.05, 15.35, 16.05, 18.05, 19.10, 00.20 ОТРажение 12+
17.00, 04.25 Х/ф "ЛЮБОВЬ ПОД ПРИКРЫТИЕМ" 16+
21.45 Х/ф "ЯДЫ, ИЛИ ВСЕМИРНАЯ ИСТОРИЯ ОТРАВЛЕНИЙ" 12+
23.30 Наши в Голливуде 12+
23.45 На приёме у главного врача 12+
04.00 Вспомнить все 16+
05.15 Очевидно. Вероятно 12+

РОССИЯ К

06.30 Лоро Парк. Тенерифе 16+
07.15 Черные дыры. Белые пятна 16+
08.00 Невский ковчег. Теория невозможного 16+
08.30 Х/ф "ЛЕВША" 18+
10.00, 12.30, 17.00, 19.30, 23.55 Новости культуры 16+
10.15 Наблюдатель 16+
11.15, 14.10, 23.50 Три минуты тишины. "До свидания, мальчики" 16+
11.20, 00.10 ХХ Век 16+
12.45 Новости. Подробно. Арт 16+
13.00, 20.35 Линия жизни 16+
13.55 Д/ф "Забытое ремесло". "Самокатчики" 16+
14.15, 22.15 Х/ф "ЧЁРНАЯ СТРЕЛА" 16+
15.55 Агора. 16+
17.15 И.С.Бах. Бранденбургские концерты. 16+
18.10 Рассказы из русской истории 16+
19.00 Почерк эпохи 16+
19.45 Главная роль 16+
20.05 Правила жизни 16+
21.30 Сати. Нескучная классика... 16+
01.20 Д/ф "Тайны карнакских мегалитов" 16+
02.15 Д/ф "Дом полярников" 16+

МАТЧ-ТВ

(пт – прямая трансляция)
06.45, 14.05, 20.00 Все на Матч! 12+
07.55 Дзюдо. ЧЕ. 12+
08.55 Лёгкая атлетика. Бриллиантовая лига. 6+
10.55 Новости 0+
11.00 Футбол. Чемпионат Германии. 6+
13.00, 22.00 Непобедимый 12+
13.30 Всё о главном 12+
14.00, 17.00, 19.55, 22.35 Новости
17.05 Лица страны. Ольга Фомина 12+
17.25 Вопреки всему 12+
18.30, 04.10 Футбол. МИР Российская Премьер-Лига. Обзор тура 6+
19.35 Специальный репортаж 12+
20.55 Непридуманные истории. Ленинградская область 12+
21.30 География спорта 12+
22.40 Громко. Прямой эфир
23.45 Хоккей. Фонбет Чемпионат КХЛ. 1/2 финала. пт
02.30 Смешанные единоборства. UFC. 16+

РЕН-ТВ

05.00, 18.00, 01.10, 04.25 Самые шокирующие гипотезы 16+
06.00 С бодрым утром! 16+
08.30, 12.30, 16.30, 19.30, 23.00 Новости 16+
09.00 Военная тайна 16+
11.00 Как устроен мир 16+
12.00, 16.00, 19.00 Информационная программа 112 16+
13.00 Загадки человечества 16+
14.00 Невероятно интересные истории 16+
15.00 Засекреченные списки 16+
17.00, 02.00 Тайны Чапман 16+
20.00 Х/ф "S.W.A.T.. СПЕЦНАЗ ГОРОДА АНГЕЛОВ" 16+
22.15 Знаете ли вы, что? 16+
23.30 Х/ф "КРАСОТКА НА ВЗВОДЕ" 18+

ТВЦ (+1)

06.00 Настроение 12+
08.15 Доктор И… 16+
08.45 Х/ф "СТРЯПУХА. ТЕНИ ПУСТЫХ ДОМОВ" 16+
10.45, 00.35 Петровка, 38 16+
10.55 Городское собрание 12+
11.30, 14.30, 17.50, 22.00, 00.00 События
11.50 Т/с "АНАТОМИЯ УБИЙСТВА" 12+
13.45, 05.00 Мой герой 12+
14.50 Город новостей 16+
15.05, 02.50 Х/ф "НЕКРАСИВАЯ ПОДРУЖКА" 16+
16.55 Д/ф "Актёрские драмы" 16+
18.15 Х/ф "ЗАГАДКА НА ДВОИХ" 12+
22.35 Специальный репортаж 16+
23.05 Знак качества 16+
00.50 Д/ф "Суд истории. Гласность" 16+
01.30 Д/ф "Обмануть звезду" 16+
02.10 Прощание 16+
04.20 Д/ф "Евгений Матвеев. Эхо любви" 16+
05.35 Д/ф "Большое кино" 16+

ТНТ

07.00, 06.00 Утро ТНТ 16+
08.00, 02.40 Однажды в России 16+
09.00 Сокровища императора 16+
12.20 Титаны 16+
14.30 Т/с "САШАТАНЯ" 16+
20.00 Т/с "БЛОГЕРЫ ВЗАПЕРТИ" 16+
21.30 Х/ф "СВИДЕТЕЛИ" 16+
23.10 Х/ф "НЕПОСЛУШНАЯ" 18+
01.10 Х/ф "СТРАСТИ ДОН ЖУАНА" 18+

СТС

06.00, 04.35 "Три кота" 0+
07.00 "Маша и медведь" 0+
08.35 Богатырские игры 16+
10.50 В темноте 16+
12.55 Х/ф "Я ХОЧУ! Я БУДУ!" 12+
14.55 Х/ф "ВРЕДНАЯ ПРИВЫЧКА" 12+
17.00 Х/ф "ГУЛЯЙ, ВАСЯ!" 16+
19.00 Х/ф "УСКОРЕНИЕ" 16+
21.00 Х/ф "СТУКАЧ" 16+
23.20 Х/ф "ТАЧКА 19" 16+
01.00 Х/ф "КТО ВЫ, МИСТЕР БРУКС?" 16+
03.00 Т/с "ДВА ОТЦА И ДВА СЫНА" 16+

ДОМАШНИЙ

06.30, 05.25 По делам несовершеннолетних 16+
07.25, 04.35 Давай разведёмся! 16+
08.25, 02.25 Тест на отцовство 16+
10.40, 23.00 Д/ф "Понять. Простить" 16+
11.45, 00.05 Д/ф "Порча" 16+
12.50, 01.05 Д/ф "Знахарка" 16+
13.35, 01.30 Д/ф "Верну любимого" 16+
14.05, 02.00 Д/ф "Голоса ушедших душ" 16+
14.40 Х/ф "НА РЕКЕ" 16+
19.00 Х/ф "КАК УВОЛИТЬ НЕВЕРНОГО МУЖА" 16+
04.05 6 кадров 16+

ПЯТЫЙ

05.00, 09.00, 13.00, 17.00 Известия 16+
05.25, 04.45 Т/с "СВОИ-2" 16+
06.35 Т/с "СВОИ-5" 16+
08.05 Фирменный рецепт 12+
08.40 Знание-сила 0+
09.30 Х/ф "ИЗГОЙ" 16+
13.30, 17.30 Т/с "СЛЕД" 16+
22.20, 00.30 Т/с "СВОИ-6" 16+
23.05, 01.20 Т/с "СВОИ-4" 16+
00.00 Известия. Итоговый выпуск 16+
02.00 Т/с "СВОИ-3" 16+

ТВ3

06.00, 05.45 Мультфильмы 0+
08.00 "Леди Баг и Супер-кот" 6+
08.30, 15.00, 18.00, 23.00 Новости 16+
08.40 Сериал Бим 16+
09.45, 15.10 Т/с "ГАДАЛКА" 16+
15.15 Т/с "СЛЕПАЯ" 16+
17.00, 18.10, 23.10 Т/с "ЛЕСНИК" 16+
23.30 Х/ф "ВОЙНА МИРОВ. ВТОРЖЕНИЕ" 16+
01.15 Кадони шоу 16+
02.00 Итоги с Малькевичем 16+
02.45 Экстра такси 16+
03.15 Т/с "КУБА. ЛИЧНОЕ ДЕЛО" 16+

ВТОРНИК 29 АПРЕЛЯ

ПЕРВЫЙ КАНАЛ

05.00 Доброе утро 0+
09.00, 16.00, 19.00, 03.00 Новости
09.05 Модный приговор 0+
09.55 Жить здорово! 16+
10.40 АнтиФейк 16+
11.10, 16.20, 18.25, 19.15 Информационный канал 16+
16.35 Давай поженимся! 16+
17.30 Мужское/Женское 16+
19.50 Пусть говорят 16+
21.00 Время
21.45 Т/с "ПО ЗАКОНАМ ВОЕННОГО ВРЕМЕНИ. СТАЛИНГРАД" 16+
22.45 Большая игра 16+
23.45 Шоу Вована и Лексуса 16+
00.45, 03.05 Подкаст.Лаб 16+

РОССИЯ 1

05.00 Утро России 12+
09.00, 11.00, 14.00, 20.00 Вести
09.30, 11.30, 21.10 Вести. Местное время
09.55 О самом главном 12+
12.00, 18.00 60 минут 12+
14.30 Х/ф "УГРОЗЫ" 16+
17.00 Малахов 16+
21.30 Т/с "АЛЕКСАНДР I" 16+
23.30 Х/ф "ТАРАС БУЛЬБА" 16+
01.45 Война империй 12+
03.20 Х/ф "ПЕРВЫЙ ПОСЛЕ БОГА" 16+

ЗВЕЗДА

05.05, 13.25, 03.30 Т/с "КРАСНЫЙ ЯР" 16+
07.00 Сегодня утром 12+
09.00, 13.00, 19.00 Новости дня 16+
09.15, 21.00 Открытый эфир 16+
11.00, 23.15 Х/ф "КОДОВОЕ НАЗВАНИЕ "ЮЖНЫЙ ГРОМ" 12+
18.00 Д/ф "Освобождение Европы" 16+
18.50 Специальный репортаж 16+
19.20 По горячим следам 16+
20.10 Улика из прошлого 16+
22.45 Между тем 12+
01.35 Х/ф "ВОЖДЬ БЕЛОЕ ПЕРО" 12+
02.50 Д/ф "Трудовой фронт Великой Отечественной" 16+

НТВ (+1)

04.50, 08.25, 10.35 Т/с "МОРСКИЕ ДЬЯВОЛЫ. СМЕРЧ. СУДЬБЫ" 16+
06.30 Утро. Самое лучшее 16+
08.00, 10.00, 13.00, 16.00, 19.00, 23.35 Сегодня
13.25 Чрезвычайное происшествие 16+
14.00 Место встречи 16+
16.45 За гранью 16+
17.50 ДНК 16+
20.00 Т/с "БЕЛАЯ ПОЛОСА" 16+
22.15, 00.00 Т/с "ГОРОД ТАЙН" 16+
00.50 Т/с "ЭФФЕКТ ДОМИНО" 16+
04.25 Т/с "АГЕНТСТВО СКРЫТЫХ КАМЕР" 16+

ГУБЕРНИЯ

07.00, 10.05 Утро с Губернией 0+
09.00 Школа здоровья 16+
09.10, 05.30 Т/с "НЕ ПАРА" 16+
11.10, 20.45 Про людей и про войну Биби 16+
11.20, 19.00, 21.05, 01.20, 02.45, 04.55, 06.20 Новости 16+
12.00, 17.10, 19.50, 21.50, 01.55, 03.25 Говорит Губерния 16+
12.55 Д/ф "Прокуроры 9" 16+
13.55, 15.15, 23.40 Т/с "АЛХИМИК" 16+
15.00, 16.55 Новости дневной выпуск 16+
16.20 Зеленый сад 0+
18.20 Про людей и про войну Кресты 16+
18.30 Город герой Смоленск 16+
19.45, 21.00, 21.45, 01.50, 03.20, 05.25, 06.15 Место происшествия 16+
22.50 Новости часть 16+
23.30 Место происшествия 16+
00.40 Д/ф "Вызывайте кинолога" 16+
04.15 Д/ф "Неизвестные сражения" 16+

ОТР

06.00 Большая страна 12+
06.55 "Конструкторы будущего" 12+
07.10, 11.40, 02.15 Т/с "ЛИНИЯ МАРТЫ" 12+
09.00, 13.30, 21.15 Календарь 6+
09.30 Х/ф "ЯДЫ, ИЛИ ВСЕМИРНАЯ ИСТОРИЯ ОТРАВЛЕНИЙ" 12+
11.10 Свет и тени 16+
14.00, 14.30, 15.00, 15.30, 16.00, 16.50, 18.00, 19.00, 21.00, 00.00, 02.00 Новости
14.05, 14.35 Пёстрый мир 12+
15.05, 15.35, 16.05, 18.05, 19.10, 00.20 ОТРажение 12+
17.00, 04.30 Х/ф "ЛЮБОВЬ ПОД ПРИКРЫТИЕМ" 16+
21.45 Х/ф "ВАЛЕНТИНА" 12+
23.20 Наши в Голливуде 12+
23.35 На приёме у главного врача 12+
04.00 Вспомнить все 16+
05.15 Очень личное 12+

РОССИЯ К

06.30 Лоро Парк. Тенерифе 16+
07.15, 18.05 Д/ф "Тайны карнакских мегалитов" 16+
08.10 Легенды мирового кино 16+
08.35 Д/ф "Валяльщик" 16+
08.50 Х/ф "КАШТАНКА" 0+
10.00, 12.30, 17.00, 19.30, 23.55 Новости культуры 16+
10.15 Наблюдатель 16+
11.15, 14.10, 23.50 Три минуты тишины. "До свидания, мальчики" 16+
11.20, 00.10 ХХ Век 16+
12.45 Новости. Подробно. Книги 16+
13.00 Д/ф "Поднебесная Иакинфа Бичурина" 16+
13.40 Д/ф "Нерчинск. Дворец Бутина" 16+
14.15, 22.15 Х/ф "ЧЁРНАЯ СТРЕЛА" 16+
15.50 Сати. Нескучная классика... 16+
16.30 Д/ф "Палаццо Медичи-Риккарди (Италия)" 16+
17.15 Н.Мясковский. Концерт для виолончели с оркестром. 2021 г. 16+
19.00 Почерк эпохи 16+
19.45 Главная роль 16+
20.05 Правила жизни 16+
20.30 Спокойной ночи, малыши!
20.45 Д/ф "Лингвистический детектив. Андрей Зализняк" 16+
21.30 Белая студия 16+
01.15 Д/ф "Затерянное королевство викингов" 16+
02.10 Д/ф "Илья Мечников". "Нобелевские победы российской науки" 16+

МАТЧ-ТВ

(пт – прямая трансляция)
05.15, 14.05, 20.00, 23.45 Все на Матч! 12+
06.30 Д/ф "Шмейхель" 12+
08.35, 17.05, 19.35 Специальный репортаж 12+
08.55 Баскетбол. Единая лига ВТБ. 1/4 финала. 6+
10.55 Новости 0+
11.00 Футбол. Чемпионат Германии. 6+
13.00, 22.00 Непобедимый 12+
13.30 География спорта 12+
14.00, 17.00, 19.55, 22.35 Новости
17.25 Вопреки всему 12+
18.30 Смешанные единоборства. UFC. 16+
20.55 Непридуманные истории. Московская область 12+
21.30 Век нашего спорта. Нина Познанская 12+
22.40 Профессиональный бокс. 16+
00.30 Д/ф "Тони Кроос" 12+
03.00 Футбол. FONBET КР. Путь регионов. 1/2 финала. пт

РЕН-ТВ

05.00, 18.00, 01.35, 04.30 Самые шокирующие гипотезы 16+
06.00 С бодрым утром! 16+
08.30, 12.30, 16.30, 19.30, 23.00 Новости 16+
09.00 Военная тайна с Игорем Прокопенко 16+
10.00 Совбез 16+
11.00 Как устроен мир 16+
12.00, 16.00, 19.00 Информационная программа 112 16+
13.00 Загадки человечества 16+
14.00 Невероятно интересные истории 16+
15.00 Документальный спецпроект 16+
17.00, 02.20 Тайны Чапман 16+
20.00 Х/ф "РЕЗИДЕНТ" 16+
21.55 Смотреть всем! 16+
23.30 Х/ф "ЗАЛОЖНИК" 18+

ТВЦ (+1)

06.00 Настроение 12+
08.10 Доктор И… 16+
08.40 Х/ф "СТРЯПУХА. ТЕНИ ПУСТЫХ ДОМОВ" 16+
10.35, 04.15 Д/ф "Татьяна Доронина. Одиночество королевы" 16+
11.30, 14.30, 17.50, 22.00 События
11.50 Т/с "АНАТОМИЯ УБИЙСТВА" 12+
13.45, 04.55 Мой герой 12+
14.50 Город новостей 16+
15.05, 02.45 Х/ф "НЕКРАСИВАЯ ПОДРУЖКА" 16+
16.55 Д/ф "Актёрские драмы" 16+
18.10 Х/ф "ЗАГАДКА НА ДВОИХ" 16+
22.35 Закон и порядок 16+
23.05 Д/ф "Клуб обиженных мужей" 16+
00.00 События. 25-й час
00.35 Петровка, 38 16+
00.50 Д/ф "Балетные страсти" 16+
01.30, 02.10 Д/ф "90-е" 16+
05.30 Д/ф "Большое кино" 16+

ТНТ

07.00, 06.00 Утро ТНТ 16+
08.00, 02.55 Однажды в России 16+
09.00 Музыкальная интуиция 16+
11.00 Т/с "САШАТАНЯ" 16+
20.00 Т/с "БЛОГЕРЫ ВЗАПЕРТИ" 16+
21.30 Х/ф "ТЕЩА" 16+
23.25 Х/ф "ДЕНЬ ГОРОДА" 16+
01.10 Х/ф "БОЛЬШЕ, ЧЕМ ДРУГ" 16+

СТС

06.00, 05.00 "Три кота" 0+
07.00 "Маша и медведь" 0+
08.00 Т/с "НЕДЕТСКОЕ КИНО" 12+
10.45 Х/ф "ЧЕРЕПАШКИ-НИНДЗЯ" 16+
12.40 Х/ф "ЧЕРЕПАШКИ-НИНДЗЯ-2. ТАЙНА ИЗУМРУДНОГО ЗЕЛЬЯ" 16+
14.25 Х/ф "ЧЕРЕПАШКИ-НИНДЗЯ-3" 16+
16.25 Х/ф "ПОКОРИТЕЛИ ВОЛН" 12+
18.55 Х/ф "ВЫЖИВШАЯ" 16+
21.00 Х/ф "ЧАРЛИ-ПУЛЯ" 16+
22.55 Х/ф "Я НЕ КИЛЛЕР" 16+
01.10 Х/ф "СЕСТРИЧКА БЕТТИ" 16+
03.00 Х/ф "МИНИ-ДИСКО. ТАНЦУЮТ ВСЕ!" 6+
04.15 Т/с "СЕНЯ-ФЕДЯ" 16+

ДОМАШНИЙ

06.30, 05.25 По делам несовершеннолетних 16+
07.15, 04.35 Давай разведёмся! 16+
08.15, 02.25 Тест на отцовство 16+
10.35, 23.00 Д/ф "Понять. Простить" 16+
11.45, 00.10 Д/ф "Порча" 16+
12.50, 01.05 Д/ф "Знахарка" 16+
13.35, 01.30 Д/ф "Верну любимого" 16+
14.10, 02.00 Д/ф "Голоса ушедших душ" 16+
14.45 Х/ф "СЛИШКОМ БЛИЗКО, СЛИШКОМ БОЛЬНО" 16+
19.00 Х/ф "РОДНАЯ" 16+
04.05 6 кадров 16+

ПЯТЫЙ

05.00, 09.00, 13.00, 17.00 Известия 16+
05.25 Т/с "СВОИ-2" 16+
06.30 Т/с "СВОИ-5" 16+
08.05 Страна советов 16+
08.40 Знание-сила 0+
09.30 Х/ф "ИЗГОЙ. НЕЧИСТЬ" 16+
13.30, 17.30 Т/с "СЛЕД" 16+
22.20, 00.30 Т/с "СВОИ-6" 16+
23.05, 01.15 Т/с "СВОИ-4" 16+
00.00 Известия. Итоговый выпуск 16+
02.00 Т/с "СВОИ-3" 16+

ТВ3

06.00, 05.15 Мультфильмы 0+
08.00 "Леди Баг и Супер-кот" 6+
08.30, 15.00, 18.00, 23.00 Новости 16+
08.40 Сериал Бим 16+
09.45, 15.10 Т/с "ГАДАЛКА" 16+
15.15 Т/с "СЛЕПАЯ" 16+
17.00, 18.10, 23.10 Т/с "ЛЕСНИК" 16+
23.30 Х/ф "ЗАКЛИНАНИЕ" 16+
01.15 Т/с "КУБА. ЛИЧНОЕ ДЕЛО" 16+

СРЕДА 30 АПРЕЛЯ

ПЕРВЫЙ КАНАЛ

05.00 Доброе утро 0+
09.00 Новости
09.10 Модный приговор 0+
10.00 Жить здорово! 16+
10.45 АнтиФейк 16+
11.15, 16.50 Информационный канал 16+
15.05 Давай поженимся! 16+
16.00 Мужское/Женское 16+
18.00 Вечерние новости
18.40 Человек и закон 16+
19.45 Поле чудес 16+
21.00 Время
21.45 Т/с "ПО ЗАКОНАМ ВОЕННОГО ВРЕМЕНИ. СТАЛИНГРАД" 16+
22.45 Большая игра 16+
23.45 Подкаст.Лаб 16+

РОССИЯ 1

05.00 Утро России 12+
09.00, 11.00, 14.00, 20.00 Вести
09.30, 11.30, 21.10 Вести. Местное время
09.55 О самом главном 12+
12.00, 18.00 60 минут 12+
14.30 Х/ф "УГРОЗЫ" 16+
17.00 Прямой эфир 16+
21.30 Ну-ка, все вместе! Хором! Финал 12+
00.50 Х/ф "НАРОДНЫЙ АРТИСТ" 12+

ЗВЕЗДА

05.10 Т/с "КРАСНЫЙ ЯР" 16+
07.00 Сегодня утром 12+
09.00, 13.00, 19.00 Новости дня 16+
09.15, 21.00 Открытый эфир 16+
11.00, 02.05 Х/ф "ПЯДЬ ЗЕМЛИ" 12+
14.00 Т/с "СЛЕД ПИРАНЬИ" 16+
18.00 Д/ф "Освобождение Европы" 16+
18.50 Специальный репортаж 16+
19.20 По горячим следам 16+
20.10 Д/ф "Секретные материалы" 16+
22.45 Между тем 12+
23.15 Х/ф "ЧЕРНЫЕ БЕРЕТЫ" 16+
00.40 Х/ф "ПРИКАЗАНО ВЗЯТЬ ЖИВЫМ" 12+
03.25 Х/ф "АЛЛЕГРО С ОГНЕМ" 12+

НТВ (+1)

04.55, 08.25, 10.35 Т/с "МОРСКИЕ ДЬЯВОЛЫ. СМЕРЧ. СУДЬБЫ" 16+
06.30 Утро. Самое лучшее 16+
08.00, 10.00, 13.00, 16.00, 19.00, 23.35 Сегодня
13.25 Чрезвычайное происшествие 16+
14.00 Место встречи 16+
16.45 За гранью 16+
17.50 ДНК 16+
20.00 Т/с "БЕЛАЯ ПОЛОСА" 16+
22.15, 00.00 Т/с "ГОРОД ТАЙН" 16+
00.50 Т/с "ЭФФЕКТ ДОМИНО" 16+

ГУБЕРНИЯ

07.00, 10.05 Утро с Губернией 0+
09.00 Школа здоровья 16+
09.10, 05.30 Т/с "НЕ ПАРА" 16+
11.10, 20.45 Про людей и про войну Кресты 16+
11.20, 19.00, 21.05, 22.50, 03.10, 04.35, 06.20 Новости 16+
12.00, 17.25 Говорит Губерния 16+
12.55 Х/ф "ЛАСКОВЫЙ МАЙ" 16+
15.00, 17.10 Новости дневной выпуск 16+
15.15, 00.40 Х/ф "ПСИХОЛОГИЯ ПРЕСТУПЛЕНИЯ" 16+
18.30 Город герой Мурманск 16+
19.45, 21.00, 21.45, 23.30, 02.15, 05.05, 06.15 Место происшествия 16+
19.50, 21.50, 02.20, 03.40 Политпрайм 16+
23.40 Т/с "АЛХИМИК" 16+
05.10 Слово веры 12+

ОТР

06.00 Большая страна 12+
06.55 "Отчий дом". "Счастливое место на земле" 12+
07.10 Т/с "ЛИНИЯ МАРТЫ" 12+
09.00, 13.30, 21.15 Календарь 6+
09.30 Х/ф "ВАЛЕНТИНА" 12+
11.05 "Конструкторы будущего. Послесловие" 12+
11.35 Х/ф "АЛИСА В ГОРОДАХ" 16+
14.00, 14.30, 15.00, 15.30, 16.00, 16.50, 18.00, 19.00, 21.00, 02.00 Новости
14.05, 14.35 Пёстрый мир 12+
15.05, 15.35, 16.05, 18.05, 19.10, 01.00 ОТРажение 12+
17.00 Закулисье 12+
17.40 Почитаем! 12+
21.45 Ректорат 12+
22.25 Х/ф "ТОТ САМЫЙ МЮНХГАУЗЕН" 0+
00.45 Наши в Голливуде 12+
02.15 Х/ф "СТО И ОДНА НОЧЬ СИМОНА СИНЕМА" 18+
03.55 Вспомнить все 16+
04.20 На приёме у главного врача 12+
04.45 Х/ф "СЕМЬ ПАР НЕЧИСТЫХ" 16+

РОССИЯ К

06.30 Лоро Парк. Тенерифе 16+
07.15, 18.05 Д/ф "Затерянное королевство викингов" 16+
08.10 Легенды мирового кино 16+
08.50 Х/ф "НЕМУХИНСКИЕ МУЗЫКАНТЫ" 16+
10.00, 12.30, 17.00, 19.30, 00.05 Новости культуры 16+
10.15 Наблюдатель 16+
11.15, 14.10, 00.00 Три минуты тишины. "До свидания, мальчики" 16+
11.20, 00.20 XX Век 16+
12.45 Новости. Подробно. Кино 16+
13.00 Д/ф "Илья Мечников". "Нобелевские победы российской науки" 16+
13.40 Д/ф "Феодосия. Дача Стамболи" 16+
14.15 Х/ф "КАПИТАН КИДД" 0+
15.45 Д/ф "Дом Вахтангова. Искусство сохранять" 16+
16.30 Библейский сюжет 16+
17.15 С.Прокофьев. Концерт №3 для фортепиано с оркестром. 2024 г. 16+
19.00 Почерк эпохи 16+
19.45 Главная роль 16+
20.05 Х/ф "УСПЕХ" 12+
21.35 Вспоминая Ларису Голубкину. 2 Верник 2 16+
22.20 Х/ф "ДЕВУШКА С ЖЕМЧУЖНОЙ СЕРЕЖКОЙ" 0+
01.25 Д/ф "Коломенское. Остров времени" 16+
02.20 Мультфильм 16+

МАТЧ-ТВ

(пт – прямая трансляция)
05.45, 14.05, 20.00, 23.45 Все на Матч! 12+
07.00 Мелбет Лига бокса. Бокс на Волге. 16+
08.35, 17.05, 19.35 Специальный репортаж 12+
08.55 Баскетбол. Единая лига ВТБ. 1/4 финала. 6+
10.55 Новости 0+
11.00 Регби. Суперкубок России. 12+
13.00, 22.00 Непобедимый 12+
13.30 Век нашего спорта. Нина Познанская 12+
14.00, 17.00, 19.55, 22.35 Новости
17.25 Вопреки всему 12+
18.30 Профессиональный бокс. 16+
20.55 Непридуманные истории. Омская область 12+
21.30 Вид сверху 12+
22.40 Смешанные единоборства. UFC. 16+
00.30 Футбол. FONBET КР. Путь регионов. 1/2 финала. пт
03.00 Футбол. FONBET КР. Путь РПЛ. Финал. пт

РЕН-ТВ

05.00, 18.00 Самые шокирующие гипотезы 16+
06.00 С бодрым утром! 16+
08.30, 12.30, 16.30, 19.30 Новости 16+
09.00 Документальный спецпроект 16+
10.00 Совбез 16+
11.00 Как устроен мир 16+
12.00, 16.00, 19.00 Информационная программа 112 16+
13.00 Загадки человечества 16+
14.00 Невероятно интересные истории 16+
15.00 Засекреченные списки 16+
17.00, 03.40 Тайны Чапман 16+
20.00 Х/ф "РЭМБО. ПОСЛЕДНЯЯ КРОВЬ" 16+
21.45 Х/ф "РЭМБО IV" 16+
23.20 Х/ф "РЕЙД" 18+
01.20 Х/ф "РЕЙД-2" 18+

ТВЦ (+1)

06.00 Настроение 12+
08.10 Доктор И… 16+
08.40 Х/ф "ЗАБУДЬ МЕНЯ, МАМА!" 12+
10.40, 04.15 Д/ф "Владимир Меньшов. Поздняя слава" 16+
11.30, 14.30, 17.50, 22.00 События
11.50 Т/с "АНАТОМИЯ УБИЙСТВА" 12+
13.45, 04.55 Мой герой 12+
14.50 Город новостей 16+
15.05, 02.45 Х/ф "НЕКРАСИВАЯ ПОДРУЖКА" 16+
16.55 Д/ф "Актёрские драмы" 16+
18.10 Х/ф "ЗАГАДКА НА ДВОИХ" 16+
22.35 Хватит слухов! 16+
23.05 Хроники московского быта 12+
00.00 Х/ф "ГЕНИЙ" 16+
02.30 Петровка, 38 16+
05.30 Наша смешная жизнь 16+

ТНТ

07.00 Утро ТНТ 16+
08.00, 00.45 Однажды в России 16+
11.00 Т/с "САШАТАНЯ" 16+
20.00 Т/с "БЛОГЕРЫ ВЗАПЕРТИ" 16+
21.30 Х/ф "ЗЯТЬ" 16+
23.00 Х/ф "НЕПРИЛИЧНЫЕ ГОСТИ" 18+

СТС

06.00, 05.10 "Три кота" 0+
07.00 "Маша и медведь" 0+
08.00 Т/с "НЕДЕТСКОЕ КИНО" 12+
11.40 Шоу Уральские пельмени 16+
01.35 Кино в деталях с Фёдором Бондарчуком 18+
02.10 Т/с "ВЫЖИТЬ ПОСЛЕ" 16+

ДОМАШНИЙ

06.30, 05.40 По делам несовершеннолетних 16+
07.15, 04.50 Давай разведёмся! 16+
08.15, 02.25 Тест на отцовство 16+
10.35, 23.00 Д/ф "Понять. Простить" 16+
11.45, 00.05 Д/ф "Порча" 16+
12.50, 01.05 Д/ф "Знахарка" 16+
13.35, 01.30 Д/ф "Верну любимого" 16+
14.10, 02.00 Д/ф "Голоса ушедших душ" 16+
14.45 Х/ф "СУДЬБА НА ЛЕСТНИЧНОЙ КЛЕТКЕ" 16+
19.00 Х/ф "СКОЛЬКО СТОИТ СОВЕСТЬ?" 16+
04.05 6 кадров 16+

ПЯТЫЙ

05.00, 09.00, 13.00, 17.00 Известия 16+
05.25, 06.05 Т/с "СВОИ-2" 16+
06.45, 07.35 Т/с "СВОИ-5" 16+
08.25 НоваЯ 12+
09.30 Х/ф "ИЗГОЙ-3. ОТЦЫ" 16+
13.30, 17.30 Т/с "СЛЕД" 16+
22.20, 00.30 Т/с "СВОИ-6" 16+
23.05, 01.20 Т/с "СВОИ-4" 16+
00.00 Известия. Итоговый выпуск 16+
02.05 Т/с "СВОИ-3" 16+

ТВ3

06.00, 05.45 Мультфильмы 0+
08.00 "Леди Баг и Супер-кот" 6+
08.30, 15.00, 18.00, 23.00 Новости 16+
08.40 Сериал Бим 16+
09.45, 15.10 Т/с "ГАДАЛКА" 16+
15.15 Т/с "СЛЕПАЯ" 16+
17.00, 18.10 Т/с "ЛЕСНИК" 16+
21.15, 23.10 Т/с "ЛЕСНИК. СВОЯ ЗЕМЛЯ" 16+
23.45 Х/ф "КИН" 16+
01.45 Т/с "КУБА. ЛИЧНОЕ ДЕЛО" 16+

ЧЕТВЕРГ 1 МАЯ

ПЕРВЫЙ КАНАЛ

06.00, 10.00, 12.00 Новости
06.10 Х/ф "БЕЛЫЕ РОСЫ" 12+
08.25 Играй, гармонь, в Кремле! За Победу! 12+
10.15 Д/ф "Победа" 16+
11.05 Вспомнить всё 12+
12.15 Т/с "Я НЕ МОГУ БЕЗ ТЕБЯ" 16+
16.15 Д/ф "Освобождение". "Огненная дуга" 12+
18.00 Вечерние новости
18.20 Премия "Шансон года" 12+
21.00 Время
21.35 Т/с "ПО ЗАКОНАМ ВОЕННОГО ВРЕМЕНИ. СТАЛИНГРАД" 16+
22.35 Концерт Олега Газманова "Русский мир" 12+
00.30 Подкаст.Лаб 16+

РОССИЯ 1

05.00 Х/ф "ИДЕАЛЬНАЯ ПАРА" 12+
06.40 Х/ф "УПРАВДОМША" 12+
10.10 Сто к одному 12+
11.00, 14.00, 17.00, 20.00 Вести
12.00 Большой праздничный концерт "Песни русского мира" 16+
14.55 "Измайловский парк". 16+
17.50 Песни от всей души 12+
21.10 Вести. Местное время
21.30 Х/ф "СЧАСТЬЯ ХВАТИТ ВСЕМ" 16+
00.55 Х/ф "ДУРОЧКА НАДЯ" 12+

ЗВЕЗДА

05.00 Х/ф "БЛИЗНЕЦЫ" 6+
06.20 Х/ф "СВАДЬБА С ПРИДАНЫМ" 12+
08.20, 09.20 Х/ф "ПОКРОВСКИЕ ВОРОТА" 12+
09.00, 13.00, 19.00 Новости дня 16+
11.50, 13.15, 02.35 Х/ф "ДОБРО ПОЖАЛОВАТЬ, ИЛИ ПОСТОРОННИМ ВХОД ВОСПРЕЩЕН" 6+
13.30 Х/ф "СУЕТА СУЕТ" 12+
15.10 Х/ф "ССОРА В ЛУКАШАХ" 12+
17.05 Х/ф "КАЛАЧИ" 12+
19.20 Х/ф "ОВЕЧКА ДОЛЛИ БЫЛА ЗЛАЯ И РАНО УМЕРЛА" 16+
21.55 Т/с "БОЛЬШАЯ ПЕРЕМЕНА" 12+
03.45 Д/ф "Москва фронту" 16+

НТВ (+1)

04.20, 08.20 Т/с "МОРСКИЕ ДЬЯВОЛЫ. СМЕРЧ. СУДЬБЫ" 16+
08.00, 10.00, 16.00, 19.00 Сегодня
10.20, 16.20 Т/с "РИКОШЕТ" 16+
20.00 Х/ф "РУКИ ВВЕРХ!" 16+
22.00 Группа "Руки вверх!". "Лужники на бис" 12+
00.35 Х/ф "ОТПУСК ЗА ПЕРИОД СЛУЖБЫ" 16+
03.50 Т/с "АГЕНТСТВО СКРЫТЫХ КАМЕР" 16+

ГУБЕРНИЯ

07.00, 10.05 Новости 16+
07.30, 08.45 Х/ф "БУМБАРАШ" 16+
10.45 Т/с "ДВЕНАДЦАТЬ СТУЛЬЕВ" 16+
16.25 Один день в городе 16+
16.55 Политпрайм 16+
18.00 Т/с "МОЛОДАЯ ГВАРДИЯ" 16+
21.05, 05.20 Х/ф "МАЙ" 16+
22.55, 00.40 Ваенга. Онлайн съемки концерта в БК 12+
02.10 Т/с "УЛИКИ ИЗ ПРОШЛОГО" 16+

ОТР

06.00 Х/ф "БОЛЬШАЯ ЖИЗНЬ" 12+
09.00, 15.00 Календарь 6+
09.30 Х/ф "НЕПОДДАЮЩИЕСЯ" 12+
10.45 Х/ф "ТОТ САМЫЙ МЮНХГАУЗЕН" 0+
13.05 Д/ф "Последний постмодернист" 12+
14.00 Концерт Мариам Мерабовой 12+
15.30 ОТРажение. 1 мая. Информационная программа 16+
17.00 Х/ф "ЗИМНИЙ ВЕЧЕР В ГАГРАХ" 12+
18.25 Д/ф "Острова в океане" 12+
19.00, 21.05 Х/ф "ИЗ ЖИЗНИ ФЕДОРА КУЗЬКИНА" 12+
21.00, 23.00, 01.00 Новости
22.00 Наши в Голливуде 12+
22.15, 23.10 Х/ф "12 ЛЕТ РАБСТВА" 16+
00.30, 01.15 Х/ф "МОЙ КОРОЛЬ" 18+
02.50 Х/ф "НОВЫЕ ВРЕМЕНА" 12+
04.20 Х/ф "ПОДСАДНОЙ" 16+

РОССИЯ К

06.30 Библейский сюжет 16+
07.05 М/ф "Ну, погоди!" 16+
08.15 Х/ф "УСПЕХ" 12+
09.45 Д/ф "Отцы и дети". "Михаил Посохин" 16+
10.10 Х/ф "ПОДКИДЫШ" 0+
11.20, 00.40 XX Век 16+
12.25, 01.45 Д/ф "Спецназ животного мира" 16+
13.20 Д/ф "Коломенское. Остров времени" 16+
14.15, 17.10, 21.55 Три минуты тишины. "До свидания, мальчики" 16+
14.20 Д/ф "Родной страны чарующий напев" 16+
14.50 Живи в веках, моя Россия! 16+
16.40 Д/ф "Нижний Новгород. Усадьба купца Арсения Маркова" 16+
17.15 Эстрада, которую нельзя забыть 16+
18.05 Х/ф "ВЕРНЫЕ ДРУЗЬЯ" 0+
19.45 Дочери полководцев Победы 16+
20.25 Песня не прощается... 1973 16+
21.25 Д/ф "Стоп! Сшито! Костюм в кино" 16+
22.00 Х/ф "ТРУФФАЛЬДИНО ИЗ БЕРГАМО" 0+
00.10 Д/ф "Феодосия. Дача Стамболи" 16+
02.35 Мультфильмы 16+

МАТЧ-ТВ

(пт – прямая трансляция)
05.45, 14.05, 20.00, 02.25 Все на Матч! 12+
07.00 Смешанные единоборства. АСА. 16+
08.35, 19.35 Специальный репортаж 12+
08.55 Баскетбол. Единая лига ВТБ. 1/4 финала 6+
10.55 Новости 0+
11.00 Лёгкая атлетика. Бриллиантовая лига. 6+
13.00 Непобедимый 12+
13.30 Вид сверху 12+
14.00, 17.00, 19.55, 22.50 Новости
17.05 М/ф "Команда МАТЧ" 0+
17.25 Д/ф "Валерий Харламов. На высокой скорости" 12+
18.30 Вы это видели 12+
20.55 Баскетбол. Фонбет ЧР - Премьер-лига. Женщины. Финал. пт
22.55 Большой Хоккей 12+
23.30 Хоккей. Фонбет Чемпионат КХЛ. 1/2 финала. пт
03.00 Д/ф "Роковая партия" 12+
04.55 Евротур 12+

РЕН-ТВ

05.00 Самые шокирующие гипотезы 16+
06.00 С бодрым утром! 16+
08.30, 12.30, 16.30, 19.30 Новости 16+
09.00, 13.00, 17.00, 20.00 Т/с "СМЕРШ" 16+
21.55 Х/ф "НЕСОКРУШИМЫЙ" 16+
23.35 Х/ф "БРЕСТСКАЯ КРЕПОСТЬ" 16+
02.10 Тайны Чапман 16+

ТВЦ (+1)

06.10 "Несерьезные люди". 12+
07.50 Х/ф "СВОБОДНЫЙ БРАК" 16+
09.35 Х/ф "ОДИНОКИМ ПРЕДОСТАВЛЯЕТСЯ ОБЩЕЖИТИЕ" 12+
11.15 Х/ф "ПОЛОСАТЫЙ РЕЙС" 12+
12.55 Наша смешная жизнь 16+
13.40 Д/ф "Назад в СССР" 16+
14.30, 22.00 События
14.50, 16.35, 18.25, 20.10 Х/ф "НЕКРАСИВАЯ ПОДРУЖКА" 16+
22.20 Хорошие песни 12+
23.40 Д/ф "Легенды эстрады" 16+
00.20 Х/ф "ЗОЛОТАЯ МИНА" 12+
02.30 Х/ф "ЗАГАДКА НА ДВОИХ" 12+
05.20 Москва резиновая 16+

ТНТ

07.00, 01.50 Однажды в России 16+
11.00 Т/с "ДЕМИС И МАРИНА" 16+
20.00 Х/ф "БРАТЬЯ" 12+
22.15 Наша Russia. 8 марта 16+
00.05 Х/ф "СВИДЕТЕЛИ" 16+

СТС

06.00, 05.10 "Три кота" 0+
07.00 "Маша и медведь" 0+
08.20 М/ф "Коты эрмитажа" 6+
10.00 М/ф "Большое путешествие. Специальная доставка" 6+
12.00 М/ф "Большое путешествие. Вокруг Света" 6+
13.55 М/ф "Синдбад. Пираты семи штормов" 6+
15.25 М/ф "Садко" 6+
17.15 М/ф "Карлик нос" 16+
19.00 М/ф "Руслан и Людмила. Больше, чем сказка" 6+
21.00 Х/ф "ЗАЧЁТНАЯ ПРИНЦЕССА" 16+
23.20 Х/ф "РУСАЛКА И ДОЧЬ КОРОЛЯ" 12+
01.10 Х/ф "РУСАЛКА В ПАРИЖЕ" 12+
02.55 Т/с "МОЛОДЁЖКА" 16+

ДОМАШНИЙ

06.30, 02.45 6 кадров 16+
06.35 Х/ф "ДЕТИ ВЕТРА" 16+
10.20 Х/ф "ЕДИНСТВЕННАЯ МОЯ" 16+
15.00 Х/ф "ЗОЛОТО" 16+
23.35 Х/ф "АЛИСА ПРОТИВ ПРАВИЛ" 16+
03.05 Д/ф "Нотариус" 16+
06.20 Х/ф "ДОКТОР КОТОВ" 16+

ПЯТЫЙ

05.00, 01.35 Х/ф "ОГОНЬ, ВОДА И... МЕДНЫЕ ТРУБЫ" 6+
06.20 Т/с "ТЕНИ ИСЧЕЗАЮТ В ПОЛДЕНЬ" 12+
16.15 Х/ф "УКРОТИТЕЛЬНИЦА ТИГРОВ" 12+
18.20 Х/ф "МОРОЗКО" 0+
20.00 Т/с "ГРОЗОВЫЕ ВОРОТА" 16+
23.55 Х/ф "ПАЦАНЫ" 12+
02.55 Д/ф "Моя родная. Юность" 12+

ТВ3

06.00, 08.40 Мультфильмы 0+
08.30, 15.00, 18.00, 23.00 Новости 16+
09.00 М/ф "Замбезия" 6+
10.45 Х/ф "ДУМАЙ КАК СОБАКА" 16+
12.45, 15.10, 18.10 Т/с "ЧЕРНОБЫЛЬ. ЗОНА ОТЧУЖДЕНИЯ" 16+
21.15, 23.10 Х/ф "АССАСИН. БИТВА МИРОВ" 16+
00.15 Х/ф "БЛИЗНЕЦЫ" 18+
02.00 Т/с "УЧИТЕЛЬ В ЗАКОНЕ. ПРОДОЛЖЕНИЕ" 16+

РЕГИОНАЛЬНЫЕ
ВЕСТИ
2025 год
— ХАБАРОВСКИЙ КРАЙ —

ХАБАРОВСКИЙ КРАЙ УКРЕПЛЯЕТ СВОЙ СУВЕРЕНИТЕТ

Губернатор Хабаровского края Дмитрий Демешин принял участие в запуске второй линии Амурского гидрометаллургического комбината. Новое автоклавное производство не имеет аналогов в мире и стало первым в России по переработке золотосодержащих руд двойной упорности.

ФОТО: ПРЕСС-СЛУЖБА ПРАВИТЕЛЬСТВА ХАБАРОВСКОГО КРАЯ

– Амурский гидрометаллургический комбинат – это знаковый проект как для развития компании, так и для укрепления экономического потенциала региона. Теперь благодаря запуску второй линии АГМК компания «Полиметалл» – лидер в области переработки сложных руд в России, – подчеркнул Дмитрий Демешин в своем приветственном слове.

Запуск гидрометаллургического комбината позволит перерабатывать золотосодержащие концентраты независимо от их химического состава, что позволит сократить зависимость отечественной золотодобывающей отрасли от экспорта полуфабрикатов. Теперь золото из сложного сырья, а это руды двойной упорности, которое раньше извлекалось только за пределами нашей страны, станет производиться в России. Гидрометаллургический комбинат будет перерабатывать золотосодержащий концентрат с месторождений Якутии, Чукотки, Красноярского края и др. Общий объем производства на Амурском гидрометаллургическом комбинате с запуском второй линии возрастет до 25-30 тонн золота в год с нынешних 12-15 тонн.

Инвестиции в проект составили более 60 млрд рублей. Он реализован с привлечением льготного целевого финансирования ВЭБ.РФ.

600 новых рабочих мест создано на новой линии горно-металлургического комбината

Амурский горно-металлургический комбинат создал более 600 новых рабочих мест, в результате численность коллектива Амурского гидрометаллургического комбината выросла до 1100 сотрудников. Большая часть их – местные жители.

Напомним, Амурский гидрометаллургический комбинат запущен в 2012 году и стал первым в России производством, которое работает по технологии высокотемпературного автоклавного выщелачивания. Сегодня это наиболее экологичный, поскольку почти не имеет выбросов, и эффективный способ добычи золота. Предприятие позволило вовлечь в переработку упорные золотосодержащие руды, для которых до этого момента в России не было подходящей технологии. В 2018 году на предприятии завершили модернизацию, объем переработки был увеличен до 180-200 тысяч тонн концентрата в год.

ГОРНЯЦКИЙ МИЛЛИОН

Горняки шахты «Северная» выдали на-гора первый миллион тонн энергетического угля с начала текущего года. Свой рекорд шахтеры посвятили юбилею Великой Победы, который отпразднуют в России 9 мая.

Подобный рекорд, полученный ускоренными темпами добычи, стал первым за всю историю работы шахты «Северная». Сейчас на предприятиях компании идут трудовые вахты, в ходе которых сотрудники стремятся продемонстрировать максимальную производительность.

– Рекорд – полностью заслуга коллектива «Северной» под руководством директора по производственным операциям компании Григория Феофанова, директора шахты Алексея Эссальникова и бригадира третьего очистного участка Вячеслава Полеваева. Именно эти люди – руководители, шахтеры – сделали все возможное, чтобы добиться столь впечатляющих результатов. А в прошлом году дальневосточные шахтеры впервые в истории подземной разработки Ургальского каменноугольного месторождения забоем осевого вентиляционного штрека пласта В-26 достигли глубины 400 метров, – сообщили в АО «Ургалуголь».

Балансовые запасы угля составляют почти 700 миллионов тонн, а промышленные – свыше 53 миллионов

ФОТО: ПРЕСС-СЛУЖБА ПРАВИТЕЛЬСТВА ХАБАРОВСКОГО КРАЯ

В шахте «Северная» внедрена современная система отработки очистных забоев и используется техника нового поколения.

Как рассказали в министерстве энергетики края, шахта «Северная» действительно уникальная. В ней работы ведут уже на протяжении почти восьми десятилетий. И, безусловно, будут вестись еще очень долго – балансовые запасы составляют почти 700 миллионов тонн, а промышленные – свыше 53 миллионов тонн угля. При сегодняшних технических возможностях здесь вполне реально добывать порядка четырех миллионов тонн твердого топлива в год.

ФОТО: ПРЕСС-СЛУЖБА ПРАВИТЕЛЬСТВА ХАБАРОВСКОГО КРАЯ

ВЕЛИКАЯ ПОБЕДА – В НАШЕЙ ПАМЯТИ

К 80-й годовщине Победы жителей Хабаровского края ждут важные тематические события, к которым можно присоединиться уже сейчас.

В ПРОШЛОМ ГОДУ АКЦИЮ «ОКНА ПОБЕДЫ» ПОДДЕРЖАЛИ МИЛЛИОНЫ ЖИТЕЛЕЙ РОССИИ

Так, на улицах края прохожие могут встретить волонтеров в брендированной одежде, с боксами для сбора пожертвований – это участники благотворительной акции «Красная гвоздика». За каждый вклад – благодарность с символом акции. Сбор будет проходить вплоть до 22 июня, все вырученные деньги направят ветеранам на лечение или на покупку лекарств, средств реабилитации. Взнос можно сделать и на сайте.

Еще одно масштабное мероприятие – международная акция «Диктант Победы». Оно помогает сохранить память о подвигах героев Великой Отечественной войны. В этом году событие запланировано на 25 апреля. Для написания диктанта откроется около 35 тысяч пунктов.

Пройдет в этом году и известная акция «Бессмертный полк» в смешанном формате. Например, в Министерстве просвещения РФ рассказали, что мероприятие состоится во всех школах и учреждениях СПО. К слову, в прошлом году его участниками стали 10 млн школьников.

– В рамках проекта «Музыка вместо звонков» в школах в мае будут звучать песни о Великой Отечественной войне, – также дополнили в ведомстве.

Не даст забыть о событиях тех лет и акция «Окна Победы». В прошлом году ее поддержали миллионы жителей России. Для участия достаточно украсить окна домов, учебных или общественных заведений наклейками, посвященными 9 мая. Можно придумать что-то свое или воспользоваться специально разработанным банком трафаретов, среди которых изображения гвоздик, георгиевской ленты, памятника «Родина-мать» и другие.

Запланирована и масштабная акция эколого-патриотической направленности «Сад памяти», которая предполагает высадку деревьев в память о каждом погибшем в годы Великой Отечественной войны. Такие зеленые памятники появляются не первый год, в том числе и в Хабаровском крае.

– Мероприятие пройдет 24 мая. На территории парка поселка Корфовский Хабаровского района планируется посадить около 200 деревьев различных пород.

СПРАВКА

Еще Победу можно услышать. До 15 мая можно позвонить по номеру **8 (800) 200-0905** – в «трубке» раздастся архивная запись о провозглашении Победы в 1945 году. Посмотреть еще больше проводимых в стране мероприятий, приуроченных к 9 мая, можно на тематическом сайте. Напомним, что присоединиться к акциям можно не только в качестве участника, но и в роли волонтера – в Международный волонтёрский корпус 80-летия Победы ведется набор желающих.

АРЕНДНАЯ КВАРТИРА

В Комсомольске-на-Амуре началось заселение первого в Хабаровском крае дома, построенного в рамках программы «Доступное арендное жильё в ДФО». В нём 84 квартиры.

Правительство региона определило категории арендаторов: семьи участников специальной военной операции; сотрудники Комсомольского-на-Амуре авиационного завода имени Ю.А. Гагарина, который входит в Объединённую авиастроительную корпорацию; работники Амурского судостроительного завода; граждане в возрасте до 35 лет; сотрудники здравоохранения; работники образования и другие специалисты востребованных профессий.

Благодаря субсидиям из федерального и регионального бюджетов ежемесячная плата за аренду квартиры площадью около 35 квадратных метров составит примерно 7,5 тысячи рублей, а за квартиру площадью около 60 квадратных метров – 12,7 тысячи рублей.

Среди тех, кто получил ключи от жилья, – семья участника СВО, глава которой уже третий год служит в зоне специальной военной операции. Дома его ждут супруга Виктория и двое детей.

– Мы жили в Эльбане, дочь учится в колледже в Комсомольске-на-Амуре, поэтому нам приходилось снимать ей жильё. Теперь мы сможем переехать в Комсомольск-на-Амуре, и это очень радует. Квартира уютная, в ней три комнаты, а стоимость аренды составляет 12 тысяч рублей. Документы рассмотрели и одобрили быстро. Я сообщила мужу, что мы заселились, он очень обрадовался, – поделилась Виктория.

Вместе с этой семьёй ключи от арендных квартир получили ещё девять семей, чьи мужья участвуют в специальной военной операции.

– В квартирах, которые передаются в аренду, есть отделка, мебель и бытовая техника. Основная задача программы – обеспечить жильём востребованных специалистов и снизить отток населения с Дальнего Востока. В Хабаровском крае планируется построить 2388 квартир общей площадью 109 тысяч квадратных метров, – сообщил заместитель директора по развитию арендного жилья государственной корпорации «ДОМ.РФ» Илья Климов.

– Полная арендная ставка на квартиры, которые будут передаваться в 2025 году в Комсомольске, составит 630–690 рублей за один квадратный метр, гражданин платит треть этой суммы. Площадь квартир в доме от 40 до 60 квадратных метров. Соответственно, льготная аренда стандартной однокомнатной квартиры для гражданина составит 8 тысяч рублей, двухкомнатной – 12,3 тысячи рублей в месяц. Плюс оплата коммунальных услуг в полном размере, – уточнили в региональном министерстве строительства.

Одновременно с этим в Хабаровске под программу «Доступное арендное жильё в ДФО» построен и уже сдан в эксплуатацию многоквартирный дом. В нём 6 подъездов и 240 квартир. Его заселение начнётся во втором квартале 2025 года.

Плата за аренду квартиры в 35 кв. метров составит примерно **7,5** тысячи рублей

ФОТО: ПРЕСС-СЛУЖБА ПРАВИТЕЛЬСТВА ХАБАРОВСКОГО КРАЯ

ДРОНЫ НА СЛУЖБЕ ЛЕСООХРАНЫ

Министерство лесного хозяйства и лесопереработки Хабаровского края получило партию современных беспилотных летательных аппаратов. 43 квадрокоптера закуплены в рамках регионального проекта «Стимулирование спроса на отечественные БПЛА» нацпроекта «Беспилотные авиационные системы».

Они помогут усилить мониторинг лесов и еще эффективнее обнаруживать пожары, а также бороться с поджигателями.

Ранее специалисты использовали беспилотники зарубежных моделей DJI Phantom и DJI Mavic, которые уступают по своим характеристикам приобретенным аппаратам. Новые беспилотники «Геоскан 801» – российского производства, обладают более широкими возможностями. Они оснащены камерами высокого разрешения, тепловизорами и могут работать как в ручном, так и в автоматическом режимах. Их ключевые преимущества – дальность полета до 10 км и время работы до 40 минут.

ИХ КЛЮЧЕВЫЕ ПРЕИМУЩЕСТВА – ДАЛЬНОСТЬ ПОЛЕТА ДО 10 КМ И ВРЕМЯ РАБОТЫ ДО 40 МИНУТ

ФОТО: ПРЕСС-СЛУЖБА ПРАВИТЕЛЬСТВА ХАБАРОВСКОГО КРАЯ

Для сравнения: уже имеющиеся модели могли находиться в воздухе меньшее время.

– На закупку «Геоскан 801» из федерального бюджета было выделено 72 млн рублей. До конца года планируется приобрести дополнительно еще 5 аппаратов. Полученные БПЛА помогут нам не только оперативно оценивать состояние лесов, но и эффективнее координировать действия лесопожарных формирований при тушении пожаров. Это особенно важно в труднодоступных таежных местах региона, – отметил заместитель министра лесного хозяйства и лесопереработки края Семен Шутенко.

Наличие в арсенале лесной охраны современной техники будет способствовать решению задачи сокращения площади лесных пожаров. По нацпроекту «Экологическое благополучие» этот показатель необходимо уменьшить на 42,9%.

ФОТО: ПРЕСС-СЛУЖБА ПРАВИТЕЛЬСТВА ХАБАРОВСКОГО КРАЯ

ФОТОГРАФИЯ, СТАВШАЯ ИСТОРИЕЙ

Выставка, приуроченная к 80-летию Победы в Великой Отечественной войне, пройдёт с 15 апреля по 1 июня в Визит-центре «Амурский Утес». Она подготовлена Хабаровским краевым музеем имени Н.И. Гродекова совместно с Музеем архитектуры им. А.В. Щусева и Донецким республиканским краеведческим музеем.

Основу выставки составляет коллекция фотографий Евгения Халдея, лично им отобранная и переданная Донецкому республиканскому краеведческому музею. В экспозиции также представлены работы Халдея архитектурной тематики из собрания Музея архитектуры имени А.В. Щусева.

Евгений Халдей (1917-1997) – знаменитый военный фотокорреспондент ТАСС. Великую Отечественную войну он прошел от Мурманска до Берлина – с первого и до последнего дня. Готовил репортажи из Заполярья, Крыма, Новороссийска, Ростова-на-Дону и других городов. Участвовал в освобождении Австрии, Болгарии, Венгрии, Румынии, Югославии и Германии. Освещал Парад Победы на Красной площади в Москве, Потсдамскую конференцию и Международный военный трибунал в Нюрнберге.

МНОГИЕ ЕГО РАБОТЫ СТАЛИ КЛАССИКОЙ МИРОВОГО ФОТОИСКУССТВА, НЕОДНОКРАТНО ДЕМОНСТРИРОВАЛИСЬ НА ВЫСТАВКАХ

Многие его работы стали классикой мирового фотоискусства, неоднократно демонстрировались на выставках, публиковались в СМИ и печатались в книгах.

Евгений Халдей родился в Юзовке (ныне Донецк) в 1917 году и всю жизнь поддерживал связь с малой родиной, регулярно бывал в Донецке и дарил городу свои произведения. В 1980 году, к 35-летию Победы, он организовал в Донецком краеведческом музее два масштабных выставочных проекта.

На выставке представлена значительная часть работ, переданных Евгением Халдеем Донецкому республиканскому краеведческому музею. Это небольшое собрание отражает сквозную для автора тему войны и памяти, разные стороны мирной жизни Донбасса, рассказывает о его архитектуре, рабочих буднях и отдыхе земляков Халдея, среди которых были прославленные на весь Советский Союз передовики промышленности и сельского хозяйства.

Важно, что куратором этой коллекции был сам мастер – он лично отбирал произведения, которые хотел оставить малой родине.

Архитектурная съемка – совершенно особая и малоизвестная сторона творчества Халдея. Фотоработы конца 1950-х – начала 1960-х годов из собрания Музея архитектуры имени А.В. Щусева запечатлели парадную застройку городов Донбасса и приморских курортных районов, олицетворяющую послевоенное возрождение и ценность мирной жизни.

Объединение материалов из двух уникальных собраний позволяет создать многогранное представление о творчестве выдающегося мастера фотографии и его роли в жизни великой страны.

РАЗРЕШЕНИЕ НА СТРОИТЕЛЬСТВО ЗА ПЯТЬ ДНЕЙ

Получить разрешение на строительство в Хабаровском крае можно за пять дней. К таким срокам в регионе пришли, продолжая системную работу по улучшению инвестиционного климата.

Как сообщили в министерстве строительства края, в настоящее время от запроса на получение градостроительного плана до получения разрешения на строительство застройщик проходит две процедуры за 16 рабочих дней. Так, подготовка и выдача градостроительного плана земельного участка занимает 11 рабочих дней, подготовка и выдача разрешения на строительство – 5 рабочих дней.

– Нужно отметить, что в 2024 году в Хабаровском крае случаев нарушения этого срока не зафиксировано. Наоборот, по выдаче разрешения на ввод средний срок составляет всего 3 рабочих дня, – сообщили в ведомстве.

В краевом минстрое напомнили, что ведомство курирует показатели Национального рейтинга по факторам: «Эффективность процедур по выдаче разрешения на строительство» и «Эффективность процедур по вводу объекта в эксплуатацию». По итогам Национального рейтинга-2024 улучшены показатели по выдаче разрешений на строительство. Среднее время процедур сейчас – 102,52 рабочих дня, в 2023 году было 113,17 дней. Среднее количество процедур – 11,5, в 2023 году их было 12,38, оценка деятельности власти – 4,09 балла, в 2023 году – 3,9. Улучшились все показатели и по вводу объекта в эксплуатацию.

В министерстве уточнили, что основой сокращения сроков оказания услуг является полнота исполнения полномочий органами местного самоуправления в области градостроительной деятельности, установленных законодательством РФ. Полномочия в области градостроительной деятельности в Хабаровске выполняются в полном объеме: город обеспечен генеральным планом, Правилами землепользования и застройки, местными нормативами градостроительного проектирования, документацией по планировке. Вся градостроительная документация поддерживается в актуальном состоянии, составлена на основе цифрового ортофотоплана по результатам аэрофотосъемки с точностью масштаба 1:500.

Также в ведомстве напомнили, что строительные процедуры каждый год оцениваются в рамках подведения итогов Национального рейтинга по улучшению инвестиционного климата. А их исполнение находится на контроле у различных проверяющих органов.

ПО ИТОГАМ НАЦИОНАЛЬНОГО РЕЙТИНГА-2024 КРАЙ УЛУЧШИЛ ПОКАЗАТЕЛИ ПО ВЫДАЧЕ РАЗРЕШЕНИЙ НА СТРОИТЕЛЬСТВО

ФОТО: ПРЕСС-СЛУЖБА ПРАВИТЕЛЬСТВА ХАБАРОВСКОГО КРАЯ

ГЛЭМПИНГ-ПАРКИ – ДЛЯ ПРИВЛЕЧЕНИЯ ТУРИСТОВ

Губернатор Хабаровского края на заседании президиума правительства региона поднял вопрос строительства глэмпинг-парков на острове Большой Уссурийский и в муниципальных районах края.

Комфортабельные туристические лагеря на китайской части Большого уссурийского острова в 2024 году приняли около 2 млн туристов. Это значит, что существует огромный экономический потенциал и для российской стороны.

На прошедшей неделе глава региона подписал заявку на участие Хабаровского края в конкурсной кампании Минэкономразвития России на создание почти 1800 глэмпингов. Это 33 инвестиционных проекта на сумму почти 3 млрд рублей. Развернуть на своей территории глэмпинг-парки готовы 9 муниципальных районов, один только Хабаровский район подал 15 заявок.

– Создание таких проектов не требует капитальных вложений. Поэтому поручение министерству промышленности и торговли плюс министерству лесного хозяйства и лесопереработки: развернуть производство модульных некапитальных объектов – глэмпингов – на территории края. Это могут быть модульные каркасные конструкции или конструкции в деревянном исполнении. Не можете справиться сами, давайте создадим совместное производство. Но даже если мы будем частично делать это из китайских материалов, производство должно быть здесь, на нашей территории, на территории Хабаровского края, – обратился к профильным ведомствам Дмитрий Демешин. – Я попрошу глав муниципальных образований не просто выпрашивать деньги в федеральном центре, а организовать это производство на своих территориях. Конкретные предложения представить мне до конца апреля.

Также министерству туризма края поручено предоставить минпромторгу и минлесхозу технические параметры, которые предъявляют потенциальные инвесторы глэмпинг-парков в рамках направленных заявок.

РАЗВЕРНУТЬ НА СВОЕЙ ТЕРРИТОРИИ ГЛЭМПИНГ-ПАРКИ ГОТОВЫ 9 МУНИЦИПАЛЬНЫХ РАЙОНОВ

ФОТО: ПРЕСС-СЛУЖБА ПРАВИТЕЛЬСТВА ХАБАРОВСКОГО КРАЯ

ЗЕМСКИЙ РАБОТНИК КУЛЬТУРЫ ПОЛУЧИТ 2 МЛН РУБЛЕЙ

В Хабаровском крае начался прием заявлений и документов для участия в программе «Земский работник культуры». Победители конкурсного отбора получат по 2 миллиона рублей.

– В этом году субсидии выделят 18 специалистам, готовым переехать в города и села с численностью населения до 50 тысяч человек. Общий размер выплат составит 36 миллионов рублей. Программа позволит привлечь кадры в сельские дома культуры, библиотеки, музеи, детские школы искусств, чтобы обеспечить жителей малых городов и сел доступом к культурным мероприятиям, – отметили в министерстве культуры края.

Участниками программы могут стать специалисты, проживающие на территории края или приехавшие на работу в организации культуры края, которые расположены в сельских населенных пунктах, рабочих поселках, поселках городского типа и городах с числом жителей до 50 тысяч человек, имеющие соответствующее образование.

Для участия в программе претендентам в период с 15 апреля до 15 июля 2025 года необходимо выбрать вакансию в одной из организаций культуры края, включенную в перечень вакантных должностей работников культуры, при замещении которых предоставляются единовременные компенсационные выплаты.

ФОТО: ПРЕСС-СЛУЖБА ПРАВИТЕЛЬСТВА ХАБАРОВСКОГО КРАЯ

Далее нужно предоставить заявление и комплект документов, сформированный согласно установленным требованиям, в адрес регионального оператора программы (Краевое научно-образовательное творческое объединение культуры) для дальнейшего рассмотрения комиссией по отбору претендентов и принятия решения о предоставлении выплаты.

Результаты рассмотрения опубликуют на официальном сайте министерства культуры края не позднее 15 августа 2025 г. Претенденты, признанные прошедшими отбор и заключившие трудовой договор с организациями культуры на условиях полного рабочего дня, получат единовременную компенсационную выплату до 1 ноября текущего года.

С подробной информацией о программе, перечнем необходимых документов, порядке, месте и сроках их предоставления можно ознакомиться на официальном сайте министерства культуры края в разделе «Вакансии» / «Программы поддержки специалистов» / «Земский работник культуры».

2 Земские работники культуры получат по **миллиона рублей**

ФОТО: ПРЕСС-СЛУЖБА ПРАВИТЕЛЬСТВА ХАБАРОВСКОГО КРАЯ

ЗДАНИЯ, ДОРОГИ, ЭНЕРГЕТИКА

В рамках соглашения о сотрудничестве между правительством Хабаровского края и администрацией городского округа Дебальцево Донецкой Народной Республики утвержден список объектов, которые планируется восстановить в 2025 году. Среди них – здания, дороги и объекты энергетики.

Среди спортивных объектов запланировано завершение ремонта физкультурно-спортивного комплекса «Локомотив» города Дебальцево с установкой оборудования, а также проектирование и строительство нового модульного спортивного зала.

Кроме того, специалисты Хабаровского края проведут капитальный ремонт больничного лифта в центральной городской больнице города, отремонтируют многоквартирный жилой дом и здание администрации города Дебальцево, а также две трансформаторные подстанции.

Дорожникам предстоит привести в порядок девять участков дорог общей площадью около 26 тысяч квадратных метров, включая установку знаков и нанесение дорожной разметки, эти работы уже начались. Рабочая группа из Хабаровского края посетила Донецкую Народную Республику, где совместно с подрядчиком провела оценку состояния дорог, которые нуждаются в ремонте. Кроме восстановления дорог будут установлены 20 «лежачих полицейских», дорожные знаки и нанесена разметка. Работы начнутся в первой декаде апреля.

Предстоит привести в порядок девять участков дорог общей площадью около **26** тысяч кв. метров

Напомним, между Хабаровским краем и Дебальцево в июне 2022 года было заключено соглашение о помощи в послевоенном восстановлении этого города ДНР. За эти годы регион-шеф капитально отремонтировал 58 объектов, пострадавших в ходе боевых действий, – это дороги, школы, детские сады и жилые дома.

ДОРОГИ СТАНУТ ЛУЧШЕ

С началом весеннего потепления дорожные службы приступили к обновлению покрытия региональных автомагистралей. Работы с использованием специальной техники уже стартовали в Амурском, Вяземском, Хабаровском районах и районе имени Лазо.

Ремонт выполняется с применением горячих асфальтобетонных смесей и струйно-инъекционным методом. Это позволит предотвратить дальнейшее разрушение асфальта, увеличить срок его службы и обеспечить безопасность участников дорожного движения.

Помимо самого покрытия специалисты уделяют внимание другим конструктивным элементам дороги – выполняется очистка водоотводных канав, ремонт светофорных объектов, восстановление утраченных дорожных знаков, уборка мусора с обочин. Также в порядок приводят автобусные павильоны и посадочные площадки.

РЕМОНТ ВЫПОЛНЯЕТСЯ С ПРИМЕНЕНИЕМ ГОРЯЧИХ АСФАЛЬТОБЕТОННЫХ СМЕСЕЙ

По факту наступления устойчивых положительных температур для повышения безопасности дорожного движения на региональных автодорогах приступят к нанесению горизонтальной дорожной разметки. Специалисты также начнут модернизацию освещения на участках с высокой интенсивностью движения, что повысит безопасность в вечернее и ночное время.

Напомним, что в рамках нацпроекта «Инфраструктура для жизни» в этом году в Хабаровском крае планируется отремонтировать более 143 километров участков дорог и свыше 1200 погонных метров мостов. Строительно-монтажные работы уже стартовали на объектах в Охотском округе, Комсомольском и Хабаровском районах.

ФОТО: ПРЕСС-СЛУЖБА ПРАВИТЕЛЬСТВА ХАБАРОВСКОГО КРАЯ

ПЯТНИЦА 2 МАЯ

ПЕРВЫЙ КАНАЛ

06.00, 10.00, 12.00 Новости
06.10 Х/ф "БЕЛАЯ НОЧЬ, НЕЖНАЯ НОЧЬ..." 16+
08.10 Х/ф "ВЫСОТА" 0+
10.15 Д/ф "Победа" 16+
11.05 Вспомнить всё 12+
12.15 Т/с "Я НЕ МОГУ БЕЗ ТЕБЯ" 16+
16.20 Д/ф "Освобождение". "Прорыв" 12+
18.00 Вечерние новости
18.20 Юбилейное шоу Татьяны Навки 0+
21.00 Время
21.35 Т/с "ПО ЗАКОНАМ ВОЕННОГО ВРЕМЕНИ. СТАЛИНГРАД" 16+
22.35 Концерт Димы Билана 12+
00.20 Подкаст.Лаб 16+

РОССИЯ 1

04.40 Х/ф "К ТЁЩЕ НА БЛИНЫ" 12+
06.25 Х/ф "КУПИДОНЫ" 16+
10.10 Сто к одному 12+
11.00, 14.00, 17.00, 20.00 Вести
12.00 Концерт А. Буйнова 16+
14.35, 21.10 Вести. Местное время
14.55 Парад юмора 16+
17.50 Песни от всей души 12+
21.30 Х/ф "В ОЖИДАНИИ ЧУДА" 16+
01.00 Х/ф "НОВАЯ ЖИЗНЬ МАШИ СОЛЁНОВОЙ" 12+
04.30 Х/ф "МАЙСКИЙ ДОЖДЬ" 12+

ЗВЕЗДА

04.05 Х/ф "31 ИЮНЯ" 12+
06.15, 09.20 Т/с "ЮРКИНЫ РАССВЕТЫ" 12+
09.00, 13.00, 19.00 Новости дня 16+
11.55, 13.15 Х/ф "О БЕДНОМ ГУСАРЕ ЗАМОЛВИТЕ СЛОВО" 12+
15.25, 19.20 Т/с "СЕРЖАНТ МИЛИЦИИ" 12+
20.00 Х/ф "ТРАКТИР НА ПЯТНИЦКОЙ" 12+
22.00 Здравствуйте, товарищи! 16+
23.30 Т/с "СЛЕД ПИРАНЬИ" 16+
02.25 Д/ф "Перелом. Хроника Победы" 16+
02.50 Т/с "БОЛЬШАЯ ПЕРЕМЕНА" 12+

НТВ (+1)

04.20, 08.20 Т/с "МОРСКИЕ ДЬЯВОЛЫ. СМЕРЧ. СУДЬБЫ" 16+
08.00, 10.00, 16.00, 19.00 Сегодня
10.20, 16.20 Т/с "РИКОШЕТ" 16+
20.00 Х/ф "ФЕДЯ. НАРОДНЫЙ ФУТБОЛИСТ" 12+
22.30 "Золотой граммофон". XXIX Церемония вручения Национальной музыкальной премии 12+
01.05 Х/ф "РУКИ ВВЕРХ!" 16+
02.40 Квартирный вопрос 0+
03.30 Х/ф "ПОЛУЗАЩИТНИК" 16+

ГУБЕРНИЯ

07.00 Один день в городе 16+
07.25, 08.45 Х/ф "МЫ, НИЖЕПОДПИСАВШИЕСЯ" 16+
10.10, 06.35 Ветераны 12+
10.30 Д/ф "Вызывайте кинолога" 16+
11.15 Х/ф "НЕВИДИМКИ" 16+
13.05 Зеленый сад 0+
13.35 На рыбалку 16+
14.00 Елена Ваенга. Онлайн съемки концерта в БК 12+
15.45 Х/ф "ДОЛГОЖДАННАЯ ЛЮБОВЬ" 16+
17.30 Энциклопедия загадок 12+
18.00 Т/с "МОЛОДАЯ ГВАРДИЯ" 16+
21.05 Т/с "УЛИКИ ИЗ ПРОШЛОГО" 16+
00.55 Политпрайм 16+
01.45 Т/с "ДВЕНАДЦАТЬ СТУЛЬЕВ" 16+

ОТР

06.00 Это сделано в России 12+
06.10 Х/ф "ЛУЧШИЕ ГОДЫ НАШЕЙ ЖИЗНИ" 12+
09.00, 16.30 Календарь 6+
09.30 Х/ф "ФОРМУЛА ЛЮБВИ" 12+
11.05 Х/ф "ПРОДЛИСЬ, ПРОДЛИСЬ, ОЧАРОВАНЬЕ..." 12+
12.30 Почитаем! 12+
12.50 Х/ф "ЗАБЫТАЯ МЕЛОДИЯ ДЛЯ ФЛЕЙТЫ" 12+
15.00 Специальный репортаж 12+
15.15 Bel Suono. Магия Трех роялей 12+
16.00 Д/ф "Live in Любимово" 12+
17.00 Х/ф "ДО СВИДАНИЯ, МАЛЬЧИКИ" 12+
18.25, 21.00, 23.00, 01.00 Новости
18.30 Д/ф "Острова в океане" 12+
19.00, 21.05 Х/ф "О БЕДНОМ ГУСАРЕ ЗАМОЛВИТЕ СЛОВО" 12+
21.45 Наши в Голливуде 12+
22.00, 23.10 Х/ф "ДЕВУШКА И СМЕРТЬ" 16+
00.15, 01.15 Х/ф "ПРИХОДИТ ДРАКОН" 18+
02.15 Игра в классики 12+
02.55 Х/ф "12 ЛЕТ РАБСТВА" 16+
05.05 Большая страна 12+

РОССИЯ К

06.30 Библейский сюжет 16+
07.05 Мультфильмы 16+
08.15 Х/ф "ВЕРНЫЕ ДРУЗЬЯ" 0+
09.55 Д/ф "Аскольд и Эдгард Запашные" 16+
10.25 Х/ф "ПРИКЛЮЧЕНИЯ ЭЛЕКТРОНИКА" 0+
11.40, 01.20 Истории города N с Пьером Бурелем 16+
12.20, 00.30 Д/ф "Спецназ животного мира" 16+
13.10 "Домбай. Рай для романтиков" 16+
13.40, 21.55 Три минуты тишины. "До свидания, мальчики" 16+
13.45 Д/ф "Первое, второе и компот". Истории и рецепты советского общепита" 16+
14.30 Концерт ГААНТ им. И. Моисеева 16+
16.35 Д/ф "Балаково. Особняк Паисия Мальцева" 16+
17.05 Эстрада, которую нельзя забыть 16+
17.55 Х/ф "КУБАНСКИЕ КАЗАКИ" 0+
19.45 Дочери полководцев Победы 16+
20.25 Концерт Олега Погудина 16+
21.25 Д/ф "Стоп! Сшито! Костюм в кино" 16+
22.00 Х/ф "КОРОЛЕВА МАРГО" 16+
02.00 Искатели 16+
02.45 Мультфильм 16+

МАТЧ-ТВ

(пт – прямая трансляция)
05.45, 14.05, 22.25, 02.25 Все на Матч! 12+
07.00 Смешанные единоборства. UFC. 16+
08.35 Специальный репортаж 12+
08.55 Гандбол. ЧР. Olimpbet Суперлига. Женщины. 1/4 финала. 6+
10.25 Магия большого спорта. Гандбол 12+
10.55 Новости 0+
11.00 Баскетбол. Фонбет ЧР -Премьер-лига. Женщины. Финал. 6+
13.00 Непобедимый 12+
13.30 Большой Хоккей 12+
14.00, 17.00, 22.20 Новости
17.05 Небесная грация 6+
17.25 Д/ф "Александр Великий" 12+
18.30 География спорта 12+
19.00 Боулинг. BetBoom ЧР. пт
20.55 Евротур 12+
21.45 Формула-1. Гаснут огни 12+
23.30 Хоккей. Фонбет Чемпионат КХЛ. 1/2 финала. пт
03.00 Смешанные единоборства. One FC. 16+
04.55 Футбол. Чемпионат Испании. пт

РЕН-ТВ

05.00, 03.20 Самые шокирующие гипотезы 16+
06.00 С бодрым утром! 16+
08.30, 12.30, 16.30, 19.30 Новости 16+
09.00, 13.00, 17.00 Т/с "СМЕРШ" 16+
22.40 Х/ф "ПОДОЛЬСКИЕ КУРСАНТЫ" 16+
01.30 Х/ф "РЖЕВ" 16+

ТВЦ (+1)

05.55 Х/ф "ПОЛОСАТЫЙ РЕЙС" 12+
07.25, 09.15 Х/ф "ДВА КАПИТАНА" 16+
11.05 Х/ф "СВАДЬБА В МАЛИНОВКЕ" 0+
12.50 Наша смешная жизнь 16+
13.40, 01.35 Д/ф "Назад в СССР" 16+
14.30, 22.00 События
14.50 Х/ф "НЕКРАСИВАЯ ПОДРУЖКА" 16+
22.20 Д/ф "Русские тайны" 16+
23.05 Д/ф "90-е" 16+
23.45 Д/ф "Охота на маньяка" 16+
00.25 Специальный репортаж 16+
00.55 Д/ф "Актёрские драмы" 16+
02.15 Х/ф "ЗАГАДКА НА ДВОИХ" 16+
05.05 Д/ф "Юрий Гальцев. Обалдеть!" 16+

ТНТ

07.00, 02.45 Однажды в России 16+
21.00 Комеди Клаб 16+
23.00 Женский стендап 16+

СТС

06.00, 05.10 "Три кота" 0+
07.00 "Маша и медведь" 0+
07.50 М/ф "Все псы попадают в рай" 16+
09.35 М/ф "Астерикс. Земля богов" 6+
11.20 М/ф "Большое маленькое приключение" 6+
13.05 М/ф "Изумительный Морис" 6+
15.00 М/ф "Angry birds-2 в кино" 6+
17.00 Х/ф "ВСЁ МОГУ" 16+
18.40 Х/ф "ОТПЕТЫЕ НАПАРНИКИ" 16+
21.00 Х/ф "ДЕДУШКА НЕЛЁГКОГО ПОВЕДЕНИЯ" 6+
23.00 Х/ф "ЗНАКОМСТВО С РОДИТЕЛЯМИ" 16+
01.10 Х/ф "ЗНАКОМСТВО С ФАКЕРАМИ-2" 16+
02.50 Т/с "ЖЕНА ОЛИГАРХА" 16+

ДОМАШНИЙ

06.30 Х/ф "ДОКТОР КОТОВ" 16+
10.20 Х/ф "ХОЛОДНОЕ БЛЮДО" 16+
15.00 Х/ф "ТАЙНЫ БЕЛЫХ НОЧЕЙ" 16+
23.30 Уютное утро 16+
23.55 Х/ф "АЛИСА ПРОТИВ ПРАВИЛ-2" 16+
03.00 Д/ф "Нотариус" 16+
06.15 Х/ф "ШЕСТОЕ ЧУВСТВО" 16+

ПЯТЫЙ

05.00 Мультфильмы 0+
06.25 Х/ф "КАК ИВАНУШКА-ДУРАЧОК ЗА ЧУДОМ ХОДИЛ" 6+
08.00 Х/ф "ГРАФ МОНТЕ-КРИСТО" 16+
11.15 Т/с "ГРОЗОВЫЕ ВОРОТА" 16+
15.20 Х/ф "МОРОЗКО" 0+
17.00 Х/ф "УКРОТИТЕЛЬНИЦА ТИГРОВ" 12+
19.00 Х/ф "ШИРЛИ-МЫРЛИ" 16+
21.50 Х/ф "НУ, ЗДРАВСТВУЙ, ОКСАНА СОКОЛОВА!" 16+
23.50 Х/ф "БЕГЛЕЦЫ" 18+
01.30 Т/с "УСЛОВНЫЙ МЕНТ-4" 16+

ТВ3

06.00, 09.15, 05.30 Мультфильмы 0+
08.30, 15.00, 18.00, 23.00 Новости 16+
08.40 Новый день 16+
10.00 Х/ф "АССАСИН. БИТВА МИРОВ" 16+
12.45 Т/с "ЧЕРНОБЫЛЬ 2. ЗОНА ОТЧУЖДЕНИЯ" 16+
20.45 Х/ф "ЧЕРНОБЫЛЬ. ЗОНА ОТЧУЖДЕНИЯ. ФИНАЛ" 16+
23.10 Х/ф "КОРАБЛЬ ПРИЗРАКОВ" 18+
01.30 Т/с "УЧИТЕЛЬ В ЗАКОНЕ. ПРОДОЛЖЕНИЕ" 16+

СУББОТА 3 МАЯ

ПЕРВЫЙ КАНАЛ

06.00, 10.00, 12.00, 15.00 Новости
06.10 Х/ф "ЛЕТУЧАЯ МЫШЬ" 0+
09.00 Умницы и умники 12+
09.45 Слово пастыря 0+
10.10 Д/ф "Победа" 16+
11.05 Д/ф "MONEYпуляторы. От звонка до звонка" 16+
11.50, 12.10, 15.15 Т/с "Я НЕ МОГУ БЕЗ ТЕБЯ" 16+
15.35 Д/ф "Обыкновенный фашизм" 16+
16.50 Д/ф "Освобождение". "Направление главного удара" 12+
18.00 Вечерние новости
18.25 Сегодня вечером 16+
21.00 Время
21.35 КВН. Высшая лига 16+
23.50 Х/ф "КЕНТАВР" 18+
01.30 Подкаст.Лаб 16+

РОССИЯ 1

06.00 Х/ф "В ТЕСНОТЕ, ДА НЕ В ОБИДЕ" 12+
08.00 Вести. Местное время. Суббота
08.35 По секрету всему свету 12+
09.00 Формула еды 12+
09.25 Пятеро на одного 12+
10.10 Сто к одному 12+
11.00, 14.00, 17.00, 20.00 Вести
11.30 Наши. Военкоры 12+
12.00 Доктор Мясников 12+
13.00 Большие перемены 12+
14.35, 20.50 Вести. Местное время
14.55 Петросян-шоу 16+
17.50 Привет, Андрей! 12+
21.00 Х/ф "РЕЦЕПТ НА ЛЮБОВЬ" 16+
00.25 Х/ф "ПРЕКРАСНЫЕ СОЗДАНИЯ" 12+
03.45 Х/ф "ВАСИЛЬКИ ДЛЯ ВАСИЛИСЫ" 0+

ЗВЕЗДА

04.55 Т/с "БОЛЬШАЯ ПЕРЕМЕНА" 12+
07.00 Х/ф "ТРАКТИР НА ПЯТНИЦКОЙ" 12+
09.00, 13.00, 19.00 Новости дня 16+
09.15 Второе мнение 12+
09.45 СССР. Знак качества 12+
10.35 Не факт 12+
11.05 Мужики. Писатель и сапер Д. Филиппов 16+
11.35 Легенды кино 12+
12.30 Любовь на линии огня. Мне б только руки твоей тихо коснуться… 16+
13.15 Д/ф "Битва оружейников" 16+
14.00 Х/ф "ПОКРОВСКИЕ ВОРОТА" 12+
17.00 Х/ф "СУЕТА СУЕТ" 12+
19.25 Х/ф "КАЛАЧИ" 12+
21.15 "Звезда-2025". Отборочный тур 6+
22.50 Т/с "И СНОВА АНИСКИН" 12+
02.20 Х/ф "О БЕДНОМ ГУСАРЕ ЗАМОЛВИТЕ СЛОВО" 12+
05.05 Д/ф "Сделано в СССР" 12+

НТВ (+1)

04.55, 08.20 Х/ф "МАМКИНА ЗВЕЗДОЧКА" 16+
08.00, 10.00, 16.00 Сегодня
09.00 Поедем, поедим! 16+
10.20 Главная дорога 16+
11.00 Живая еда 12+
12.00 Квартирный вопрос 0+
13.00 Основано на реальных событиях 16+
15.00 Своя игра 0+
16.20, 20.00 Х/ф "СТРАХ" 16+
19.00 Центральное телевидение 16+
22.15 Надежда Бабкина. Юбилей, который пошел не так 12+
00.35 Х/ф "ФЕДЯ. НАРОДНЫЙ ФУТБОЛИСТ" 12+
02.30 Дачный ответ 0+
03.20 Х/ф "ЗНАКОМСТВО" 16+

ГУБЕРНИЯ

07.00 Мы вместе 16+
07.10 Д/ф "Вызывайте кинолога" 16+
08.00 Зеленый сад 0+
08.30 Слово веры 12+
08.50 Школа здоровья 16+
09.50, 06.25 Один день в городе 16+
10.20 Х/ф "ДОЛГОЖДАННАЯ ЛЮБОВЬ" 16+
12.10, 13.25 Х/ф "БУМБАРАШ" 16+
14.50, 15.55 Футбол. Первенство России. Первая лига. СКА- Хабаровск - Камаз 0+
17.00 Д/ф "Дальневосточный Нюрнберг" 16+
17.45 Про людей и про войну Астрономы 16+
18.00 Т/с "МОЛОДАЯ ГВАРДИЯ" 16+
21.05, 03.50 Т/с "УЛИКИ ИЗ ПРОШЛОГО" 16+
00.45 Х/ф "МЫ, НИЖЕПОДПИСАВШИЕСЯ" 16+
06.05 Ветераны 12+

ОТР

06.00 Х/ф "АКТРИСА" 12+
07.10 Х/ф "МОСТ ВАТЕРЛОО" 16+
09.00, 16.30 Календарь 6+
09.30 Х/ф "ВА-БАНК" 12+
11.05 Х/ф "ВА-БАНК 2, ИЛИ ОТВЕТНЫЙ УДАР" 12+
12.35 Д/ф "Город с историей" 12+
13.05, 05.05 Большая страна 12+
14.00 Специальный репортаж 12+
14.15 Песня остается с человеком 12+
14.30 "Отчий дом". "Благосостояние души" 12+
14.45 Очевидно. Вероятно 12+
15.30 Всё по-взрослому 12+
17.00 Тайны в искусстве 16+
17.10, 18.10 Х/ф "СЕМЬ ПАР НЕЧИСТЫХ" 16+
18.05, 21.00, 23.00, 01.00 Новости
18.30 Д/ф "Острова в океане" 12+
19.00 Очень личное 12+
19.40 Игра в классики 12+
20.20, 21.05 Х/ф "ПОДСАДНОЙ" 16+
22.05, 23.10 Х/ф "ГОСФОРД ПАРК" 16+
00.25, 01.15 Х/ф "КАЙРАТ" 18+
01.50 Х/ф "ПРОДЛИСЬ, ПРОДЛИСЬ, ОЧАРОВАНЬЕ..." 12+
03.15 Д/ф "Live in Любимово" 12+
03.40 Х/ф "ДО СВИДАНИЯ, МАЛЬЧИКИ" 12+

РОССИЯ К

06.30 Библейский сюжет 16+
07.05 М/ф "Конек-Горбунок" 16+
08.20 Х/ф "КУБАНСКИЕ КАЗАКИ" 0+
10.05 Д/ф "Отцы и дети". "Дмитрий, Екатерина и Владимир Куклачёвы" 16+
10.35 Х/ф "ПРИКЛЮЧЕНИЯ ЭЛЕКТРОНИКА" 0+
11.40, 01.30 Истории города N с Пьером Бурелем 16+
12.20, 00.40 Д/ф "Спецназ животного мира" 16+
13.10 "Кашин - Андреаполь. Чудо на водах" 16+
13.40, 21.55 Три минуты тишины. "До свидания, мальчики" 16+
13.45 Рассказы из русской истории 16+
14.55 Х/ф "ТРУФФАЛЬДИНО ИЗ БЕРГАМО" 0+
17.05 Эстрада, которую нельзя забыть 16+
17.50 Х/ф "ИСПЫТАНИЕ ВЕРНОСТИ" 12+
19.45 Дочери полководцев Победы 16+
20.25 Романтика романса 16+
21.25 Д/ф "Стоп! Сшито! Костюм в кино" 16+
22.00 Х/ф "РОСКОШНЫЕ ЖЕНЩИНЫ" 16+
23.40 Клуб Шаболовка 37. Нина Шацкая и Hazina 16+
02.10 Искатели 16+

МАТЧ-ТВ

07.00, 14.05, 20.30, 01.55, 04.30 Все на Матч! 12+
07.55 Автоспорт. Дрифт. RDS GP. 6+
08.55 Вы это видели 12+
10.00 Смешанные единоборства. One FC. пт
13.00 Профессиональный бокс. Бетсити Ночь чемпионов IBA. 16+
14.00, 17.00 Новости
17.05 М/ф "Команда МАТЧ" 0+
17.25 Д/ф "Такие люди должны жить!" А. Прокуроров" 12+
18.25 Регби. Pari ЧР. пт
21.25 Смешанные единоборства. UFC. пт 16+
23.00 Хоккей. Фонбет Чемпионат КХЛ. 1/2 финала. пт
02.15 Футбол. МИР Российская Премьер-Лига. пт
04.50 Футбол. Чемпионат Испании. пт

РЕН-ТВ

05.00, 04.10 Самые шокирующие гипотезы 16+
06.00 С бодрым утром! 16+
08.30, 12.30, 16.30, 19.30 Новости 16+
09.00 Минтранс 16+
10.00 Самая полезная программа 16+
11.00, 13.00 Военная тайна 16+
15.00 Совбез 16+
17.00 Документальный спецпроект 16+
18.00 Засекреченные списки 16+
19.00 Добровэфире 16+
20.00 Т/с "ОПЕРАЦИЯ "НЕМАН" 16+
00.55 Т/с "НА БЕЗЫМЯННОЙ ВЫСОТЕ" 16+

ТВЦ (+1)

06.00 Православная энциклопедия 6+
06.25 Х/ф "ОДИНОКИМ ПРЕДОСТАВЛЯЕТСЯ ОБЩЕЖИТИЕ" 12+
07.55 Х/ф "НЕКРАСИВАЯ ПОДРУЖКА" 16+
09.45 Х/ф "ГЕНИЙ" 16+
12.50 Наша смешная жизнь 16+
13.35, 01.40 Д/ф "Назад в СССР" 16+
14.30, 22.00 События
14.45 Х/ф "ДИКАРКА" 16+
18.20 Х/ф "ДИКАРКА-2" 16+
22.15 Д/ф "Русские тайны" 16+
23.00 Д/ф "90-е" 16+
23.45 Д/ф "Охота на маньяка" 16+
00.30 Хватит слухов! 16+
01.00 Д/ф "Актёрские драмы" 16+
02.20 Х/ф "ЗАГАДКА НА ДВОИХ" 16+
05.15 Д/ф "Большое кино" 16+

ТНТ

07.00, 03.15 Однажды в России 16+
10.35 Экстрасенсы. Битва сильнейших 16+
21.00 Музыкальная интуиция 16+
23.00 Женский стендап 18+

СТС

06.00, 05.10 "Три кота" 0+
06.25 "Крылатая история" 6+
08.00, 09.00 Просто кухня 12+
10.00 Кто тут жулик? 16+
11.05 М/ф "Волки и овцы. Бе-е-е-зумное превращение" 6+
12.55 М/ф "Волки и овцы. Ход свиньей" 6+
14.25 Х/ф "РУСАЛКА И ДОЧЬ КОРОЛЯ" 12+
16.20 Х/ф "ЗАЧЁТНАЯ ПРИНЦЕССА" 16+
18.40 Х/ф "ДЕДУШКА НЕЛЁГКОГО ПОВЕДЕНИЯ" 6+
20.40 Х/ф "1+1" 16+
23.00 Х/ф "Я НЕ КИЛЛЕР" 18+
01.20 Х/ф "ГАМБИТ" 16+
02.45 Т/с "МЕТОД ЛАВРОВОЙ" 16+

ДОМАШНИЙ

06.30 Х/ф "ШЕСТОЕ ЧУВСТВО" 16+
10.15 Ешь. Готовь. Худей! 16+
10.45 Х/ф "Я УШЛА, А ВЫ ОСТАЛИСЬ..." 16+
19.00 Х/ф "МОЯ ПРЕКРАСНАЯ ЖИЗНЬ" 16+
22.40 Х/ф "СЛИШКОМ БЛИЗКО, СЛИШКОМ БОЛЬНО" 16+
02.15 Д/ф "Нотариус" 16+
05.20 Х/ф "НА РЕКЕ" 16+

ПЯТЫЙ

05.00 Т/с "УСЛОВНЫЙ МЕНТ-4" 16+
19.40 Т/с "БАЛАБОЛ" 16+
00.00 Известия. Главное 16+
01.05 Т/с "НАСТОЯЩИЙ-2" 16+

ТВ3

06.00, 08.40, 05.30 Мультфильмы 0+
08.00 Вкусно с А. Чеховой 16+
08.30, 15.00, 18.00, 23.00 Новости 16+
08.45 М/ф "Пушистые спасатели. Новая команда" 6+
10.30 М/ф "Гномы в доме" 6+
12.00, 15.10, 18.10 "Леди Баг и Супер-кот" 6+
19.45 М/ф "Чудо-Юдо" 6+
21.30, 23.10 Х/ф "АКАДЕМИЯ ВАМПИРОВ" 16+
23.45 Х/ф "КТО НЕ СПРЯТАЛСЯ..." 18+
01.45 Т/с "УЧИТЕЛЬ В ЗАКОНЕ. ПРОДОЛЖЕНИЕ" 16+

ВОСКРЕСЕНЬЕ 4 МАЯ

ПЕРВЫЙ КАНАЛ

06.00, 10.00, 12.00 Новости
06.10 Играй, гармонь любимая! 12+
06.55 Часовой 12+
07.25 Здоровье 16+
08.30 Золотая коллекция Союзмультфильма 0+
09.10 Непутевые заметки 12+
09.30 Мечталлион. Национальная Лотерея 12+
10.15, 23.00 Д/ф "Победа" 16+
11.10 Жизнь своих 12+
12.15 Они выбрали-Родину 16+
12.50 Д/ф "Белое солнце пустыни. От заката до восхода" 12+
13.45 Х/ф "БЕЛОЕ СОЛНЦЕ ПУСТЫНИ" 12+
15.20 Д/ф "Обыкновенный фашизм" 16+
16.40 Д/ф "Освобождение". "Направление главного удара" 12+
18.00 Вечерние новости
18.30 Три аккорда 16+
21.00 Время
23.55 Подкаст.Лаб 16+

РОССИЯ 1

05.30, 02.25 Х/ф "ОДНАЖДЫ И НАВСЕГДА" 16+
07.10, 01.35 Знамя Победы 12+
08.00 Вести. Местное время. Воскресенье
08.35 Когда все дома 12+
09.25 Утренняя почта 12+
10.10 Сто к одному 12+
11.00, 16.00 Вести
12.00 Наши. Военкоры 12+
12.30 Х/ф "ДЖЕНТЛЬМЕНЫ УДАЧИ" 6+
14.05 Х/ф "БРИЛЛИАНТОВАЯ РУКА" 0+
16.50 Песни от всей души 12+
19.00 Вести недели
21.00 Россия. Кремль. Путин. 25 лет 16+
23.00 Воскресный вечер с В. Соловьёвым 12+

ЗВЕЗДА

05.20 Т/с "СЕРЖАНТ МИЛИЦИИ" 12+
09.00 Новости недели 16+
09.25 Служу России 12+
09.55 Военная приемка 12+
10.40 Легенды армии 12+
11.30 Д/ф "Щит и меч. Легенды госбезопасности" 16+
12.20 Д/ф "Война миров" 16+
13.10 Код доступа 12+
13.50 Улика из прошлого 16+
14.40 Скрытые угрозы 16+
15.30 Д/ф "Секретные материалы" 16+
16.20 Д/ф "Охотники за шпионскими игрушками" 12+
17.10 Д/ф "Освобождение Европы" 16+
18.00 Главное 16+
19.40 Д/ф "Легенды советского сыска" 16+
23.00 Фетисов. Ток-шоу 12+
23.55 Т/с "ЮРКИНЫ РАССВЕТЫ" 12+
04.05 Д/ф "Перелом. Хроника Победы" 16+
04.35 Т/с "РУССКИЕ АМАЗОНКИ" 16+

НТВ (+1)

04.50 Х/ф "СПАСТИ ЛЕНИНГРАД" 12+
06.20 Центральное телевидение 16+
07.25 Д/ф "Победители" 16+
08.00, 10.00, 16.00, 19.00 Сегодня
08.20 У нас выигрывают! 12+
10.20 Первая передача 16+
11.00 Чудо техники 12+
12.00 Дачный ответ 0+
13.00 Основано на реальных событиях 16+
15.00 Своя игра 0+
16.20 Следствие вели... 16+
20.00 Маска 12+
22.45 Золотой граммофон. Лауреаты премии 2025 г 12+
01.05 Х/ф "СТРАХ" 16+

ГУБЕРНИЯ

07.00 Слово веры 12+
07.20, 00.45 Х/ф "УЗНИК ЗАМКА ИФ" 16+
11.40 Х/ф "МАЙ" 16+
13.25, 06.25 Зеленый сад 0+
14.00 Школа здоровья 16+
15.00 Х/ф "НЕВИДИМКИ" 16+
16.45, 06.00 На рыбалку 16+
17.10, 04.30 Д/ф "Дальневосточный Нюрнберг" 16+
18.00 Т/с "МОЛОДАЯ ГВАРДИЯ" 16+
21.05 Т/с "УЛИКИ ИЗ ПРОШЛОГО" 16+
05.45 Мы вместе 16+

ОТР

06.00 Х/ф "ОДНАЖДЫ НОЧЬЮ" 12+
07.15 От прав к возможностям 12+
07.30 Х/ф "ЗАПРЕЩЁННЫЕ ИГРЫ" 16+
09.00, 16.30 Календарь 6+
09.30 На приёме у главного врача 12+
10.25 Х/ф "НОВЫЕ ВРЕМЕНА" 12+
11.55 Закулисье 12+
12.50 "Конструкторы будущего" 12+
13.05 Большая страна 12+
14.05 Моя история 16+
15.00 Свет и тени 16+
15.30 Всё по-взрослому 12+
17.00 Это сделано в России 12+
17.10, 18.05 Х/ф "О ТЕХ, КОГО ПОМНЮ И ЛЮБЛЮ" 12+
18.00, 21.00, 23.00 Новости
18.30 Д/ф "Острова в океане" 12+
19.00 Клуб главных редакторов 12+
20.00 Д/ф "Неизвестная война" 12+
21.05, 23.10 Х/ф "ГАМЛЕТ" 12+
23.25 Концерт "Путь Чайковского" 12+
01.20 Х/ф "ДЕВУШКА И СМЕРТЬ" 16+
03.25 Вспомнить всё 16+
03.45 Х/ф "ГОСФОРД ПАРК" 16+

РОССИЯ К

06.30 М/ф "Сказка о царе Салтане" 16+
07.35 Х/ф "ИСПЫТАНИЕ ВЕРНОСТИ" 12+
09.25 Тайны старого чердака. "Всё на продажу!" 16+
09.55 Алматинский зоопарк 16+
10.40 Х/ф "ПРИКЛЮЧЕНИЯ ЭЛЕКТРОНИКА" 0+
11.50 Невский ковчег. Теория невозможного 16+
12.20, 00.30 Д/ф "Спецназ животного мира" 16+
13.10 Неизвестные маршруты Беларуси 16+
13.50 Больше, чем любовь 16+
14.30 Х/ф "РОСКОШНЫЕ ЖЕНЩИНЫ" 16+
16.10 Д/ф "Корзинка инженера Шухова" 16+
16.25, 21.55 Три минуты тишины. "До свидания, мальчики" 16+
16.30 Картина мира 16+
17.15 Эстрада, которую нельзя забыть 16+
18.05 Х/ф "ЩЕДРОЕ ЛЕТО" 6+
19.30 Новости культуры 16+
19.45 Дочери полководцев Победы 16+
20.25 Любимые романсы и песни 16+
21.25 Д/ф "Стоп! Сшито! Костюм в кино" 16+
22.00 Х/ф "ЧАЙКОВСКИЙ" 0+
01.20 Истории города N с Пьером Бурелем 16+
02.00 Искатели 16+
02.45 М/ф "Знакомые картинки" 16+

МАТЧ-ТВ

(пт – прямая трансляция)
07.00, 17.50, 20.30, 01.30 Все на Матч! 12+
08.00 Смешанные единоборства. One FC. 16+
10.00 География спорта 12+
10.30 Магия большого спорта. Шахматы 12+
10.55 Новости 0+
11.00 Д/ф "Конор Макгрегор-ирландец" 16+
12.00, 13.00 Смешанные единоборства. UFC. пт
15.30 Лёгкая атлетика. Сбер-Прайм Казанский марафон. пт
18.25 Регби. Pari ЧР. пт
21.25 Художественная гимнастика. Международные соревнования Кубок сильнейших. пт
23.15, 02.00 Футбол. МИР Российская Премьер-Лига. пт
04.40 Футбол. Чемпионат Италии. пт

РЕН-ТВ

05.00, 23.55 Самые шокирующие гипотезы 16+
06.00 С бодрым утром! 16+
08.30, 12.30 Новости 16+
09.00 Самая народная программа 16+
09.30 Знаете ли вы, что? 16+
10.30 Наука и техника 16+
11.30 Д/ф "Легенды и мифы" 16+
12.55 Неизвестная история 16+
13.55 Купи-продай 16+
14.55 Т/с "ОПЕРАЦИЯ "КАРПАТЫ"-2" 16+
23.00 Итоговая программа с П. Марченко 16+

ТВЦ (+1)

05.40 Х/ф "СВАДЬБА В МАЛИНОВКЕ" 0+
07.15 Д/ф "М. Пуговкин. Я всю жизнь ждал звонка" 16+
08.20 Х/ф "НЕКРАСИВАЯ ПОДРУЖКА" 16+
10.10 Х/ф "ЗОЛОТАЯ МИНА" 12+
12.50 Наша смешная жизнь 16+
13.35, 01.40 Д/ф "Назад в СССР" 16+
14.30, 22.00 События
14.45 Х/ф "ДЕТЕКТИВ НА ВСЕ РУКИ" 12+
16.35, 18.20 Х/ф "ДЕТЕКТИВ НА ВСЕ РУКИ" 16+
22.15 Д/ф "Русские тайны" 16+
23.05 Д/ф "90-е" 16+
23.50 Д/ф "Охота на маньяка" 16+
00.35 Закон и порядок 16+
01.00 Д/ф "Актёрские драмы" 16+
02.20 Петровка, 38 16+
02.30 Х/ф "ЗАБУДЬ МЕНЯ, МАМА!" 12+
04.05 Д/ф "Ирония судьбы Эльдара Рязанова" 16+

ТНТ

07.00, 04.30 Однажды в России 16+
09.00 Битва пикников 16+
09.40 Время завтрака 16+
10.20 Экстрасенсы. Битва сильнейших 16+
18.00 Сокровища императора 16+
21.30 Титаны 16+
23.40 Шоу Воли 16+
00.40 Конфетка 16+
02.55 Женский стендап 16+
06.00 Утро ТНТ 16+

СТС

06.00, 04.45 "Три кота" 0+
06.45 М/ф "Упс! Ной уплыл..." 6+
08.20 М/ф "Упс... Приплыли!" 6+
10.05 М/ф "Синдбад. Пираты семи штормов" 6+
11.40 М/ф "Садко" 6+
13.25 М/ф "Карлик нос" 16+
15.15 М/ф "Руслан и Людмила. Больше, чем сказка" 6+
17.15 Богатырские игры 16+
19.30 В темноте 16+
21.30 Кто тут жулик? 16+
22.30 Х/ф "ЛАРГО ВИНЧ. НАЧАЛО" 16+
00.50 Х/ф "ЛАРГО ВИНЧ-2. ЗАГОВОР В БИРМЕ" 16+
02.50 Т/с "ПСИХОЛОГИНИ" 16+

ДОМАШНИЙ

06.30 Х/ф "НА РЕКЕ" 16+
09.10 Метод Рогова 16+
10.10 Пять ужинов 16+
10.25 Х/ф "СЕРДЦЕ СТЕПЕЙ" 16+
19.00 Х/ф "МОЯ ПРЕКРАСНАЯ ЖИЗНЬ" 16+
22.40 Х/ф "СУДЬБА НА ЛЕСТНИЧНОЙ КЛЕТКЕ" 16+
02.20 6 кадров 16+
02.25 Д/ф "Нотариус" 16+

ПЯТЫЙ

05.00 Т/с "НАСТОЯЩИЙ-2" 16+
10.55 Т/с "НАСТОЯЩИЙ-3" 16+
18.00 Х/ф "БЕЛЫЙ ТИГР" 16+
20.15 Т/с "НАРКОМОВСКИЙ ОБОЗ" 16+
00.20 Х/ф "ПАЦАНЫ" 12+
01.55 Х/ф "ШИРЛИ-МЫРЛИ" 16+
04.10 Т/с "ВОЕННАЯ РАЗВЕДКА. ЗАПАДНЫЙ ФРОНТ" 16+

ТВ3

06.00, 05.45 Мультфильмы 0+
07.30 Вкусно с А. Чеховой 16+
08.00 Новый день 16+
08.30, 18.00, 23.00 Новости 16+
08.40 М/ф "Чудо-Юдо" 6+
10.15 М/ф "Академия монстров" 6+
12.00 М/ф "Замбезия" 6+
13.45 М/ф "Большой собачий побег" 0+
15.30 М/ф "Гномы в доме" 6+
17.15, 18.10 М/ф "Индюки. Назад в будущее" 6+
19.15 М/ф "Реальная белка 2" 6+
21.15, 23.10 Х/ф "СТРАШНЫЕ СКАЗКИ" 16+
00.00 Х/ф "АКАДЕМИЯ ВАМПИРОВ" 16+
02.00 Т/с "УЧИТЕЛЬ В ЗАКОНЕ. ПРОДОЛЖЕНИЕ" 16+
02.45 Т/с "УЧИТЕЛЬ В ЗАКОНЕ. ВОЗВРАЩЕНИЕ" 16+

Культура КМНС

Ненге Бачин – Встреча Весны

На прошлой неделе в Центре нанайской культуры состоялся традиционный праздник «Ненге Бачин» - жители села Джари встречали весну. Над нарядно украшенной флажками площадкой перед зданием Центра звучит праздничная музыка. И, по традиции, праздник открывает образцовый ансамбль национального танца «Силакта».

Со сцены гостей праздника приветствует ведущий:

- Бачигоапу, андана! Здравствуйте, дорогие друзья! Сегодня наш праздник «Ненгне Бачин» посвящён самому замечательному времени года – Весне. Принято считать, что оно несёт обновление, красоту, надежду и молодость. И сегодня праздник начинается с обряда «Унди», который с давних времён проводится с приходом весны. Он посвящён обновлению природы, после вскрытия рек и прилёта птиц. И ещё – духу-покровителю шамана Аями. Шаман играет важную роль в «Унди», точнее - он его ведущий. И сейчас предлагаем всем вам поучаствовать в этом обряде: взявшись за длинный ремень шамана, повязать к нему цветную ленту и загадать самое сокровенное желание.

После проведения обряда начинается большой праздничный концерт, а на спортивной площадке проходят в это время национальные спортивные состязания «вачан».

И, конечно, ни один национальный праздник джаринцев не обходится без конкурсов национальных блюд «Мэнгумэ согдата» («Серебряная рыбка») и декоративно-прикладного искусства «Пакси» («Умельцы»). Оценивали их члены компетентного жюри в составе главы села Джари Любови Гейкер, заслуженного художника Хабаровского края, члена союза художников России, члена академии Народного искусства России Валентины Бельды и руководителя народного фольклорного ансамбля «Илга дярини» Центра нанайской культуры Таисии Киле.

В итоге, победителями конкурса национальных рыбных блюд (вкусовые качества, эстетический вид, оригинальность подачи) стали Маргарита Бельды, Виктория Дубовикова и Стелла Алямкина. В конкурсе декоративно-прикладного искусства награды получили Ляна Бельды, Виктория Одзял и Маргарита Бельды.

Дети в это время с удовольствием участвовали в спортивных играх. Они соревновались в беге на выдохе, прыжках на корточках, прыжках по кочкам и кидании аркана на оленя. Весело было всем.

И, как сказала в завершение ведущая праздника, весна – это пора пробуждения природы, праздничное, восторженное состояние души и попытка начать что-то новое, красивое и светлое, пожелав всем не останавливаться на достигнутом, идти вперёд к заветной цели.

Наш корр.
Фото Романа Самсонова

К 80-летию Великой Победы

ВОЕННАЯ ИСТОРИЯ СЕРЖАНТА ПАКУЛОВА

Стремительно приближается день празднования 80-й годовщины Победы в Великой Отечественной войне. И всё чаще мы вспоминаем своих родных, близких или дальних родственников-участников той войны.

Восемь десятилетий – срок немалый и редко кто из участников ещё жив. Например, в Нанайском районе уже не осталось ни одного ветерана Великой Отечественной войны. И тем более ценно, что потомки тех героев помнят о них и передают эту память своим детям и внукам.

К нам обратилась Любовь Владимировна Митрохина, внучка участника войны Андрея Ивановича Пакулова. Она принесла бережно сохраненные в семейном архиве материалы о дедушке – документы, фото и письма с фронта.

Андрей Иванович Пакулов родился в 1902 году в селе Вознесенское Амурской области. До войны работал кузнецом, позже - председателем Вознесенского сельского совета.

В семье Пакуловых было шесть детей. В хозяйстве была корова, другая живность, огород. Не смотря на имевшуюся бронь, Андрей Иванович добровольцем пошёл в ряды Красной Армии, зарегистрировавшись в военкомате г. Комсомольска-на-Амуре. После краткосрочных курсов боевой подготовки весной-летом 1942 года сержанта Андрея Пакулова направили в район Сталинграда.

422-я стрелковая дивизия, сформированная и обученная на Дальнем Востоке, приняла боевое крещение в донской степи, неподалёку от станции Тундутово 13 августа 1942 года. Она сплотила под своим знаменем тихоокеанских и уссурийских рыбаков, охотников из нанайских сёл, горняков Артёма и Ургала, приханкайских колхозников, рабочих предприятий Хабаровска, Комсомольска-на-Амуре, Биробиджана.

Андрей Пакулов и ещё несколько его односельчан вошли в состав 1334-го стрелкового полка. Согласно историческим источникам, основной задачей дивизии стало недопущение прорыва врага на Сталинград с юга. В ночь на 20 ноября 1942 года 422-я стрелковая дивизия перешла в наступление вместе с другими соединениями Сталинградского фронта, прорвала оборону противника и вышла на рубеж Церевенко, Рокотенко.

В январе 1943 года она участвовала в ликвидации окруженной группировки врага в Сталинграде. Но Андрей Иванович Пакулов наступления уже не застал… В начале октября 1942 года он был ранен при защите г. Сталинграда. При эвакуации раненых в эвакуационном госпитале (поезде), вёзшим в полевой госпиталь несколько сотен солдат, в районе станции Палласовка Волгоградкой области состав был разбомблён фашистской авиацией. Из похоронки семья узнала, что сержант Красной Армии Андрей Пакулов умер 12 октября 1942 года. Похоронен в братской могиле на городском кладбище г. Палласовка.

Война продолжалась. Осиротевшая семья продолжала жить и трудиться. По словам дочери Пакулова Эллы Андреевны Капускиной: «Мама стойко перенесла весть о смерти отца, да и оплакивать его времени не было, ведь помимо меня было ещё пятеро детей, и все хотели кушать».

Из фронтового письма: «Писано 21 мая 42 года. Добрый вам день многоуважаемая жена Лиза и дорогие деточки Коля, Нюра, Сеня, Милочка, Серёжа, Элочка. Посылаю я вам свой красноармейский привет. Лиза, ещё я вам напишу про свою житуху - живу ничего, одним плохо, что я здесь один, а вас много. Лиза, куда ни погляжу – кругом чужие, и очень мне скучно и жалко вас…Нюра, доченька, помогай маме. А ты, Сеня, лови рыбу и корми всё семейство, а ты, Милочка, смотри, нянчи Серёжу и Элу. Лиза, смотри, не обижай детей, старайся, воспитывай. Я хорошо знаю, что тебе тяжело, ну, что же поделаешь, я ничем сейчас помочь не могу».

Между строк этого письма словно струятся любовь, уважение, забота о своей семье. И это несмотря на то, что буквы выцвели, некоторые слова читаются с трудом или просто угадываются. Прошло более 80-ти лет, но энергетика письма от этого не пострадала, чувства, передающиеся через этот истёртый листок бумаги, такие же, как и восемьдесят лет назад. Наверняка, эти письма перечитывались много-много раз и явились своеобразным скрепом семьи.

Прошло время, война закончилась, дети выросли и обзавелись своими семьями. Но в восьмидесятых годах прошлого века Элла Капускина (дочь А.И. Пакулова) вместе с мужем занялись поисками могилы отца. Они узнали, что он похоронен в братской могиле на территории одного из центральных парков города Волгограда. А в 1987 году по приглашению школы №11 г. Волгограда посетили место братской могилы, где покоится отец, за которым пионеры ухаживали.

Вот такая история сержанта Пакулова, его горячо-любимой семьи и страны, которая продолжается в его внуках, правнуках и праправнуках.

Марина Ридель

Батская могила, в которой захоронен Андрей Пакулов. Волгоград, 1987 год.

Фото из семейного архива Л. Митрохиной

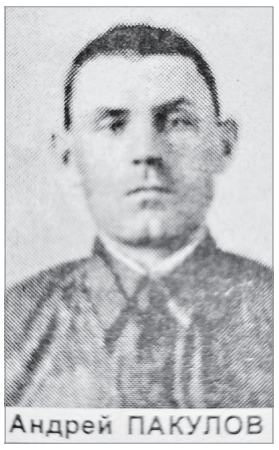

Андрей ПАКУЛОВ

Планета «Семья»

Собрание замещающих родителей: РАЗГОВОР О ВАЖНОМ

Отдел опеки и попечительства по Нанайскому району 10 апреля 2025 года провел районное родительское собрание опекунов и попечителей, в котором приняли участие специалисты Службы по сопровождению замещающих семей при детском доме № 37 с. Найхин, а также его воспитанники.

На первую информационную часть собрания были приглашены работники Межпоселенческого центра нанайской культуры, где и проходило собрание, сотрудники администрации села Джари.

Начальник отдела опеки и попечительства Татьяна Геннадьевна Бельды подвела итоги работы отдела за 2024 год. Она рассказала о том, что выявлены 24 ребенка, оставшихся без попечения родителей, из них - двое сирот. Из выявленных детей 14 устроены в семьи опекунов и попечителей, 10 детей устроены в учреждение. Выросло число усыновленных детей: в прошлом году усыновлены 6 детей. В то же время увеличилось число лишения родительских прав граждан - до 7, ранее они были ограничены в родительских правах.

Из детского дома возвращены на воспитание в семьи 4 детей, а 7 - переданы под опеку (попечительство). Всего же на 1 января 2025 года в районе 152 ребенка - дети-сироты и дети, оставшиеся без попечения родителей.

Татьяна Бельды заострила внимание присутствующих на государственной поддержке граждан, принявших на воспитание в свои семьи детей-сирот: постановлением губернатора Хабаровского края от 25 июня 2024 года № 241-пр с 1 июля 2024 года установлена единовременная выплата при установлении опеки и попечительства над несовершеннолетними гражданами в размере 100 и 150 тыс. рублей на каждого ребенка и ребенка-инвалида соответственно, в отношении которого установлена опека (попечительство); при усыновлении - 327 606 тыс. рублей.

Кроме того, производится ежегодная индексация размеров ежемесячных выплат денежных средств на содержание детей-сирот и детей, оставшихся без попечения родителей, находящихся под опекой или попечительством, и вознаграждения опекунам (попечителям).

Были освещены и другие вопросы, касающиеся льгот, социальных выплат, предоставления санаторно-курортного лечения, о Службе подбора, подготовки и сопровождения замещающих семей, где можно пройти обучение и стать опекуном или попечителем.

Детский дом № 37 с. Найхин 25 февраля 2025 года отметил своё 60-летие. На 1 января 2025 года в учреждении воспитывалось 26 детей. Присутствующим представили видеоролик с торжества по случаю юбилея, воспитанники продемонстрировали свои таланты в танцах, исполнив «Кадриль» и «Пчёлку». Фотовыставка «Галерея сердец», где можно было увидеть детей, воспитывающихся в учреждении, привлекла внимание присутствующих.

Участница собрания председатель Совета местного отделения «Движение Первых» Диана Потёмина рассказала о целях и задачах организации. Это общероссийское общественно-государственное движение детей и молодёжи, созданное по инициативе Президента Владимира Путина, нацеленное на решение нескольких задач — воспитание, организацию досуга подростков, формирование мировоззрения на основе традиционных духовных и нравственных ценностей.

«Движение Первых» объединяет военно-патриотические отряды, спортивные команды, ученические советы, кадетское движение. С некоторыми присутствующими ребятами из детского дома они уже встречались, так как Первые осуществляют свою деятельность в районе, и многие дети из школ района уже прошли посвящение в участники «Движения Первых».

На вторую часть собрания в зале остались опекуны, попечители, специалисты отдела опеки и попечительства и Службы сопровождения замещающих семей, чтобы рассмотреть вопросы, касающиеся прохождения ежегодной диспансеризации детьми-сиротами и детьми, оставшимися без попечения родителей, её итоги и обязательное исполнение рекомендаций врачей. Разговор шел и о включении в Список детей-сирот лиц, которые достигли возраста 23 лет и которые подлежат обеспечению жилыми помещениями, об отчетах опекунов за 2024 год, об ответственности за ненадлежащее исполнение ими своих обязанностей. Все вопросы обсудили на родительском собрании при непосредственном участии старших инспекторов Сергея Константиновича Анисимова и Оксаны Вячеславовны Кузнецовой.

Далее педагог-психолог Службы по сопровождению замещающих семей Матрёна Константиновна Акимова провела очень интересное и познавательное занятие на тему «Эмоциональное выгорание. Пути его решения», где каждый из присутствующих смог проследить свое умственное, физическое, психическое и эмоциональное состояние и понять, нужна ли помощь специалиста. Это работает!

Желаем, замещающим родителям больше радости и положительных эмоций! До новых встреч!

Справочно. Постановлением Губернатора Хабаровского края Демешиным Д.В. от 9 апреля 2025 года № 35 с 1 февраля 2025 года в Хабаровском крае проиндексированы на 5,0 процентов размеры ежемесячных выплат денежных средств на содержание детей-сирот и детей, оставшихся без попечения родителей, находящихся под опекой или попечительством; ежемесячных выплат вознаграждения опекунам или попечителям по договорам об осуществлении опеки или попечительства, заключенным на возмездных условиях; единовременной денежной выплаты при усыновлении (удочерении) детей-сирот и детей, оставшихся без попечения родителей. Постановление вступило в силу.

Отдел опеки и попечительства по Нанайскому району

ОБЪЯВЛЕНИЯ * РЕКЛАМА * ОБЪЯВЛЕНИЯ * РЕКЛАМА

АНОНС

Московский театр «Мюзик-холл»

с. Троицкое:
ЦЕНТР КУЛЬТУРЫ И ДОСУГА.

30 апреля (ср) **2025г.**
начало в 19:00

Сэм Бобрик

"СЧАСТЬЕ ЗАКАЗЫВАЛИ?"

Комедия

Московский театр «Мюзик-холл» продолжает гастрольный сезон премьерой комедии **«Счастье заказывали?»**, которая будет показана в **с. Троицкое 30 апреля** 2025 г. в 19:00 на сцене **Центра культуры и досуга.** Спектакль поставлен по пьесе «Выдать Джанет замуж» сценариста и продюсера Сэма Бобрика. Зрителей порадует по-настоящему звездный актерский состав: *Засл. арт. России* **Елена Проклова, Эльвира Болгова, Павел Баршак/Антон Эльдаров, Анатолий Журавлёв, Яна Волкова.**

Независимая молодая женщина Джанет Хастингс живёт в центре большого города и с головой погружена в свою карьеру, не замечая окружающего мира. И всё бы хорошо, но однажды на её пороге появляется курьер, доставивший мужчину в бессознательном состоянии. За этой загадочной ситуацией стоит эксцентричная тётушка Марта, отчаянно пытающаяся выдать убеждённую холостячку замуж. Чем обернётся эта авантюра? И на что же способна любовь?

Режиссёр: Людмила Лосева.

Продолжительность спектакля 2 часа с одним антрактом 12+

Справки по тел. **8 (42156) 4-11-84, 4-13-71**

ПРОДАМ

● В связи с переездом, СРОЧНО продам **жилой дом** с земельным участком в с. Троицкое, ул. Калинина, 71. **Тел. 8-909-844-96-59** Реклама

УСЛУГИ

Ремонт холодильников по району на дому. ГАРАНТИЯ. Т. 8-914-166-38-39 Реклама

Теплицы. Установка. Ремонт. Сотовый поликарбонат. Ограждение грядок. Тел. : 8-914-169-34-35.

РАБОТА

● В КГАУ «Западное лесное хозяйство» требуются **лесные пожарные, тракторист-бульдозерист (машинист), водитель автомобиля.** Обращаться по телефону: **8(42-153)3-30-67** Реклама

● **Рыболовецкая артель «Иня»** производит набор **РЫБООБРАБОТЧИКОВ** на период сельдевой путины (с мая). Рыбоперерабатывающий комплекс находится на территории поселка Новое Устье Охотского района.

Проезд, проживание на территории предприятия, питание, обеспечение спецодеждой. **Обращаться по телефону: 8-914-209-05-86; 8-924-207-46-00.**

Официально: аренда

Администрация Нанайского муниципального района Хабаровского края в соответствии со статьей 39.18 Земельного кодекса Российской Федерации оповещает граждан о возможности предоставления в аренду земельного участка:

- в кадастровом квартале 27:09:0001301 для ведения личного подсобного хозяйства (приусадебный земельный участок), площадью 2266 кв. м, расположенного по адресу: Хабаровский край, Нанайский район, с. Маяк.

Граждане, заинтересованные в предоставлении земельного участка, в течение тридцати дней со дня опубликования могут подать заявления о намерении участвовать в аукционе на право заключения договора аренды земельного участка лично или посредством почтовой связи на бумажном носителе в администрацию Нанайского муниципального района Хабаровского края (682350, Хабаровский край, Нанайский район, с. Троицкое, ул. Калинина, д. 102, каб. 101).

Для ознакомления со схемой расположения земельных участков заявитель может обратиться в отдел имущественных и земельных отношений администрации Нанайского муниципального района Хабаровская края по адресу: Хабаровский край, Нанайский район, с. Троицкое, ул. Калинина, д. 102, каб. 101 (понедельник, среда с 9.00-13.00, с 14.00 – 16.00), тел. 8 (42156) 4 17 71.

Военная служба

Пожароопасный период

Официально

Администрация Нанайского муниципального района Хабаровского края
ПОСТАНОВЛЕНИЕ

27.03.2025 **№ 287**

с. Троицкое

О ВНЕСЕНИИ ИЗМЕНЕНИЯ В ПОРЯДОК ОРГАНИЗАЦИИ ПРЕДОСТАВЛЕНИЯ ОБЩЕДОСТУПНОГО И БЕСПЛАТНОГО ДОШКОЛЬНОГО, НАЧАЛЬНОГО ОБЩЕГО, ОСНОВНОГО ОБЩЕГО, СРЕДНЕГО ОБЩЕГО ОБРАЗОВАНИЯ НА ТЕРРИТОРИИ НАНАЙСКОГО МУНИЦИПАЛЬНОГО РАЙОНА, УТВЕРЖДЕННОГО ПОСТАНОВЛЕНИЕМ АДМИНИСТРАЦИИ НАНАЙСКОГО МУНИЦИПАЛЬНОГО РАЙОНА ХАБАРОВСКОГО КРАЯ ОТ 26 ФЕВРАЛЯ 2021 Г. № 148

В целях реализации приказа Министерства просвещения Российской федерации от 2 марта 2025 г. № 171 «О внесении изменений в Порядок приема на обучение по образовательным программам начального общего, основного общего и среднего общего образования, утвержденный приказом Министерства просвещения Российской Федерации от 2 сентября 2020 г. № 458», статьи 15 Федерального закона от 6 октября 2003 г. № 131-ФЗ «Об общих принципах организации местного самоуправления в Российской Федерации», администрация Нанайского муниципального района Хабаровского края

ПОСТАНОВЛЯЕТ:

1. Внести изменение в Порядок организации предоставления общедоступного и бесплатного дошкольного, начального общего, основного общего, среднего общего образования на территории Нанайского муниципального района, утвержденного постановлением администрации Нанайского муниципального района Хабаровского края от 26 февраля 2021 г. № 148, изложив последнее предложение первого абзаца пункта 3.9 раздела 3 в следующей редакции:

«В приеме в государственную или муниципальную образовательную организацию может быть отказано только по причине отсутствия в ней свободных мест, а также при невыполнении условий, установленных частью 2 статьи 78 Федерального закона от 29 декабря 2012 г. № 273 «Об образовании в Российской Федерации», за исключением случаев, предусмотренных частями 5 и 6 статьи 67 и статьей 88 Федерального закона от 29 декабря 2012 г. № 273 «Об образовании в Российской Федерации».

2. Настоящее постановление опубликовать в районной газете «Анюйские перекаты», разместить на официальном сайте администрации Нанайского муниципального района Хабаровского края в информационно-телекоммуникационной сети «Интернет».

3. Контроль за выполнением настоящего постановления возложить на заместителя главы администрации Нанайского муниципального района по социальным вопросам Талеркину Л.А.

4. Настоящее постановление вступает в силу после его официального опубликования (обнародования).

Глава муниципального района
Н.Г. Сафронов

Администрация Нанайского муниципального района Хабаровского края
ПОСТАНОВЛЕНИЕ

14.04.2025 **№ 328**

с. Троицкое

О ПРОВЕДЕНИИ РАЙОННЫХ СУББОТНИКОВ, ВЕСЕННЕЙ И ОСЕННЕЙ САНИТАРНОЙ ОЧИСТКИ И БЛАГОУСТРОЙСТВА ТЕРРИТОРИЙ СЕЛЬСКИХ ПОСЕЛЕНИЙ НАНАЙСКОГО МУНИЦИПАЛЬНОГО РАЙОНА В 2025 ГОДУ

В целях обеспечения экологически благоприятной среды для проживания населения, улучшения содержания территорий сельских поселений Нанайского муниципального района, надлежащей подготовки к празднованию 80-й годовщины Победы в Великой Отечественной войне 1941-1945 годов и 87-й годовщины со дня образования Хабаровского края, администрация Нанайского муниципального района Хабаровского края

ПОСТАНОВЛЯЕТ:

1. Объявить периоды с 14 апреля по 7 июня и с 1 сентября по 11 октября 2025 г. временем проведения соответственно весенней и осенней санитарной очистки и благоустройства территорий сельских поселений Нанайского муниципального района.

2. Провести 17 и 26 апреля 2025 г. весенний районный субботник по санитарной очистке и благоустройству территорий сельских поселений Нанайского муниципального района.

3. Провести 20 сентября 2025 г. осенний районный субботник по санитарной очистке и благоустройству территорий сельских поселений Нанайского муниципального района.

4. Утвердить прилагаемые Мероприятия по санитарной очистке и благоустройству территорий сельских поселений Нанайского муниципального района.

5. Утвердить прилагаемый состав районной рабочей группы по осуществлению мониторинга и контроля за ходом проведения районных субботников, санитарной очистки и благоустройства территорий сельских поселений Нанайского муниципального района (далее - рабочая группа).

6. Установить, что:

6.1. Основной задачей рабочей группы является подготовка решений о проведении мероприятий органами местного самоуправления муниципальных образований в рамках краевых субботников, весенней и осенней санитарной очистки и благоустройства территорий муниципальных образований в 2025 году по:

выполнению ремонтно-восстановительных работ в отношении мемориалов, памятников, памятных знаков, обелисков воинской славы, воинских захоронений, а также обеспечению надлежащего санитарного состояния и благоустройству прилегающих к ним территорий;

ликвидации несанкционированных свалок отходов; приведению территорий, прилегающих к зданиям, строениям, сооружениям в муниципальных образованиях, в надлежащее санитарное состояние;

очистке дворовых территорий, мусоропроводов, чердачных и подвальных помещений многоквартирных домов и жилых домов, ямочному ремонту улиц, уборке бесхозных территорий, высадке саженцев.

7. Отделу жилищно-коммунального хозяйства администрации Нанайского муниципального района, сектору архитектуры и строительства администрации Нанайского муниципального района, отделу по социальным вопросам, молодежной политике и спорту администрации Нанайского муниципального района, отделу имущественных и земельных отношений администрации Нанайского муниципального района, отделу экономического развития администрации Нанайского муниципального района, административной комиссии администрации Нанайского муниципального района, управлению образования администрации Нанайского муниципального района, отделу культуры администрации Нанайского муниципального района, Муниципальному казенному учреждению «Управление по обеспечению деятельности администрации Нанайского муниципального района Хабаровского края», Муниципальному бюджетному учреждению «Редакция «Анюйские перекаты», главам сельских поселений Нанайского муниципального района обеспечить выполнение Мероприятий по санитарной очистке и благоустройству территорий сельских поселений Нанайского муниципального района.

8. Рекомендовать главам сельских поселений Нанайского муниципального района:

8.1. Разработать и утвердить мероприятия по весенней и осенней санитарной очистке и благоустройству территорий сельских поселений Нанайского муниципального района.

Срок - до 14 апреля 2025 г.

8.2. Обеспечить выполнение ремонтно-восстановительных и реставрационных работ по приведению в порядок мемориалов, памятников, памятных знаков, обелисков воинской славы, воинских захоронений, а также надлежащие санитарное состояние и благоустройство прилегающих к ним территорий.

Срок - до 1 мая 2025 г.

8.3. Провести организационную работу с жителями сельских поселений по соблюдению правил благоустройства и информирование жителей муниципальных образований о проведенных санитарных мероприятиях путем размещения соответствующей информации на официальных сайтах администраций муниципальных образований в информационно-телекоммуникационной сети «Интернет».

Срок - до 14 апреля 2025 г. - в ходе весенней очистки, до 20 сентября 2025 г. - в ходе осенней очистки.

8.4. Принять меры, необходимые для приведения закрепленных и прилегающих территорий к организациям различных форм собственности в надлежащее санитарное состояние, своевременного вывоза отходов производства и потребления.

Срок - до 1 мая 2025 г.

8.5. В целях дополнительной подготовки к празднованию 80-й годовщины Победы в Великой Отечественной войне 1941-1945 годов, 80-й годовщины Дня Победы над милитаристской Японией и окончания Второй мировой войны провести на территориях муниципальных образований дополнительные муниципальные субботники 3 мая и 30 августа 2025 г.

8.6. При проведении весенних и осеннего краевых субботников, выполнении мероприятий по санитарной очистке и благоустройству территорий муниципальных образований в приоритетном порядке обеспечивать выполнение соответствующих работ по объектам, включенным в информационную систему социально-экономических проблем края "Атлас27".

9. Предприятиям жилищно-коммунального хозяйства Нанайского муниципального района, организациям различных форм собственности организовать приведение в надлежащее санитарное состояние закрепленных и прилегающих территорий к предприятиям и объектам жилищно- коммунального хозяйства.

Срок - до 1 мая 2025 г.

10. Рекомендовать отделу Министерства внутренних дел Российской Федерации по Нанайскому району, Краевому государственному казенному учреждению «Центр занятости населения Нанайского района», руководителям организаций, предприятий, учреждений независимо от форм собственности обеспечить выполнение Мероприятий по санитарной очистке и благоустройству территорий сельских поселений Нанайского муниципального района.

11. Рабочей группе:

11.1. Подвести итоги проведения весенней санитарной очистки и благоустройства — до 7 июня 2025 г., итоги осенней санитарной очистки и благоустройства - до 11 октября 2025 г.

11.2. Представить главе Нанайского муниципального района итоговую информацию о выполнении настоящего постановления.

Срок - до 15 ноября 2025 г.

12. Настоящее постановление опубликовать в районной газете «Анюйские перекаты» и разместить на официальном сайте администрации Нанайского муниципального района Хабаровского края в информационно-телекоммуникационной сети «Интернет».

13. Признать утратившим силу постановление администрации Нанайского муниципального района Хабаровского края от 16 апреля 2024 г. № 233 «О проведении районных субботников, весенней и осенней санитарной очистки и благоустройства территорий сельских поселений Нанайского муниципального района в 2024 году».

14. Контроль за выполнением настоящего постановления возложить на первого заместителя главы администрации Нанайского муниципального района Вуцыло Д.В.

Глава муниципального района
Н.Г. Сафронов

Полный текст постановления размещен на сайтах администрации района nanraionadm.khabkrai.ru и газеты anuika.ru в рубрике «Политика»-> «Официально»

Администрация Нанайского муниципального района Хабаровского края
ПОСТАНОВЛЕНИЕ

18.04.2025 **№ 360**

с. Троицкое

О ВНЕСЕНИИ ИЗМЕНЕНИЙ В ПОЛОЖЕНИЕ О ПОРЯДКЕ И ОБ УСЛОВИЯХ ПРЕДОСТАВЛЕНИЯ МУНИЦИПАЛЬНОЙ ПОДДЕРЖКИ СУБЪЕКТАМ МАЛОГО И СРЕДНЕГО ПРЕДПРИНИМАТЕЛЬСТВА, А ТАК ЖЕ ФИЗИЧЕСКИМ ЛИЦАМ ПРИМЕНЯЮЩИХ СПЕЦИАЛЬНЫЙ НАЛОГОВЫЙ РЕЖИМ «НАЛОГ НА ПРОФЕССИОНАЛЬНЫЙ ДОХОД» В НАНАЙСКОМ МУНИЦИПАЛЬНОМ РАЙОНЕ, УТВЕРЖДЕННОГО ПОСТАНОВЛЕНИЕМ АДМИНИСТРАЦИИ НАНАЙСКОГО МУНИЦИПАЛЬНОГО РАЙОНА ХАБАРОВСКОГО КРАЯ 11 ОКТЯБРЯ 2021 Г. № 976

В целях приведения муниципального нормативного правового акта в соответствие с постановлением Правительства Российской Федерации от 25 октября 2023 г. № 1782 «Об утверждении Правил предоставления из бюджетов бюджетной системы Российской Федерации субсидий, в том числе грантов в форме субсидий, юридическим лицам, индивидуальным предпринимателям, а также физическим лицам - производителям товаров, работ, услуг», администрация Нанайского муниципального района Хабаровского края

ПОСТАНОВЛЯЕТ:

1. Внести в Положение о порядке и об условиях предоставления муниципальной поддержки субъектам малого и среднего предпринимательства, а так же физическим лицам применяющих специальный налоговый режим «Налог на профессиональный доход» в Нанайском муниципальном районе, утвержденное постановлением администрации Нанайского муниципального района Хабаровского края 11 октября 2021 г. № 976 «Об утверждении Положения о порядке и об условиях предоставления муниципальной поддержки субъектам малого и среднего предпринимательства, а так же физическим лицам применяющих специальный налоговый режим «Налог на профессиональный доход» в Нанайском муниципальном районе» следующие изменения:

1.1. Пункты 2.1 - 2.2 радела 2 изложить в следующей редакции:

«2.1. Муниципальная поддержка оказывается в отношении субъектов малого и среднего предпринимательства и самозанятых граждан:

- состоящих на налоговом учете в установленном порядке и осуществляющих свою деятельность на территории Нанайского муниципального района;

- не находится в стадии ликвидации, реорганизации или проведении процедур банкротства, предусмотренных законодательством Российской Федерации, не имеющих ограничения на осуществление хозяйственной деятельности;

- включенных в Единый реестр субъектов малого и среднего предпринимательства, ведение которого осуществляет Федеральная налоговая служба (для субъектов малого и среднего предпринимательства);

- не должен находиться в перечне организаций и физических лиц, в отношении которых имеются сведения об их причастности к экстремистской деятельности или терроризму;

- не находится в составляемых в рамках реализации полномочий, предусмотренных главой VII Устава ООН, Советом Безопасности ООН или органами, специально созданными решениями Совета Безопасности ООН, перечнях организаций и физических лиц, связанных с террористическими организациями и террористами или с распространением оружия массового уничтожения;

- не является иностранным агентом в соответствии с Федеральным законом от 14 июля 2022 г. № 255-ФЗ «О контроле за деятельностью лиц, находящихся под иностранным влиянием»;

- на едином налоговом счете отсутствует или не превышает размер, определенный пунктом 3 статьи 47 Налогового кодекса Российской Федерации, задолженность по уплате налогов, сборов и страховых взносов в бюджеты бюджет-

(Окончание на стр. 16)

Официально

(Окончание. Начало на стр. 15)

ной системы Российской Федерации.

2.2. Муниципальная поддержка не может оказываться в отношении субъектов малого и среднего предпринимательства:

- являющихся кредитными организациями, страховыми организациями (за исключением потребительских кооперативов), инвестиционными фондами, негосударственными пенсионными фондами, профессиональными участниками рынка ценных бумаг, ломбардами;

- являющихся участниками соглашений о разделе продукции;

- осуществляющих предпринимательскую деятельность в сфере игорного бизнеса;

- находится в перечне организаций и физических лиц, в отношении которых имеются сведения об их причастности к экстремистской деятельности или терроризму;

- находится в составляемых в рамках реализации полномочий, предусмотренных главой VII Устава ООН, Советом Безопасности ООН или органами, специально созданными решениями Совета Безопасности ООН, перечнях организаций и физических лиц, связанных с террористическими организациями и террористами или с распространением оружия массового уничтожения;

- является иностранным агентом в соответствии с Федеральным законом от 14 июля 2022 г. № 255-ФЗ «О контроле за деятельностью лиц, находящихся под иностранным влиянием»;

- являющихся в соответствии с законодательством Российской Федерации о валютном регулировании и валютном контроле нерезидентами Российской Федерации, за исключением случаев, предусмотренных международными договорами Российской Федерации;

- выплачивающих заработную плату работникам ниже прожиточного минимума, установленного на территории Хабаровского края;

- осуществляющих производство и (или) реализацию подакцизных товаров, а также добычу и (или) реализацию полезных ископаемых, за исключением общераспространенных полезных ископаемых, если иное не предусмотрено Правительством Российской Федерации;

- не состоящих на налоговом учете в установленном порядке и осуществляющих свою деятельность на территории Нанайского муниципального района;

- на едином налоговом счете превышает размер, определенный пунктом 3 статьи 47 Налогового кодекса Российской Федерации, задолженность по уплате налогов, сборов и страховых взносов в бюджеты бюджетной системы Российской Федерации;

- находящихся в стадии ликвидации, реорганизации или проведения процедур банкротства, предусмотренных законодательством Российской Федерации, не имеющих ограничения на осуществление хозяйственной деятельности;

- не включенных в Единый реестр субъектов малого и среднего предпринимательства.».

1.2. В разделе 3:

1) . пункт 3.3 изложить в следующей редакции:

«3.3. При обращении за оказанием муниципальной поддержки субъекты малого и среднего предпринимательства и самозанятые граждане должны представить следующие основные документы:

- заявку на получение муниципальной поддержки по форме, приведенной в приложении № 6 к настоящему Положению;

- копию паспорта индивидуального предпринимателя (учредителя(ей) юридического лица) и самозанятого гражданина;

- справку за подписью руководителя субъекта малого и среднего предпринимательства по форме, приведенной в приложении № 7 к настоящему Положению;

- анкету по форме, приведенной в приложении № 8 к настоящему Положению;

- согласие на обработку персональных данных, согласно приложению № 9 к настоящему Положению;

- анкету для получения доступа в государственную интегрированную информационную систему управления общественными финансами «Электронный бюджет» (далее - система «Электронный бюджет»), согласно приложению № 10 к настоящему Положению;

- копию банковских реквизитов счета предпринимателя и самозанятого гражданина;

- доверенность на право подачи от имени субъекта малого и среднего предпринимательства документов, в случае подачи документов через представителя;

- справка о постановке на учет физического лица в качестве налогоплательщика налога на профессиональный доход (КНД 1122035), сформированная с использованием мобильного приложения «Мой налог» или в веб-кабинете «Мой налог», размещенном на сайте http://npd.nalog.ru;

- справка о состоянии расчетов (доходах) по налогу на профессиональный доход (КНД 1122036) за год до момента подачи заявки, сформированная с использованием мобильного приложения «Мой налог» или в веб-кабинете «Мой налог», размещенном на сайте http://npd.nalog.ru.

Все представленные копии документов от заявителя заверяются и скрепляются печатью (при ее наличии).

Субъекты малого и среднего предпринимательства и самозанятые граждане вправе представить по собственной инициативе:

- справку налогового органа об отсутствии задолженности по налоговым и иным обязательным платежам в бюджеты бюджетной системы Российской Федерации, выданную не более чем за 30 календарных дней до даты подачи заявки;

- выписку из ЕГРЮЛ, выданную не более чем за 30 календарных дней до даты подачи заявки (для юридических лиц);

- выписку из ЕГРИП, выданную не более чем за 30 календарных дней до даты подачи заявки (для индивидуальных предпринимателей).

В случае если субъект малого и среднего предпринимательства и самозанятый гражданин не представил по собственной инициативе документы, указанные в настоящем подпункте, ответственный исполнитель мероприятий муниципальной программы запрашивает и получает их самостоятельно, в том числе посредством межведомственного запроса.»

2) . пункты 3.12-3.13 изложить в следующей редакции:

«3.12. Ответственный исполнитель в течение 10 рабочих дней после подписания постановления формирует в системе «Электронный бюджет» проекты соглашений и извещает об этом получателей субсидии.

3.13. Заявитель в течение пяти рабочих дней со дня получения соглашения обеспечивает его подписание в системе «Электронный бюджет».

В случае нарушения получателем субсидии сроков подписания соглашения оно считается незаключенным.

Хранение документов по проведенному конкурсу осуществляет ответственный исполнитель.».

1.3. Раздел 2 приложения № 2 изложить в следующей редакции:

«2. Условия и порядок предоставления субсидий

2.1. Предоставление Субсидии осуществляется за счет средств, предусмотренных на эти цели в бюджете Нанайского муниципального района, а также субсидий, полученных из краевого бюджета на реализацию данного мероприятия муниципальной программы в пределах лимита бюджетных ассигнований.

2.2. Субсидии предоставляются начинающим субъектам малого и среднего предпринимательства, зарегистрированным в установленном порядке и осуществляющим свою деятельность на территории Нанайского муниципального района.

2.3. Субсидии предоставляются при условии софинансирования начинающим предпринимателем расходов на реализацию бизнес-проекта в размере не менее 15% от суммы получаемой субсидии, которые не подлежат возмещению. Субсидии носят целевой характер и не могут использоваться на другие цели. Начинающий предприниматель вправе получить субсидию на реализацию одного бизнес-проекта только один раз в рамках настоящего Положения.

2.4. Субсидии начинающим субъектам малого и среднего предпринимательства предоставляются на возмещение и (или) финансовое обеспечение затрат, связанных с началом предпринимательской деятельности:

- регистрация субъекта малого и среднего предпринимательства;

- выплата по передаче прав на франшизу и приобретение оборудования при заключении договора коммерческой концессии;

- приобретение оборудования, материалов, птицы, животных на выращивание и откорм, специализированной техники, программного обеспечения, арендную плату.

2.5. При обращении за предоставлением Субсидии начинающий субъект малого и среднего предпринимательства предоставляет ответственному исполнителю лично, по адресу: 682350, Хабаровский край, Нанайский район, с. Троицкое ул. Калинина, д. 102, кабинет № 310, контактный телефон: 8(42156) 4-13-81, адрес электронной почты: ekonomika.nanaiskiirajon@mail.ru, или через полномочного представителя дополнительно к перечню документов, установленного Положением о порядке и об условиях представления муниципальной поддержки субъектам малого и среднего предпринимательства следующие документы:

- бизнес-проект;

- копии документов, подтверждающих фактические произведенные затраты, связанные с началом предпринимательской деятельности, в размере не менее 15 % от запрашиваемой суммы субсидии, или выписку с банковского счета начинающего предпринимателя, подтверждающую наличие на расчетном счете средств на реализацию бизнес-проекта в размере не менее 15 % от запрашиваемой суммы субсидии;

- справку, содержащую информацию о банковских реквизитах счета организации.

2.6. Начинающий предприниматель самостоятельно несет все расходы, связанные с подготовкой и подачей заявки и приложенных к ней документов.».

1.4. Абзац второй пункта 2.5 раздела 2 приложения № 3 исключить.

1.5. Дополнить приложением № 9 согласно приложению № 1 к настоящему постановлению.

1.6. Дополнить приложением № 10 согласно приложению № 2 к настоящему постановлению.

2. Настоящее постановление опубликовать в районной газете «Анюйские перекаты», разместить на официальном сайте администрации Нанайского муниципального района Хабаровского края в информационно - телекоммуникационной сети «Интернет».

3. Контроль за выполнением настоящего постановления возложить на заместителя главы администрации Нанайского муниципального района - начальника отдела экономического развития Ахатову М.А.

4. Настоящее постановление вступает в силу после его официального опубликования (обнародования).

Глава муниципального района
Н.Г. Сафронов

Полный текст постановления размещен на сайтах администрации района nanraionadm.khabkrai.ru и газеты anuika.ru в рубрике «Политика»-> «Официально»

Администрация Нанайского муниципального района Хабаровского края

ПОСТАНОВЛЕНИЕ

21.04.2025 **№ 361**

с. Троицкое

ОБ ОТКРЫТИИ НАВИГАЦИИ НА ТЕРРИТОРИИ НАНАЙСКОГО МУНИЦИПАЛЬНОГО РАЙОНА В 2025 ГОДУ И ПРИЗНАНИИ УТРАТИВШИМ СИЛУ ПОСТАНОВЛЕНИЯ АДМИНИСТРАЦИИ НАНАЙСКОГО МУНИЦИПАЛЬНОГО РАЙОНА ХАБАРОВСКОГО КРАЯ ОТ 25 ОКТЯБРЯ 2024 Г. № 796

В соответствии с пунктами 32, 36 части первой статьи 16 Федерального закона от 6 октября 2003 г. № 131-ФЗ "Об общих принципах организации местного самоуправления в Российской Федерации", статьей 41 Водного кодекса Российской Федерации, на основании пункта 2.4 Правил пользования водными объектами для плавания на маломерных судах в Хабаровском крае, утвержденных постановлением Правительства Хабаровского края от 11 августа 2010 г. № 205-пр, в связи с повышением среднесуточных температур, началом ледохода на водных объектах, расположенных в границах Нанайского муниципального района Хабаровского края, администрация Нанайского муниципального района Хабаровского края ПОСТАНОВЛЯЕТ:

1. Открыть навигацию для маломерных судов на водных объектах общего пользования в границах Нанайского муниципального района Хабаровского края с 30 апреля 2025 г., за исключением маломерных судов, используемых:

а) государственными органами исполнительной власти, уполномоченными на осуществление контрольных и надзорных функций на водных объектах;

б) государственными и муниципальными учреждениями, уполномоченными на проведение аварийно-спасательных работ, оказание медицинской помощи, доставку продуктов питания, предметов первой необходимости, медикаментов и почтовой корреспонденции в пределах территории, где использование иного вида транспорта невозможно.

2. Маломерные суда государственных органов контроля, государственных и муниципальных учреждений, перечисленные в подпунктах «а» и «б» пункта 1 настоящего постановления, использовать после начала ледохода до открытия навигации в 2025 году с соблюдением мер, обеспечивающих безопасность навигации и безопасность людей на водных объектах.

3. Рекомендовать руководителям предприятий, учреждений и организаций, имеющим маломерные суда и базы (сооружения) для их стоянок, осуществить мероприятия, направленные на безопасную эксплуатацию маломерных судов на водных объектах общего пользования, находящихся в границах Нанайского муниципального района Хабаровского края, в соответствии с правилами пользования водными объектами для плавания на маломерных судах в Хабаровском крае, утвержденными постановлением Правительства Хабаровского края от 11 августа 2010 г. № 205-пр.

4. Опубликовать настоящее постановление в районной газете «Анюйские перекаты», разместить на официальном сайте администрации Нанайского муниципального района Хабаровского края в информационно-телекоммуникационной сети «Интернет».

5. Признать утратившим силу постановление администрации Нанайского муниципального района Хабаровского края от 25 октября 2024 г. № 796 «О закрытии навигации на территории Нанайского муниципального района в 2024 году и признании утратившим силу постановления администрации Нанайского муниципального района Хабаровского края от 25 апреля 2024 г. № 288».

6. Контроль за выполнением настоящего постановления оставляю за собой.

И.о. главы администрации муниципального района Д.В. Вуцыло

Учредители: Комитет по информационной политике и массовым коммуникациям Правительства Хабаровского края, администрация Нанайского муниципального района Хабаровского края, Редакция «Анюйские перекаты»

РЕДАКЦИЯ И ИЗДАТЕЛЬ:
РЕДАКЦИЯ «АНЮЙСКИЕ ПЕРЕКАТЫ»
682350, Хабаровский край, Нанайский район, с. Троицкое, ул. Амурская, 3.

Главный редактор, директор:
Н.Г. Будкина
Телефоны: директор (42156)4-16-94
Бухгалтер: (42156)4-16-94
Корреспонденты: (42156)4-16-95

E-mail: **redaction1935@mail.ru; anuyskie-perekay27@yandex.ru;**
Сайт: **http://anuika.ru**
Прием объявлений: **(42156)4-16-94, до среды, 10:00**

Мнение редакции может не совпадать с точкой зрения авторов публикаций. Ответственность за достоверность фактов, изложенных в материалах, несут авторы и рекламодатели.
Письма без указания фамилии и адреса не публикуются.
Неопубликованные материалы не рецензируются и не возвращаются.

Подписано в печать:
23 апреля 2025 года в 14:30,
по графику:
23 апреля 2025 года в 14:30.
Цена свободная

Газета «Анюйские перекаты» зарегистрирована Управлением Федеральной службы по надзору в сфере связи, информационных технологий и массовых коммуникаций по Дальневосточному федеральному округу - Свидетельство ПИ № ТУ27-00699 от 25 марта 2019 г. (г. Хабаровск).
Газета отпечатана в ООО «Издательский дом «Гранд Экспресс», г. Хабаровск, Уссурийский бульвар, 9А. С 05.12.2011 г. выходит один раз в неделю по четвергам. Объем 3 (4) усл. п. л. Подписной индекс 54547. Тираж 550 экз.