ЕЖЕНЕДЕЛЬНАЯ ОБЩЕСТВЕННО–ПОЛИТИЧЕСКАЯ ГАЗЕТА

Наше время

№ 48 (9479) • издаётся с 9 октября 1935 года • *Цена свободная*

5 декабря 2019 года

Благотворительная акция в Хорской СШ № 1

ДОБРО – СВОИМИ РУКАМИ

100 тысяч рублей в ходе благотворительной акции «Спеши творить добро» – ярмарке поделок, домашней кулинарии и выпечки – выручили ученики, учителя и родители ребят Хорской средней школы № 1!

Эта акция проводится здесь четвертый год, с каждым разом набирает все больше оборотов и становится все популярней среди жителей поселка. Она находит отклик в сердцах детей и взрослых. По словам зам. директора по УВР Т.И. Глуховой, на ярмарке в этот раз побывало ну просто огромное количество людей – около 2 тыс. человек!

Большая часть средств, вырученных от продажи, как обычно, пойдет на помощь семьям детей-инвалидов и самим детям, которые обучаются в этой школе, – на приобретение, в том числе слухового аппарата, на медицинское обследование, на приобретение очков, ноутбука, развивающих игр, памперсов и мягких игрушек, сладких подарков и т.д.

Часть средств также будет направлена на проведение конкурса «Шаги в профессии – мы вместе» в рамках декады инвалидов. Участие в нем примут 30 хорских ребят (инвалиды и дети с ОВЗ), 20 ребят – из Вяземской школы № 20 и 11 детей из Переяславской школы-интерната № 9.

Руфина АДИЯН

Письмо родителей об этом мероприятии читайте на 8 стр.

Приглашаем на КОНЦЕРТ
МАКСИМ ДЕМИДОВ СПОЁТ ДЛЯ ЗЕМЛЯКОВ 7

Читатель– ГАЗЕТА
«ПРИШЛА К ВАМ СО СВОЕЙ БЕДОЙ...» 8

История партизанского ДВИЖЕНИЯ
«ТЫ ЦЕЛЬСЯ ВЕРНЕЕ, СТРЕЛЯЙ И НЕ ТРУСЬ...» 13

СМОТРИТЕ на ТВ
с 9 по 15 ДЕКАБРЯ 9/12

Демография

ВЫПЛАТА ЗА 3-ГО РЕБЕНКА БУДЕТ УВЕЛИЧЕНА

Более1, чем на 1 тыс. руб. вырастет ежемесячная выплата за 3-го и последующих детей в 2020 г. Соответствующее постановление подписал губернатор края С. Фургал. Размер пособия составит 15 248 рублей.

На ежемесячную денежную выплату (ЕДВ) могут претендовать родители, у которых 3-й или последующий ребенок рожден (усыновлен) после 31 декабря 2012 г. Важным условием получения ЕДВ является среднедушевой доход, размер которого не превышает величины среднедушевого денежного дохода населения в крае.

При определении права на выплату учитываются все предыдущие рожденные (усыновленные) дети. Обязательным условием является совместное проживание детей с родителем, обратившимся за указанной выплатой. Пособие выплачивается до достижения ребенком возраста трех лет.

Для оформления выплаты необходимо обратиться в центры соцзащиты по месту жительства или в МФЦ.

Документы можно подать и на порталах госуслуг: **www.uslugi27.ru , www.gosuslugi.ru**

ПРЕСС-СЛУЖБА губернатора и правительства края

Скоро Новый год

МОЖНО ЛИ САМОМУ СРУБИТЬ ЕЛОЧКУ?

– Нет! – говорит директор «Оборского лесничества» М. Таранов. – По краевому закону их рубить имеют право только лесозаготовительные предприятия. Гражданам такое право не предоставлено, хотя раньше можно было выписать билет в лесничестве, поехать в тайгу и самим срубить себе елку. Теперь такие билеты не выписываются.

–Лесопользователи, с которыми мы ведем переговоры, согласны предоставить некоторое количество елок для образовательных учреждений, домов культуры. Сегодня уточняются списки, необходимо знать потребность в елках и размеры, – говорит гл. специалист отдела развития промышленности, сельского хозяйства и потребительского рынка Е. Лаптев.

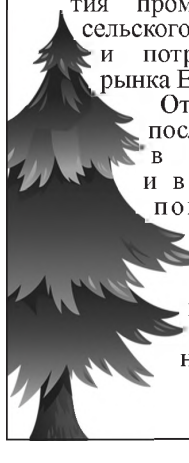

Отметим, что последние годы в районе, как и в крае, растет популярность искусственных елок – благодаря их удобству в использовании.

Алексей МАКАРОВ

Декада инвалидов

ПРОЧЬ, БОЛЕЗНИ, ЗДРАВСТВУЙ, СПОРТ!

Традиционный районный спортивный фестиваль для детей с ограниченными возможностями здоровья «Поверь в мечту!» в рамках декады инвалидов прошел в Переяславской ДЮСШ. Девиз мероприятия: «Познай самого себя!»

Напутственными словами перед детьми выступили председатель районного общества инвалидов Л.А. Тимошенко, директор ДЮСШ И.А. Корольчук, главный специалист по спорту сектора по социальным вопросам Л.Р. Сизова. Они пожелали ребятам упорства и спортивных успехов.

Участие в фестивале приняли около 30 детей-инвалидов со всего района. Девчонки и мальчишки показывали, какие они точные в метании дротиков, в бросках кольца и мяча, как могут ловко сбивать кегли в боулинге, как с закрытыми глазами быстро собирать условные грибы. Одновременно ребята демонстрировали свои силы и физические возможности в сдаче норм ГТО. Они подтягивались, качали пресс, прыгали в длину, отжимались, делали наклоны, стоя на скамейке. Правда, эти нормы для них были несколько упрощенные, но дети очень старались, каждый стремился показать лучший результат. Глядя на них, можно было только радоваться детскому смеху, задору ребят и их спортивному азарту.

Волонтеры, которые встречали детишек, помогали им раздеться в гардеробе, еще и заботливо сопровождали их на протяжении всего фестиваля.

Проигравших на этих соревнованиях не бывает – есть только победители! Грамоты, медали и подарки получили все юные участники спортивного фестиваля, а благодарственные письма были вручены их родителям. Завершилось мероприятие чаепитием со сладостями.

Фестиваль прошел азартно и интересно, а главное – ребята провели время с пользой для себя. Давно известно, что болезни отступают на второй план, стоит лишь заняться чем-то интересным.

Татьяна ЧЕРНЫШКОВА

Спорт

БОИ НА ТАТАМИ

Победителями и призерами стали воспитанники ДЮСШ «Спарта» на соревнованиях по тхэквондо на кубок главы Хабаровского района.

Участие в них приняли около 300 спортсменов из Хабаровска, Владивостока, Уссурийска, ЕАО, Сахалина, КНР, Находки, Комсомольска-на-Амуре. Состав спортсменов был очень сильным, но наши «спартанцы» тоже не подкачали.

«Золото» было присуждено С. Швайковской, Е. Лебедеву и Тимофею Гутову. «Серебро» у Трофима Гутова и А. Федосенко. «Бронза» – у Д. Хена, З. Ольховика, В. Ржахова, Я. Яковца и К. Власенко. Все ребята – воспитанники тренера А. Хена.

Татьяна ЧЕРНЫШКОВА

Уважаемые жители района!

12 ДЕКАБРЯ – ЕДИНЫЙ ДЕНЬ ПРИЕМА ГРАЖДАН.

С 12.00 до 20.00 без предварительной записи вы можете обратиться в администрацию района – к главе района и его заместителям, а также в администрации поселений района – для получения консультаций и ответов на интересующие вопросы.

Кроме того, при применении системы личного приема граждан с использованием универсальных автоматизированных рабочих мест (УАРМ) граждане могут обратиться в органы исполнительной власти края и органы местного самоуправления края в режиме аудио- или видеосвязи.

По всем вопросам обращаться по телефону: 8 (42154) 24-4-50.

В крае

ИНДЕКС ПОВЫШЕНИЯ ПЛАТЫ ЗА ЖКУ – 4%

Предельный индекс роста стоимости коммунальных услуг установлен для всех районов края. В соответствии с распоряжением правительства в 2020 г. он не превысит 4%.

Рост тарифов на коммунальные услуги в следующем году произойдет однократно, только с 1 июля.

Отметим, в целом по стране распоряжение, устанавливающее максимальный допустимый рост совокупного платежа граждан за коммунальные услуги, было подписано в конце октября. Документ стал основанием для руководителей каждого субъекта РФ утвердить предельные индексы уже на территории всех муниципальных образований внутри региона.

Как сообщили в профильном комитете, в настоящее время в правительстве края идет расчет тарифов на коммунальные услуги на 2020 год.

Напомним, в этом году индексация проходила в 2 этапа: с 1 января – на 1,7 % и с 1 июля – на 2,4%. Это было обусловлено увеличением ставки НДС с 18 до 20 %.

ПРЕСС-СЛУЖБА губернатора и правительства края

Происшествия

УЖ СКОЛЬКО РАЗ ТВЕРДИЛИ МИРУ…

На удочку телефонного мошенника вновь попалась очередная жертва – на этот раз пенсионерка из п. Хор.

Неизвестный мужчина представился хорошим другом ее знакомого и поведал женщине душещипательную историю о том, что у того в дороге сломалась машина и ему срочно нужны на запчасти 80 тыс. руб. Деньги незнакомец попросил перевести на счет якобы карты ее знакомого.

Вместо того, чтобы перезвонить и удостовериться в правоте слов незнакомца, доверчивая пенсионерка перевела эту сумму на указанный счет...

ЕСТЬ ЖЕНЩИНЫ В РУССКИХ СЕЛЕНЬЯХ…

Обнаружив пропажу металлических труб и листов железа со двора сельхозпредприятия «Хорская буренка», сотрудники обратились в полицию.

Оказалось, что похитила металл проживающая неподалеку безработная гражданка из местных. Она свободно заходила на территорию хозяйства (ограждения со стороны села нет) и на своих плечах выносила тяжелые металлические изделия. Следствие в отношении подозреваемой продолжается.

Наталья БАЛЫКО

Информационная встреча

ЦИФРОВОЕ НЕРАВЕНСТВО В СУКПАЕ ЕСТЬ

А также транспортное и медицинское. Главе района П.А. Сторожуку, который провел информационную встречу в этом отдаленном поселке, жители рассказали, как им не хватает врачей, особенно стоматолога, а также хороших дорог, освещенных улиц, мусорных контейнеров и Интернета.

МЕДИЦИНА ДАЛЕКО…

– Позвонила в Хабаровскую больницу – у ребенка аденоиды, нужно к лору – там мне сказали: чтобы получить квоту, вам нужно на нее записаться через вашу районную больницу, – рассказала одна из участниц встречи. – Хотела попросить, чтобы нам помог наш фельдшер – она ездит в Переяславку, но не получилось ее увидеть. В результате квоту я не получила, пришлось платить за прием к врачу.

– Такой проблемы быть не должно! Квоты на бесплатный прием есть, в том числе и в детскую краевую больницу. Тут, как я понимаю, просто человеческий фактор – не объяснили, что в районной больнице есть телефон «горячей линии» **8-963-563-33-03**, и по всем вопросам оказания медицинской помощи можно получить подробную консультацию круглосуточно, – ответила жительнице зам. главы района Т.В. Щекота. – Никогда не стесняйтесь позвонить, объяснить свою ситуацию. Уверена, вам пойдут навстречу. В крайнем случае обращайтесь к главному врачу, ко мне. У нас действительно с отдаленными населенными пунктами проблема с медицинским обслуживанием, сегодня услышала, что прием врачей, в том числе узких специалистов, которые приезжают сюда раз в квартал, длится недостаточно по времени. Это наш недочет, нужно увеличить продолжительность приема, чтобы всех пациентов успевали принять.

– К стоматологу в Мухенскую больницу не проедешь, в Переяславской предварительно не записывают, а утром, в 8 часов, талончиков в регистратуре уже через раз нету, – поделилась другая женщина. – Но все равно едешь, а куда деваться? С острой болью в любом случае примут, а на лечение?.. Трудно нам, сукпайцам, попасть на прием к стоматологу.

– Этому вопросу необходимо уделить особое внимание, – говорит председатель районного Собрания депутатов Алексей Щекота. – Будем ходатайствовать перед министерством здравоохранения, чтобы району выделили передвижной стоматологический кабинет.

– Пожилым гражданам: мужчинам с 60 лет, женщинам – с 55, государство дает возможность поправить здоровье бесплатно, – напомнила руководитель Центра социальной поддержки населения Н.Т. Белячкова.

– В Хабаровске работает Комплексный центр социального обслуживания населения для инвалидов и пожилых граждан, – говорит она. В этом центре можно пройти обследование, подлечиться, там бесплатное проживание до 21 дня с питанием и лечением. Почему-то жители вашего поселения этой услугой не пользуются, а зря. Обращайтесь в наш Центр соцзащиты в Переяславке по телефону **21-1-91**. В приемной секретарь, или я, или мои специалисты, проконсультируем, как вам записаться.

Поделилась Наталья Трофимовна еще одной хорошей новостью – по линии министерства соцзащиты в районы края должны поступить 6 социальных автобусов с целевым назначением – «доставка населения на медицинское обслуживание». Ожидается, что такой автобус поступит и в наш район.

ХОЧЕТСЯ СВЕТА И ИНТЕРНЕТА

Был целый шквал вопросов по освещению поселка. Жителям пообещали, что лампы на уличных фонарях в декабре заменят, но тут, как обычно, зашел разговор о нехватке бюджетных средств.

– У поселка нет достаточных средств ни на содержание дорог (спасибо, что хоть лесопользователи помогают), ни на освещение улиц. Но сегодня решить эти вопросы можно, если принять участие в программе поддержки общественных организаций, то есть через ТОСы, – говорит зам. главы района по ЖКХ Павел Зарипов. – Инициативная группа улицы создает ТОС, заявляется на участие в конкурсе, получает поддержку района и края, а в результате «рождаются» уличное освещение, детская игровая площадка, водоколонка или что-то другое, нужное жителям. В наших селах по ТОСам наработан хороший опыт. В Сите, например, этим летом установили около 30 уличных колонок, тем самым решили вопрос с водоснабжением. В Полетном были освещены несколько улиц. В комплексе с освещением можно решить вопрос и с Интернетом. Линия Ростелекома может пройти по тем же опорам, которые установят для уличного освещения. Возможно, тогда и подключение обойдется дешевле, чем предлагается сейчас.

– Нам сказали, что заявок на Интернет у нас немного, а монтаж линии стоит дорого, поэтому с каждого дома нужно собрать по 15 тысяч, – горячился пожилой участник встречи. – Почему богатая компания хочет с нищих людей сорвать такие деньги? По телевизору рассказывали, что во всех селах есть Интернет, а на самом деле нету...

Глава района Павел Анатольевич Сторожук развел руками: программа ликвидации цифрового неравенства действительно охватила только социальные объекты – школы и больницы, а также многоквартирные дома. А частный сектор остался без Интернета.

– Мы провели переговоры с представителями Ростелекома, стараемся найти приемлемые для наших жителей решения, чтобы подключение к Интернету в селе было для людей необременительным, – сказал глава района. – Если наберем больше заявок, чем сейчас, думаю, в будущем году сможем добиться, чтобы подключение к Интернету было у вас дешевле, чем 15 тысяч.

Алексей МАКАРОВ

Пульс поселения

ГОРБЫЛЬ НА ДРОВА – БЕСПЛАТНО

Возможность бесплатно получить 5 кубометров горбыля на дрова появилась у пенсионеров и малообеспеченных граждан Переяславки. Вывезти горбыль граждане могут самостоятельно с лесозаготовительного предприятия ИП М.К. Киргизовой, либо оплатить 1000 руб. за его доставку.

– Благодаря спонсорской помощи предпринимательницы подготовиться к зиме смогли более 350 семей, – говорит глава р.п. Переяславка С.В. Кошкарев. – И за это ей огромное спасибо! Кстати, видя, что потребность в дровах у населения еще высока, Мария Константиновна решила продолжить благое дело. Более того, ее примеру последовал и Р. И. Добродеев, руководитель Восточной торговой компании. Замечательно, что у нас есть люди, готовые бескорыстно помогать своим землякам!

– Переяславцы указанных категорий также могут повторно бесплатно выписать горбыль, – продолжает Сергей Владимирович. – Условия все те же: гражданам необходимо обратиться в поселковую администрацию с заявкой, а затем либо самостоятельно забрать горбыль, либо оплатить его доставку. Попутно хочу обратить внимание на то, чтобы жители не нарушали правила благоустройства, своевременно перепиливали и убирали дрова с улицы, не загромождали проезжую часть дорог.

КАТОК ТОЖЕ БЕСПЛАТНЫЙ, НО НЕ ДЛЯ ВСЕХ

30 ноября в Переяславке, на стадионе «Спарта», открылся ледовый каток, а в Интернете по этому случаю начались пересуды и споры.

– Некоторые утверждают, что наш каток платный для всех, но это не так, – поясняет глава С. В. Кошкарев. – Для детей катание на своих коньках остается бесплатным. Платным для всех является прокат коньков (150 рублей в час), а также катание на своих коньках для взрослых и детей старше 10 лет (50 рублей в час).

Наталья БАЛЫКО

Акция

ДОБРОЕ ДЕЛО – ОТ ВСЕГО СЕРДЦА

В районе завершилась традиционная благотворительная акция «От теплого сердца» по сбору теплых вещей для детей, которая проходила весь месяц – с 1-го по 30 ноября.

Она была организована женсоветом района, комиссией по делам несовершеннолетних и Молодежным центром.

Люди несли не только теплые вещи – кофты, джемперочки, комбинезоны, шерстяные носки, костюмчики и обувь, но и детские игрушки, канцелярские принадлежности.

Все вещи в ближайшее время будут переданы в малоимущие семьи. Таких семей в нашем районе 33, а воспитываются в них 93 ребенка.

Татьяна ЧЕРНЫШКОВА

Волейбол

ТУРНИР ПАМЯТИ Н.Я. СЕМЕЙКИНА

Волейбольные турниры среди мужчин и женщин , посвященные памяти заслуженного тренера, судьи республиканской категории, отличника народного просвещения Н.Я.Семейкина, прошли в Хорском спортивном комплексе.

На него съехались лучшие команды из Переяславки, Ситы, Георгиевки, Хора, а также волейболисты из Хабаровска, Хабаровского и Вяземского районов.

Поединки были захватывающими и увлекательными. В итоге первое место среди мужчин заняла команда «Прогресс» из краевого центра, ее игрок Александр Мелехов был признан лучшим игроком турнира, а игрок Алыбек уулу Окунбек – лучшим нападающим. Второе место – у наших волейболистов из Переяславки, Кирилл Абросимов назван лучшим защитником, лучшим связующим – Вячеслав Филимонов. Третье место заняла молодежная команда из Вяземского.

Не менее интересные поединки прошли среди женских команд. В результате лучшей стала вяземская команда, а Наталья Романова была признана лучшим игроком. На вторую ступень пьедестала поднялась команда из Георгиевки, тренирует которую Т.Е. Шуматова. Игрок этой команды Юлия Коробейник стала лучшим нападающим. Третье место по праву досталось команде ОАО «Исток» – начинающему спортивному коллективу из п. Хор, в состав которого вошли ветераны спорта и школьницы. Лучшим связующим турнира признана Надежда Степанова из этой команды. Лучшим защитником – Ксения Баранова из недавно созданной ситинской команды, которую возглавляет Г.К. Савельев.

Все участники турнира получили на память буклеты с биографией Н.Я. Семейкина.

Татьяна ЧЕРНЫШКОВА

Региональные проекты

В РАЙОНЕ МОГУТ ПОЯВИТЬСЯ ДВЕ МОДЕЛЬНЫЕ БИБЛИОТЕКИ

Зам. министра культуры края М.А. Лоскутникова на совещании в администрации района призвала лазовцев активнее подавать заявки на участие в конкурсе региональных проектов «Культурная среда», «Творческие люди» и «Цифровая культура», чтобы «исполнить свои мечты».

ДЕНЕГ БУДЕТ БОЛЬШЕ

В обсуждении этих проектов приняли участие глава района П. А. Сторожук, руководители и специалисты учреждений культуры, члены районного совета ветеранов.

– В мае 2018 года Президентом был подписан Указ № 204, включающий в себя приоритетные задачи развития страны до 2024 года. Были разработаны 12 национальных проектов, касающихся разных сфер жизни страны, – сказала М.А. Лоскутникова. – Национальным проектом «Культура» были определены целевые показатели развития этой отрасли. В том числе на 15% предусмотрено увеличение числа посещений и в 5 раз – увеличение числа обращений к цифровым ресурсам культуры. Показатели, с учетом оттока населения с Дальнего Востока, слабой материальной базы учреждений культуры и нехватки кадров, для выполнения сложные.

В 2019 г. на реализацию проектов было выделено 255 млн. руб. В целом до 2024 года край получит 930 млн. руб. На эти средства будут построены 2 культурно-досуговых учреждения, центр культурного развития в Николаевске, 5 кинозалов, 10 модельных библиотек, виртуальный концертный зал в Комсомольске. Не менее чем в 8 учреждениях будет выполнен капитальный ремонт. 11 музыкальных школ должны быть оснащены музыкальными инструментами, для отдаленных районов будут закуплены 9 передвижных многофункциональных культурных центров.

Что получит наш район, сказать пока сложно, т.к. конкуренция будет явно жесткой – в крае 650 учреждений культуры. Но наши культработники готовы побороться, тем более что опыт участия в программах министерства культуры края у района уже есть.

– В этом году у нас будет сдан в эксплуатацию строящийся культурно-досуговый центр в Сите, – отметил начальник районного отдела культуры Александр Ушанов. – В следующем году будем подавать заявку на приобретение туда новой мебели, оборудования. За счет участия в конкурсах по распределению субсидий из краевого бюджета на улучшение материально-технической базы для 12 ДК приобретено музыкальное оборудование на сумму в 1,9 млн. руб. Конечно, надежды на программы национального проекта большие – учреждениям культуры требуется ремонт, обновление материальной базы. Собственных ресурсов недостаточно, хотя за последние два года сделано немало. Например, благодаря участию поселений в ППМИ был проведен ремонт в 5 домах культуры на сумму более чем 6 млн. руб.

ВСЕ ОЧЕНЬ ПРОДУМАНО!

Одна из новинок краевой программы – передвижные культурные центры. Минимальный комплект включает в себя сцену-трансформер, спутниковую антенну, звуковое, компьютерное и мультимедийное оборудование. Комплектация специализированного транспорта позволит обеспечивать концертную деятельность, а также и библиотечное обслуживание. Можно будет организовать досуг для детей. Эти передвижные центры имеют доступ к Интернету, с его помощью будут организованы онлайн-трансляции культурных проектов. Кроме того, предусмотрены консультации, которые будут проводить представители соцзащиты, медицинских и иных учреждений.

Стоит сказать и о модельных библиотеках. Они представляют собой образцовый объект с компьютерным оборудованием, благоустроенным помещением, хорошо укомплектованным фондом. Это библиотека нового века, в работе которой используются современные информационные технологии. 8 ноября такая библиотека была открыта в селе Черная Речка Хабаровского района.

– Я там побывала и скажу, не преувеличивая, что для меня это был переворот представления о библиотеке, – поделилась своими впечатлениями зам. министра. – Это абсолютно другое учреждение, где любой посетитель, от малыша до пожилого, найдет себе занятие по душе. Там есть театр для детей, есть моделирование, есть йога, есть места, где человек взял книжку – лег и читает прямо здесь, не надо идти домой. Все очень продумано, все разумно сочетается, побываешь здесь один раз и захочется прийти снова.

На создание модельных библиотек не требуется софинансирования из местного бюджета, все деньги выделяются из федерального бюджета – от 5 до 10 млн. руб. По словам зам. главы района Т.В. Щекота, есть планы по созданию таких учреждений в поселках Хор и Переяславка.

Алексей МАКАРОВ

Всероссийская перепись населения

30 ВОПРОСОВ О СЕБЕ И ЖИЗНИ ВОКРУГ

Продолжается подготовка к Всероссийской переписи населения 2020 года. Постоянно проживающих в стране попросят ответить на 30 вопросов, а временно пребывающих иностранцев – на семь.

Как сообщили в Хабаровскстате, по сравнению с предыдущей переписью 2010 года формулировки некоторых вопросов были скорректированы и дополнены. Гражданам предстоит ответить на 23 вопроса, среди которых – пол, возраст, гражданство, место рождения, национальная принадлежность, образование, состояние в браке, количество детей, источники средств к существованию, занятость. Еще 7 вопросов будут касаться жилищных условий.

Иностранным гражданам зададут 7 вопросов. В их числе – пол, возраст, страна постоянного проживания, цель приезда и продолжительность проживания в России.

Одно из нововведений – у населения поинтересуются не только владением русским и другими языками, но и активностью использования их в повседневной жизни. Эти данные позволят оценить эффективность образовательных программ, степень потребности в национальных школах.

Изменения в законе «Об образовании» потребовали доработки блока вопросов об образовании. В нем появилась графа «дошкольное образование», а графа «среднее образование» была разделена на «квалифицированный рабочий, служащий» и «специалист среднего звена». Градации высшего образования тоже приведены в соответствие с законом: «бакалавриат», «специалитет», «магистратура».

Форма переписного листа разрабатывалась с учетом того, что жители могут самостоятельно заполнить его на портале «Госуслуги», что сбор данных будет вестись с помощью электронных планшетов, а переписные листы на бумаге будут заполняться лишь в исключительных случаях, например, при внезапном сбое в работе электронного планшета. Определенные корректировки были внесены и в формулировки вопросов. Они адаптированы к реалиям современной жизни и требованиям законодательства, изменившегося со времени проведения последней переписи в 2010 г.

Перепись населения в Хабаровском крае пройдет с 1 по 27 октября 2020 г. За это время переписчикам предстоит собрать данные о всех проживающих в регионе. С июня по сентябрь 2020 г. будет организован учет населения, проживающего в труднодоступных районах края. В список вошли 82 населенных пункта 8 районов.

Собирать данные будет переписной персонал. Всего планируется привлечь около 3500 человек. При этом на одного специалиста будет приходиться в среднем 550 человек. Также к сбору данных будут привлечены сотрудники «Почты России» и МФЦ. Кроме того, любой житель края сможет самостоятельно пройти анкетирование на портале госуслуг.

ПРЕСС-СЛУЖБА губернатора и правительства Хабаровского края

Проблема коммунальной службы

«ЛЮДИ, ПАДАЯ, БЬЮТСЯ ОБ ЛЕД»

Природная аномалия с дождем и похолоданием, после чего дороги, дворы и тротуары покрылись ледяной коркой и гребнями, обернулась увеличением приблизительно на 30% обращений жителей в медучреждения района с ушибами и переломами. Как пел Владимир Высоцкий: «Люди, падая, бьются об лед».

Только в течение первой половины прошлой недели в РБ Переяславки за медпомощью обратились 38 пострадавших, в п. Хор – 19, в Мухене – 14.

– Повреждения были от ушибов до переломов костей черепа, костей таза, грудного отдела позвоночника, – сообщил нам врио зав. Мухенским филиалом РБ И.С. Соловьев. Это – достаточно серьезные травмы.

– Многие пожилые люди, особенно женщины, страдают остеопорозом, т.е. хрупкостью костей. При таком диагнозе перелом получить легко, а вот вылечить его – сложно, – добавляет зав. Хорским филиалом РБ Н.М. Реброва.

Коммунальные службы и местные власти заявляют, что все силы и средства, которые они могут выделить, брошены на борьбу с гололедом. Однако масштабы обледенения велики. Только в частном секторе Переяславки протяженность дорог 58 км.

– В первую очередь мы посыпаем тротуары центральных улиц поселка, – говорит руководитель МКУ «Благоустройство п. Переяславка» О.Л. Шпилько. – На эти работы ушло более 30 куб. песка. На очистку от льда подъемов и спусков пустили грейдер, но он не справился с плотным ледяным накатом и сломался. Заказали у дорожников КДМ – посыпать крутой подъем по ул. Постышева – водители жалуются, что там по дороге невозможно подняться. Но и КДМ тоже забуксовала. Пришлось возить песок тачками и посыпать вручную. Ситуация очень тяжелая, но борьбу с гололедом будем продолжать.

Как говорят юристы, компенсацию за травму от падения в результате несвоевременной очистки общественных мест ото льда получить можно. Если есть свидетели (а еще лучше, если пострадавший вызвал «скорую помощь»), то дело в суде с большей долей вероятности будет выиграно. Ответчиком может стать как администрация поселения, так и УК и т.д. – в зависимости от того, кто обслуживает территорию. Получить компенсацию можно как за моральный вред, так и за утраченный заработок, а также (по чекам и квитанциям) за платное лечение и т.д. В практике районного суда такие примеры есть.

Алексей МАКАРОВ

Молодежная страница

5 декабря – День волонтера

ЮБИЛЕЮ ПОБЕДЫ – НОВЫЕ ПРОЕКТЫ

«Волонтеры Победы» станет ключевой молодежной организацией, которая будет задействована в крае при подготовке и праздновании 75-летия Победы.

О ходе этой работы, о новых проектах и акциях рассказала региональный координатор Всероссийского общественного движения «Волонтеры Победы» Анастасия Брага на встрече с руководителями детских и молодежных общественных объединений района, которая состоялась в Переяславке.

– Эта молодежная организация была создана к 70-й годовщине Победы, – сказала Анастасия, – тогда даже не предполагалось, что к нашему движению примкнет такое количество добровольцев. Отмечу, что в преддверии 75-годовщины Победы формируется уже международная команда волонтеров, к 86 регионам России присоединились более 36 стран. Волонтеры активно помогают в организации таких мероприятий, как «Георгиевская ленточка», «Бессмертный полк», но уже ясно, что этого недостаточно. Поэтому у «Волонтеров Победы» сегодня девиз: «Не только 9 Мая», а задача – популяризация среди молодежи исторического наследия нашей страны.

– Стандартные формы работы по патриотическому воспитанию сегодня уже устарели, они не приносят результатов, и это очевидно, – говорит Настя Брага. – Нужно применять новые технологии в волонтерстве, участвовать в проектах, больше привлекать к работе детей.

Региональный координатор отметила, на какие нюансы стоит обратить внимание при подготовке к юбилейному Дню Победы. Например, акция «Георгиевская ленточка» не должна сводиться к банальной раздаче лент. Необходимо, чтобы дети знали ее символику и значение.

– Что касается всеми любимого «Бессмертного полка», то, как показывает практика, были случаи, когда детям, не проведя с ними инструктажа, раздавали нести портреты неизвестных им людей. Это в корне неправильно! Надо школьнику заранее дать задание найти информацию об этом человеке, благодаря этому он заинтересуется судьбой фронтовика или труженика тыла и и проникнется к нему уважением.

– В 2020 г. будут проходить новые акции, и подготовка к ним уже началась. Сегодня волонтеры в рамках направления «Наша Победа» участвуют в различных интеллектуальных квестах и играх на историческую тему по типу игр «Что? Где? Когда?», «Брейн-ринг». Такие мероприятия можно провести и в глубинке, в каждой школе. Сценарии их разрабатываются уже Центральным волонтерским штабом и будут распространяться. Волонтеры регионального отделения эти игры будут проводить по школам.

– В следующем году состоится региональный этап проекта «Послы Победы». Мы пригласим в Хабаровск волонтеров, возможно, даже младше 18 лет – для участия в Параде Победы. Ребята будут участвовать и в сопровождении «Бессмертного полка» и оказывать помощь в проведении юбилейных массовых мероприятий. Отбор волонтеров будет проходить в феврале-апреле.

– Еще один новый проект – «Моя история» – будет направлен на восстановление семейной родословной. Это будет не только поиск информации об участниках ВОВ, но и восстановление своего семейного древа.

В юбилейном году также планируется запустить новый, грандиозный мобильный арт-объект «Наша Победа», автор которого сама Анастасия Брага. Она защитила его на форуме «Восток» и получила грант. Все, что потребуется от жителей края, – это поделиться снимками участников Великой Отечественной войны из своих семейных альбомов, из которых будет сформировано большое панно 3х3 метра, на котором издали увидишь изображение танка Т-34, вблизи же картина распадается на тысячи фотографий.

– Мы планируем собрать более 7 тысяч фотографий, – говорит Настя. – Многие одобрили нашу идею, так что надеемся, что сложностей со снимками не возникнет. **Фотографии родственников можно будет направить по электронной почте: yapomnu27@mail.ru. Также можно принести оригинал в штаб «Волонтеров Победы» (Хабаровск, ул. Гоголя, 21б, каб.105) – здесь специалисты помогут отсканировать снимок. Фотографии желательно предоставить к концу декабря.**

Арт-объект будет представлен вниманию жителей и гостей Хабаровска 9 Мая 2020 г. Затем он отправится по районам края, кроме северных.

Еще один новый проект – «Знаменосцы Победы» – находится в стадии подготовки. Он будет посвящен маршалам, полководцам, Героям Советского Союза.

– Мы уже сейчас начинаем тесно сотрудничать со школами – с целью сформировать там отряды волонтеров Победы, у которых таким образом появится возможность выезжать на наши семинары, форумы, слеты. А мы будем помогать школьным отрядам в проведении мероприятий. Хочу особо отметить, что у ребят будет единая форма. Мы также запустили обновленный сайт ВОЛОНТЕРЫ. РФ, куда можно будет присылать отчеты и фотографии мероприятий по добровольчеству.

– Во второй раз страна, в том числе и жители нашего края, 7 мая будут писать «Диктант Победы» в форме ЕГЭ по истории Великой Отечественной войны – это тоже важный аспект волонтерской работы к юбилею.

* * *

О грантовом конкурсе молодежных инициатив от Росмолодежи рассказала зав. сектором по социальным вопросам администрации района О.В. Шапкина:

– Этот конкурс, что немаловажно, проводится для физических лиц. В нем может принять участие каждый желающий от 14 до 30 лет. Грантовая поддержка очень весомая – до 3 миллионов рублей. Направления разные, в том числе добровольчество и патриотическое воспитание. Я готова поделиться со всеми желающими методическими рекомендациями по написанию проекта. От вас требуется только желание. В соцсетях есть группа «Капитан грантов», оттуда также можно много полезного почерпнуть о разноплановых конкурсах. Не стоит забывать и о Президентском гранте, где поддержка составляет от 500 тысяч до 10 миллионов рублей.

Поздравляем!

ФОНД «СОЗИДАНИЕ» – ОДАРЕННЫМ СТУДЕНТАМ ТЕХНИКУМА

Два студента Хорского агропромышленного техникума удостоены премии «Пять с плюсом» Благотворительного фонда «Созидание».

Стипендиатами, кстати, единственными в крае, стали третьекурсник, будущий повар-кондитер Тимофей Левкин (причем, во второй раз) и второкурсник Семен Антипин (на фото справа), обучающийся по специальности «эксплуатация и ремонт сельскохозяйственной техники». В течение 2020 г. они ежемесячно будут получать по 5 тыс. руб.

Программа эта долгосрочная, что позволяет студентам участвовать в конкурсе ежегодно.

Стипендиальная программа «Пять с плюсом» адресована одаренным подросткам из малообеспеченных и многодетных семей, при ее назначении учитываются успеваемость, участие в олимпиадах, конкурсах, достижения ребят в творчестве и спорте .

Стипендия позволяет ребятам накопить на компьютер или на поездку для поступления в вуз, приобретать дополнительную учебную литературу или оплачивать занятия с репетитором. Благодаря стипендии многие студенты из регионов имеют реальную возможность получить именно ту профессию, о которой мечтали.

У каждого стипендиата есть курирующий даритель, которому наши студенты написали письма с рассказом о себе, о своих мечтах и жизненной цели. Они также взяли на себя обязательство минимум раз в квартал присылать в фонд письма о своих успехах.

В России эту премию получили более 500 человек.

Страницу подготовила Татьяна Чернышкова

Человек и закон

9 декабря – Международный день борьбы с коррупцией

ДАЛ ВЗЯТКУ – СРОК, ВЗЯЛ – ТОТ ЖЕ ИТОГ

Коррупция в России представляет собой значительную проблему и, судя по рейтингам международных агентств, пока говорить об искоренении этого зла не приходится. Впрочем, как отмечает глава государства В. В. Путин, определенный успех в этом направлении есть.

А как обстоят дела в борьбе с коррупцией в нашем районе? Этот вопрос накануне Международного дня борьбы с коррупцией мы адресовали заместителю прокурора района им. Лазо М. Ю. Белову.

– По сравнению с рядом районов Хабаровского и Приморского краев у нас ситуация стабильная. Борьба с коррупцией ведется последовательно и системно, – говорит Максим Юрьевич. – В этом году районной прокуратурой в суд были направлены пять уголовных дел по коррупции. Четыре из них были выявлены и пресечены в лесном комплексе. Все они были связаны с получением и дачей взяток в особо крупном и значительном размерах должностными лицами Оборского лесхоза и Сидиминского лесничества.

В одном случае заведующий лесничества получил взятку от директора лесозаготовительной компании за создание благоприятных условий для осуществления его предпринимательской деятельнос-ти. Два других уголовных дела касались лесничего-взяткополучателя, который за денежные вознаграждения содействовал лесорубам в получении лесных участков для заготовки древесины без проведения необходимых проверок на отведенных участках. Соответственно, на взяткодателей прокуратурой тоже были заведены отдельные уголовные дела.

Однако в отношении одного из взяткодателей дело было прекращено ввиду его активного взаимодействия со следствием и чистосердечного раскаянья.

– Еще одно дело было связано с покушением на дачу взятки инспектору ГИБДД иностранным гражданином, – продолжает Максим Юрьевич. – Во время несения службы инспектор остановил очередную машину для штатной проверки документов. И тут выяснилось, что у водителя нет водительского удостоверения. Видя, что ситуация сложная и без составления протокола не обойдется, иностранец попытался откупиться от полицейского, положив на сиденье деньги. Но просчитался. Денег инспектор не взял, составил протокол за нарушение ПДД и заявил в правоохранительные органы о попытке дачи взятки. В итоге в отношении подозреваемого, помимо административного делопроизводства, было заведено и уголовное дело.

Однако в ходе расследования обвиняемый полностью признал свою вину и раскаялся. В результате в качестве наказания суд назначил ему штраф в сумме 15 тыс. руб.

– Коррупционные преступления не ограничиваются только получением или дачей взятки, как ошибочно считают некоторые граждане. Это – более 30 видов преступлений и правонарушений, – поясняет Максим Юрьевич. – К ним, в том числе, относятся сокрытие доходов должностными лицами, злоупотребление должностным положением и должностными полномочиями, ограничение конкуренции, несоблюдение конкурсных процедур и квалификационных требований при приеме на государственную или муниципальную службу граждан и прочее.

Именно поэтому сотрудники районной прокуратуры в течение всего года ведут проверку проектов нормативных актов органов местного самоуправления, выявляя возможные коррупционные «лазейки», отслеживают доходы и имущество должностных и выборных лиц, сотрудников правоохранительных органов. Они также проводят большую информационную и просветительскую работу, разъясняют гражданам, что коррупционные преступления относятся к категории тяжких преступлений, а наказание за них предусмотрено суровое. А еще, что немаловажно, вновь и вновь поясняют, что при обнаружении фактов проявления коррупции или даже открытого вымогания взятки каждый человек вправе обратиться за помощью в прокуратуру или правоохранительные органы. Причем сделать это можно даже анонимно, но обязательно с указанием конкретных фактов.

– Чтобы воспитать неприятие коррупции в обществе в целом, просвещение в этом плане необходимо начинать еще со школьной скамьи. В этом году сотрудники районной прокуратуры сделали такой шаг – был проведен конкурс творческих работ на тему «Сказочный герой-коррупционер». Участие в нем приняли учащиеся нескольких общеобразовательных школ района и школы-интерната №9. Ребята активно откликнулись на призыв поучаствовать в конкурсе. А его победители были отмечены призами.

Наталья БАЛЫКО

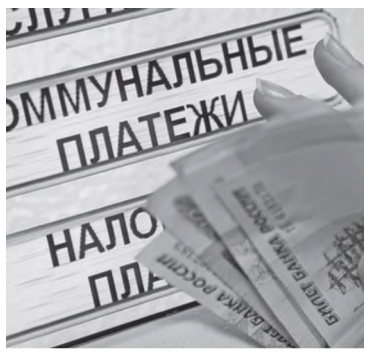

Вопрос-ответ

О ПЛАТЕ ЗА ЖКУ, ПРИБОРАХ УЧЕТА И КОМПЕНСАЦИЯХ

«Оплата коммунальных услуг и за теплоснабжение для нашей семьи – существенная статья расходов. А каков порядок начисления платы за ЖКУ?».

С.М. ИВАНЫШ, п. Хор

– На территории муниципального района имени Лазо расчет и начисление платы за жилищно-коммунальные услуги осуществляют ООО «Межпоселенческий расчетно-кассовый центр» и ООО «УК Смена», – рассказала главный специалист финансово-экономического отдела управления обеспечения жизнедеятельности населения муниципального района Е.В. Пытченко. – При расчете платы гражданам за коммунальные услуги данные организации руководствуются Правилами предоставления коммунальных услуг собственникам и пользователям помещений в многоквартирных домах и жилых домов, утвержденными Постановлением Правительства РФ от 06.05.2011 г. № 354, и нормативными правовыми актами уполномоченных органов исполнительной власти Хабаровского края, устанавливающими тарифы и нормативы потребления коммунальных услуг.

По действующим Правилам предоставления коммунальных услуг при отсутствии общедомовых приборов учёта в многоквартирном доме плата за индивидуальное и общедомовое потребление коммунальных услуг определяется, исходя из нормативов потребления.

Норматив потребления коммунальных услуг не может отражать величину фактического расхода какого-либо коммунального ресурса, он является расчётной средней величиной и устанавливается только для определения размера платы за коммунальные услуги при отсутствии приборов учета, т.е. когда фактический расход ресурса невозможно измерить.

Требования об оборудовании жилищного фонда приборами учета потребляемых энергетических ресурсов установлены статьей 13 Федерального закона от 23.11.2009 г. № 261-ФЗ «Об энергосбережении и о повышении энергетической эффективности и о внесении изменений в отдельные законодательные акты Российской Федерации».

Федеральным законом от 28.12.2013 № 417-ФЗ «О внесении изменений в Жилищный кодекс Российской Федерации и в отдельные законодательные акты Российской Федерации» введен механизм ограничения темпов роста вносимой платы граждан за коммунальные услуги.

В соответствии с законом Хабаровского края от 23.04.2014 № 356 «О компенсации части расходов граждан на оплату коммунальных услуг, возникающих в связи с ростом платы за данные услуги», и постановлением правительства Хабаровского края от 06.06.2014 г. № 176-пр «О реализации краевого законодательства по предоставлению компенсации части расходов граждан на оплату коммунальных услуг, возникающих в связи с ростом платы за данные услуги» на территории муниципального района имени Лазо принято постановление от 30.11.2018 г. № 1276-па «Об утверждении Порядка предоставления организациям субсидий на компенсацию части расходов граждан на оплату коммунальных услуг, возникающих в связи с ростом платы за данные услуги на территории района имени Лазо».

Администрация муниципального района, руководствуясь вышеуказанными нормативными правовыми актами, ежемесячно производит мониторинг роста платы граждан за коммунальные услуги.

В случае превышения предельно допустимого роста платы за коммунальные услуги начисляет снижение размера платы гражданам.

Компенсация не носит заявительный характер, указанная в счет-квитанции сумма компенсации (возмещения) уменьшает начисления платы за коммунальные услуги.

Пример расчета компенсации по жилому помещению общей площадью 50 м² с 1 проживающим, не оборудованному индивидуальными приборами учета коммунальных ресурсов, за ноябрь 2019 г. приведен в таблице:

Наименование коммунальных услуг	Январь 2019 г. (базовый период)			Ноябрь 2019 г. (расчетный период)		
	тариф	норма-тив	сумма, руб. (гр. 2 * гр.3)	тариф	норма-тив	сумма, руб. (гр.5 * гр.6)
Отопление	2286,74 руб./ Гкал	0,0459 Гкал/ м² * 50,0 м²	5248,07	2744,09 руб./ Гкал	0,0459 Гкал/м² *50,0 м²	6297,69
Холодное водоснабжение	41,08 руб./м³	3,2898 руб./м³	135,14	48,77 руб./м³	3,2898 руб./м³	160,44
Водоотведение	32,90 руб./м³	4,9052 руб./м³	161,38	43,46 руб./м³	4,9052 руб./м³	213,18
Электроэнергия (дневная зона)	4,43руб./ кВт.ч	181 кВт.ч	801,83	4,51 руб./ кВт.ч	181 кВт.ч	816,31
Газоснабжение	64,92 руб./кг	5,5 кг	357,06	66,02 руб./кг	5,5 кг	363,11
Итого			**6703,48**			**7850,73**
Размер индекса			2,4 %			
Максимальная плата за коммунальные услуги (с учетом индекса)			**6864,36** руб. (6703,48 * 1,024 = 6864,36)			
Компенсация			**986,37** руб . (7850,73 – 6703,48 = 986,37)			

Таким образом, соблюдение индексов изменения размера платы за коммунальные услуги должно осуществляться в каждом месяце текущего года. Превышение индексов недопустимо.

Дополнительно сообщаем, в случае, если совокупный семейный доход ниже прожиточного минимума, который установлен в данном регионе, и сумма по оплате за жилищно-коммунальные услуги превышает 22% от общего дохода, заявитель имеет право на получение субсидии на оплату жилищно-коммунальных услуг.

Подробную консультацию по данному вопросу можно получить по тел. 8(42154)21-6-03 (КГКУ «Центр социальной поддержки населения по району имени Лазо»).

Также необходимое содействие в оформлении субсидии при наличии оснований для ее предоставления, включая содействие в заключении договоров рассрочки на сложившуюся задолженность, может быть оказано специалистами ООО «Межпоселенческий расчетно-кассовый центр» (р.п. Переяславка, ул. Октябрьская, д. 31).

Приглашаем на концерт

МАКСИМ ДЕМИДОВ СПОЁТ ДЛЯ ЗЕМЛЯКОВ

14 декабря в ДК «Юбилейный» состоится сольный концерт Максима Демидова – выпускника ДШИ п. Переяславка, а ныне студента колледжа искусств г. Хабаровска.

Выступление обещает быть интересным – вместе с Максимом на сцену выйдут артисты студии народного творчества «Елань» г. Хабаровска, солистка ансамбля «Дальний Восток» Ирина Черных, воспитанница студии танца «Капельки солнца», участница шоу «Ты супер!» на НТВ Эльвира Макарова, театр танца «Сюрприз».

Идея провести такой концерт возникла у Максима года два назад. Он часто участвовал в районных мероприятиях – и в школьные годы, и будучи студентом колледжа. Исполнял современные эстрадные, народные, патриотические песни – сольно или в составе квартета «Шанс». Сложился определенный репертуар, который ему захотелось представить землякам после некоторого перерыва – службы в армии. К тому же собралась творческая компания друзей и единомышленников, с которыми выступать – одно удовольствие. И решение было принято.

Кстати, в армии Демидов служил в ансамбле песни и пляски Восточного военного округа.

– Это – прекрасный коллектив профессионалов, я многому там научился и учусь, так как продолжаю там работать, – рассказывает юноша. – Мы гастролировали по всему Хабаровскому гарнизону, побывали в Уссурийске, ездили в Крым – на ежегодный конкурс ансамблей песни и пляски Вооруженных Сил, который проходил в Севастополе, и заняли там первое место. Наш ансамбль также принимает участие в разных городских мероприятиях.

– Конечно, что-то природой было дано – у нас вся семья любит и хорошо поет, а вот достичь профессионального уровня помогает учеба, хорошие наставники, и в этом мне с педагогами везет, – говорит Максим. – Я очень благодарен Ирине Владимировне Демченко, которая многому меня научила в нашей школе искусств, дала верное направление в жизни. Она же посоветовала мне поступать на отделение хорового дирижирования в колледж искусств, хотя сначала я думал пойти на вокальное отделение. Теперь я знаю, что такая подготовка – это фундамент исполнительского искусства, это большой опыт и глубокое понимание музыкальных произведений. Здесь я также влился в состав концертного ансамбля колледжа, который много выступает на мероприятиях города.

В 2017 году вместе с преподавателем колледжа О.В. Герасименко мы ездили на Международный музыкальный конкурс, который проходил в г. Владивостоке. Здесь выступали ребята со всей России, а также из Японии, Китая, Кореи – вокалисты, инструменталисты, дирижеры. Мы готовились к выступлению целый год и в итоге стали лауреатами 2-й премии. Было предложение вновь поехать на этот конкурс, но у меня пока другие планы. Нужно готовиться к экзаменам – я учусь на четвертом, завершающем курсе в колледже. Да и у ансамбля намечаются гастроли в Пекин, также будут другие концертные мероприятия. Но такой ритм жизни мне привычен и нравится. Я с детства был занят: ходил в общеобразовательную и в музыкальную школы. Помимо занятий в хоре, вокальной подготовки, были еще и уроки актерского мастерства под руководством И.Г. Котовой, а еще различные секции, концерты, где я иногда был ведущим.

– Надеюсь, все мои планы – и ближайшие, и перспективные – сбудутся. А пока я с нетерпением жду встречи с земляками и приглашаю всех на концерт, который состоится 14 декабря в ДК «Юбилейный» п. Переяславка.

Сейчас Максим сосредоточен на учебе, хотя она не заканчивалась для него и в армии. Приближается сессия, будет концерт в Переяславке, а еще он планирует съездить на свою любимую рыбалку. Ну а потом собирается продолжить свое профессиональное обучение – уже в Москве. И мы от души желаем ему успеха во всех начинаниях!

Галина САЗОНОВА

Мухенскому ДК – 45

МЫ ДАРИМ ЛЮДЯМ ТЕПЛО ДУШИ И РАДОСТЬ

Дом культуры п. Мухен, расположившийся на фоне могучих кедров, кажется островком спокойствия. Но входишь туда и погружаешься в атмосферу творческой суеты, вдохновения, праздника и красоты. В ноябрьские дни для этого была особая причина – мы готовились к празднованию 45-летнего юбилея нашего ДК.

История дома культуры начинается в 1974 г. Директором тогда, вплоть до 1987 г., был А.И. Жуков. Это при нем были созданы ВИА «Россы», хор «Русская песня», слава о которых вышла далеко за пределы Мухена. С концертными программами мухенские артисты объездили Дальний Восток, были участниками молодежных конкурсов и фестивалей.

22 года коллективом дома культуры руководила С.В. Фефелова. Этот период в работе ДК отличался еще большей активностью, участием в проектной деятельности, реализацией грандиозных планов и проектов. В 2017 г. к нам присоединились ДК Сукпая, Золотого, Дурмина и Сидимы. Мы стали называться центром культуры и спорта «ЛАД».

Есть такая профессия – дарить людям тепло, любовь и радость. Это о нас, о работниках культуры. Без нашего участия трудно представить календарные, профессиональные, городские, сельские, детские, семейные и многие другие праздники. За спиной взлеты, победы и творческие достижения, впереди – покорение новых вершин творчества, сохранение и укрепление традиций, заложенных прошлыми поколениями. Коллектив пополняется молодыми специалистами, создаются новые коллективы и творческие объединения. Зрители с удовольствием приходят к нам, благодарят за подаренную сказку, праздник, феерию. Здесь силами сплоченной творческой команды создается обыкновенное чудо.

Дому культуры – 45 лет! Этот год стал юбилейным не только для дома культуры. Народному хору «Русская песня» исполнилось 20 лет! Первым его руководителем был Н.И. Марков. 10 лет хором руководила Л.А. Артюшкина, а с 1998 по 2018 гг. – С.В. Фефелова, а коллективу было присвоено звание народного. Хор является неоднократным победителем районных, краевых, межрегиональных конкурсов и фестивалей! Сегодня хором руководит М.А. Руденко.

В прошлом году мы отмечали 20-летие детской вокальной студии «Ивушка», созданной С.В. Фефеловой. Светлана Владимировна вырастила множество талантов! Кстати, именно этот коллектив вместе, с его выпускницами и их детьми открыл юбилейный праздничный концерт. Полтора часа юбилейной программы прошли на одном дыхании. Один коллектив сменял другой. На сцене родного ДК выступили Н.Б. Шимков, вокальная группа «Сударушка», танцевальная студия «Фантазия», детская студия клоунов «Солнышко», трио аккордеонистов ДШИ п. Мухен, творческое объединение «Новое поколение», ВИА «Россы».

«Россы» были созданы в 1977 г. В.В. Артюшкиным, который играл в ансамбле на электробаяне и ионике. ВИА, получивший звание народного, был постоянным участником праздничных мероприятий в Мухене и не только. «Россы» выступали в Тынде – столице строящегося БАМа, в Комсомольске-на-Амуре. Сегодня в коллектив с удовольствием вливаются молодые музыканты и исполнители. Назову лишь некоторых ребят из состава этого коллектива разных лет: это Боровик Сергей, Сафонов Юрий, Карпенко Игорь, Новоселов Игорь, Кастей Иван, Пятибрат Анатолий, Щугарев Сергей, Бавкунов Александр, Кушнир Александр, Болдырев Евгений, Соловьев Александр, Муравьев Олег, Кузьменко Олег, Гусев Юрий. Сегодня в ансамбле играют Платонов Владимир (ударные), Барков Сергей (клавишные), Казак Кирилл (гитара), Боровик Сергей (бас-гитара).

Открыл мероприятие церемониальный отряд «Прометей», выступление которого неизменно вызывает чувство гордости за подрастающее поколение.

В торжественной части прозвучало немало поздравлений от руководителей района, поселения, предприятий и организаций Мухена. Начальник отдела культуры, молодежной политики и спорта А.А. Ушанов наградил ряд сотрудников Почетными грамотами и Благодарственными письмами. Глава поселка и председатель совета ветеранов поселка также поздравили коллектив с юбилеем и вручили культработникам Почетные грамоты и Благодарственные письма. Много добрых слов в адрес коллектива сказали председатель совета депутатов п. Мухен Л.Г. Ляшок, директор ДШИ Л.И. Березина, директор школы О.Г. Лазорко, руководитель Мухенской больницы С.З. Клецкова, зав. д/с № 18 М.А. Руденко, директор хлебозавода И.У. Гордиенко.

На финальной песне на сцену поднялись все участники концертной программы, клоунята выкатили трёхъярусный торт со свечами, директор ДК Н.С. Казак поздравила всех с юбилеем и вручила каждому творческому коллективу фотографии на память. Хору «Русская песня», в честь его 20-летия, были подарены флэш-карты с записью презентации, видеороликом о коллективе, записью концертных программ прошлых лет и фотография в рамке.

Отгремел благодаря спонсору салют, позади все волнения, впереди – новые задумки и творческая работа!

И.В. ВОРОНОВА, худрук ЦКиС «ЛАД»

Спасибо!

ОТПРАВИЛ НА ПОМОЩЬ СВОЙ БУЛЬДОЗЕР

Пишу Вам по просьбе главы нашего поселения Александра Назаровича Трифонова.

23 ноября погода преподнесла нам сюрприз – температура воздуха повысилась, и пошел дождь. А на следующий день ударил такой мороз, что все дороги превратились в сплошной каток. Посёлок наш небольшой, но с горками. А проживают в нем в основном пожилые да дети. Чтобы добраться до школы, ФАПа, магазина, люди, как акробаты, выписывали такие кульбиты! Это было что-то невообразимое – ни подняться на пригорок, ни спуститься! И тогда глава поселения А.Н. Трифонов в очередной раз обратился к генеральному директору ООО «Восточная торговая компания» Василию Александровичу Ганченко и не ошибся. Василий Александрович, понимая ситуацию, без лишних слов отправил на помощь в Золотой бульдозер. Десять километров бульдозер добирался своим ходом и на каждой улице, не пропустив ни одной, стал срезать ножом лед.

Это не первая помощь, которую оказывает нашему поселку руководитель торговой компании. Когда в сентябре мы отмечали 60-летие поселка, спонсорскую поддержку к юбилею оказал именно он.

От администрации и всех жителей нашего посёлка через нашу газету хотим выразить от всего сердца благодарность чуткому человеку – Василию Александровичу Ганченко.

Т.В. ЛЯН, п. Золотой

Обратилась в редакцию

«ПРИШЛА К ВАМ СО СВОЕЙ БЕДОЙ…»

На прошлой неделе по обледенелым переяславским тротуарам пенсионерка В.М. Матронина привела в редакцию свою подругу – 78-летнюю, с трудом передвигающуюся А.Ф. Малыгину, которая, прожив 1,5 года у дочери в Приморье, вернулась в Переяславку. Здесь она прожила большую часть жизни, работала на овощеконсервном заводе.

Уехала женщина из-за сына – тот пил, дебоширил и бил ее. В полиции на ее жалобы особо не реагировали, а от постоянного стресса Анну Федоровну частично парализовало.

– Дочь увезла меня к себе, заботилась, прописала, но я там жить не могу, – говорит А.Ф. Малыгина. – Климат не подходит. В Переяславке дышится легче, потому и вернулась. Да и не хочу быть им обузой.

Вернувшись сюда, Малыгина сняла комнату в бывшем общежитии ОКЗ. Кстати, на заводе она с 1957 года стояла в очереди на квартиру, но жилья так и не дождалась. После смерти матери осталась в ее доме, откуда и ушла из-за сына.

– Пошла в Пенсионный перевести пенсию из Приморья, оттуда меня направили в соцзащиту, там выдали список бумажек, что-то поняла, что-то не поняла. Память подводит – на следующий день уже не знала, что делать, а справки собирать – сил нет. Хорошо, что Валя прописала у себя, говорят, что без прописки к врачу не попадешь. Прямо обида берет, почему у нас государство такое – гоняет нас, стариков, туда-сюда? А еще в комнате в общежитии, которую я снимаю, батареи чуть теплые, сплю прямо в одежде...

КОММЕНТАРИЙ РЕДАКЦИИ.

На самом деле, у Анны Федоровны не все так безнадежно. В РБ нам пояснили, что для оказания неотложной медпомощи ни прописка, ни полис не требуются. А чтобы попасть на прием к врачу, нужен только полис страховой компании, работающей в краевой системе ОМСа. Офис страховой компании находится рядом с больницей, полис там оформляется в одно посещение.

Мы также обратились к руководству Центра соцзащиты населения, ПФР района, Переяславского КЦСОНа. Пенсию по новому месту женщине уже переоформили. Для этого ее особого участия не требовалось – только написать заявление, остальное специалисты ПФР сделали сами. В Центре соцзащиты, конечно, было посложнее. Чтобы получить коммунальную льготу к пенсии, Малыгиной нужно предоставить ряд справок, но и здесь начальник Н.Т. Белячкова вошла в положение – направила к ней в общежитие своего специалиста, чтобы оказать необходимую помощь. А после обращения директора КЦСОНа Ю.В. Максимчука к коммунальщикам в комнате у пожилой женщины погорячели батареи отопления. Юрий Владимирович также помог ей настроить телевизор и пообещал решить вопрос с подключением стиральной машинки.

В общем, мир не без добрых людей. Конечно, оформление льгот в нашей стране еще очень непродуманно – сохраняется заявительный порядок, нужно самостоятельно собирать справки. В развитых странах это давно все отлажено – нужные чиновникам сведения они сами запрашивают через Интернет. И человеку никуда бегать не нужно. Может, и мы к этому когда-нибудь придем. А пока остается только надеяться на неравнодушие социальных служб и не бояться просить помощи, если ситуация тяжелая. Мы уверены, что в этом случае человеку пойдут навстречу.

Алексей МАКАРОВ

От имени родителей

ПОБОЛЬШЕ БЫ ТАКИХ ДОБРЫХ ДЕЛ!

Хотим рассказать вам о замечательном мероприятии – благотворительной акции, которая прошла в Хорской средней школе № 1 в преддверии Международного дня инвалидов.

В этот день в спортивном зале аж в три ряда выстроились столы с товаром и продукцией! Дети представили новогодние сувениры, плетение из бисера и прочие свои поделки, а также отличные комплекты диванных подушек и подушек для автомобиля. На столах – изобилье вкусностей: торты, пирожные, вафли, всевозможные салаты в контейнерах, шашлыки, даже стоял чан с пловом. Народу, как никогда, было очень много!

Это была акция доброты для 11 детей-инвалидов, которые учатся здесь и которым школа окажет помощь. Школа не забывает и свою бывшую ученицу Полю Житникову. Девочка, у которой очень тяжелое заболевание, три года назад окончила 9 классов, но каждый год она все так же получает подарок от школы и очень этому радуется.

К этой акции готовятся все – дети с нами, родителями, и учителя. Каждый из нас знает, что наш труд и те деньги, которые выручит школа, пойдут на благо тех ребятишек, у которых серьезные проблемы со здоровьем.

От имени родителей хотим поблагодарить за акцию руководство школы. Побольше бы таких добрых дел!

А.П. АНТОНЦЕВА, председатель родительского комитета 10 кл., И.А. ОБУХОВСКАЯ и В.А. МЕЗЕНЦЕВА, представители родительской общественности

КДЦ «Калина»

МАМА, ТЫ ЛУЧШАЯ НА СВЕТЕ!..

В суете дел мы редко говорим ласковые слова своим матерям, да и дети тоже бывают скупы на них. Отдохнуть душой, почувствовать к себе внимание, услышать слова благодарности и любви мы пригласили женщин Зоевки и Кругликово на праздник, который решили устроить именно для них в канун Дня матери.

Мамы участвовали вместе с детьми в конкурсах (надо было, например, вместе со своим ребенком пришить пуговицу или почистить картошку), отвечали на вопросы о себе и семье, оценили выставку рисунков «Моя мама», которую подготовили для них ученики Кругликовской школы, порадовались детским презентациям, посвященным им, скромным подаркам – самодельным открыткам ребятишек. Чуть ли не до слез расчувствовались лирическим песням, которые специально подготовила для них наша вокальная группа «Калина красная», и с умилением смотрели, как пели, читали стихи и отплясывали для них ребятишки.

Нам всем хотелось, чтобы мамы запомнили этот праздник.

С.Л. КУЗНЕЦОВА, директор Кругликовского КДЦ «Калина»

Теленеделя с 9 по 15 декабря

ПОНЕДЕЛЬНИК, 9 ДЕКАБРЯ

5.00 «Доброе утро»
9.50 «Модный приговор» (6+)
10.50 «Жить здорово!» (16+)
12.00, 15.00 Новости
12.10 «Время покажет» (16+)
15.10 «Давай поженимся!» (16+)
16.00 «Мужское / Женское» (16+)
17.00 «Время покажет» (16+)
18.00 Вечерние новости
18.30 «На самом деле» (16+)
19.40 «Пусть говорят» (16+)
21.00 «Время»
21.30 «ТЕСТ НА БЕРЕМЕННОСТЬ» (16+)
23.25 «Вечерний Ургант» (16+)
0.00 «Познер» (16+)
1.00 «На самом деле» (16+)
2.05 «Время покажет» (16+)

РОССИЯ 1

5.00 Утро России
9.55 «О самом главном» (12+)
11.00, 14.00, 20.00 Вести
11.25 Вести. Местное время
11.45 «Судьба человека» (12+)
12.50, 18.50 «60 минут» (12+)
14.25 Вести. Местное время
14.45 «Кто против?» (12+)
17.00 Вести. Местное время
17.25 «Прямой эфир» (16+)
20.45 Вести. Местное время
21.00 «ТАЙНЫ СЛЕДСТВИЯ-19» (12+)
23.15 «ЛИЧНОЕ ДЕЛО» (16+)
1.15 «Вечер с Владимиром Соловьёвым» (12+)
4.00 «ПО ГОРЯЧИМ СЛЕДАМ» (12+)

ГУБЕРНИЯ ТЕЛЕКАНАЛ

7.00 Утро с «Губернией» (0+)
9.00 Открытая кухня (0+)
9.45 Утро с «Губернией» (0+)
10.10 Место происшествия (16+)
10.50 Школа здоровья (16+)
11.00 Благовест (0+)
11.20 «УБИЙСТВО В ДАЧНЫЙ СЕЗОН» (16+)
13.00 Школа здоровья (16+)
14.00 Открытая кухня (0+)
14.50 Лайт Life (12+)
15.00 Новости (16+)
15.20 Зеленый сад (0+)
15.50 Новости (16+)
16.05 Документальные фильмы
16.35 Новости (16+)
16.50 Открытая кухня (0+)
17.40 Новости (16+)
17.45 Говорит «Губерния» (16+)
18.50, 19.55, 20.50 Чемпионат России по хоккею. Чемпионат КХЛ. Амур - Куньлуго Ред Стар (6+)
19.40 Новости (16+)
21.30 Место происшествия (16+)
21.45 Новости (16+)
22.30 Место происшествия (16+)
22.45 Говорит «Губерния» (16+)
23.45 Новости (16+)
0.30 Место происшествия (16+)
0.45 «МНОГОТОЧИЕ» (12+)
2.25 Говорит «Губерния» (16+)
3.25 Место происшествия (16+)
3.35 Новости (16+)
4.10 Говорит «Губерния» (16+)
5.05 Благовест (0+)
5.25 Место происшествия (16+)
5.35 Новости (16+)
6.15 Открытая кухня (0+)

ТВЦ

6.00 «Настроение»
8.10 «НЕ МОГУ СКАЗАТЬ «ПРОЩАЙ» (12+)
9.55 «Евгений Дятлов. Мне никто ничего не обещал» (12+)
10.55 Городское собрание (12+)
11.30 События
11.50 «КОЛОМБО» (12+)
13.40 «Мой герой» (12+)
14.30 События
14.50 Город новостей
15.05 «МИСС МАРПЛ АГАТЫ КРИСТИ» (12+)
17.00 «Естественный отбор» (12+)
17.50 События
18.10 «ЧИСТА ВОДА У ИСТОКА» (16+)
22.00 События
22.30 «Брат по расчёту» (16+)
23.05 «Знак качества» (16+)
0.00 События
0.35 Петровка, 38 (16+).
0.55 «90-е. Криминальные жены» (16+)
1.50 «ДВА БИЛЕТА НА ДНЕВНОЙ СЕАНС» (0+)
3.45 «Ералаш» (6+)

НТВ

5.00 «УЧАСТКОВЫЙ» (16+)
6.00 «Утро. Самое лучшее» (6+)
8.05 «Мальцева» (12+)
9.00, 10.20 «ВЫСОКИЕ СТАВКИ. РЕВАНШ» (16+)
10.00, 13.00 Сегодня
13.25 Обзор. Чрезвычайное происшествие
14.00 «Место встречи» (16+)
16.00 Сегодня
16.25 Следствие вели... (16+)
17.10 «ДНК» (16+)
18.10, 19.40, 21.00 «ПЁС» (16+)
19.00 Сегодня
23.15 «Своя правда»
0.15 Сегодня
0.20 «Сегодня. Спорт»
0.25 «Поздняков» (16+)
0.30 «Мы и наука. Наука и мы» (12+)
1.35 «Место встречи» (16+)
3.35 Их нравы (0+)
4.15 «УЧАСТКОВЫЙ» (16+)

РОССИЯ К

6.30 Новости культуры
6.35 «Пешком...»
7.00, 7.30 Новости культуры
7.05 «Правила жизни»
7.35 «Передвижники. Александр Борисов»
8.05 «АННА И КОМАНДОР»
9.30 «Другие Романовы»
10.00, 15.00 Новости культуры
10.15 «Наблюдатель»
11.10, 1.15 «Нет меня счастливее. Татьяна Шмыга»
12.00 Цвет времени
12.10 Власть факта
12.55 «Провинциальные музеи России». Сергиев Посад
13.20 «Первые в мире»
13.35 «Линия жизни»
14.30 «Энциклопедия загадок»
15.10 Новости. Подробно. АРТ
15.25 «Агора»
16.30 Красивая планета
16.45 «Настоящее-прошедшее. Поиски и находки»
17.15 Мастера исполнительского искусства
18.30 «Первые в мире»
18.45, 0.30 Власть факта
19.30, 23.40 Новости культуры
19.45 Главная роль
20.05 «Правила жизни»
20.30 «Спокойной ночи, малыши!»
20.45 «Известный неизвестный Михаил Пиотровский»
21.45 «Сати. Нескучная классика...»
22.25 «ЛЮДМИЛА ГУРЧЕНКО»
23.10 «Завтра не умрет никогда»
0.00 Открытая книга
2.05 «Настоящее-прошедшее. Поиски и находки»
2.30 «Pro memoria»

ДОМАШНИЙ

6.30 «Присяжные красоты» (16+)
7.25 «По делам несовершеннолетних» (16+)
8.25 «Давай разведёмся!» (16+)
9.30 «Тест на отцовство» (16+)
10.30 «Реальная мистика» (16+)
12.30 «Понять. Простить» (16+)
14.20 «Порча» (16+)
14.50 «ОТЧАЯННЫЙ ДОМОХОЗЯИН» (16+)
19.00 «ОТ НЕНАВИСТИ ДО ЛЮБВИ» (16+)
23.15 «САМАРА-2» (16+)
2.00 «Порча» (16+)
2.30 «Понять. Простить» (16+)
5.30 «Тест на отцовство» (16+)
6.20 «Удачная покупка» (16+)

РЕН

5.00 «Территория заблуждений» 16+
6.00 «Документальный проект» 16+
7.00 «С бодрым утром!» 16+
8.30 «Новости» 16+
9.00, 15.00 «Засекреченные списки» 16+
11.00 «Как устроен мир» 16+
12.00, 16.00, 19.00 «Информационная программа 112» 16+
12.30 «Новости» 16+
13.00 «Загадки человечества» 16+
14.00 «Невероятно интересные истории» 16+
16.30 «Новости» 16+
17.00 «Тайны Чапман» 16+
18.00 «Самые шокирующие гипотезы» 16+
19.30 «Новости» 16+
20.00 «ПЛАН ПОБЕГА» 16+
22.10 «Водить по-русски» 16+
23.00 «Новости» 16+
23.30 «Неизвестная история» 16+
0.30 «НАД ЗАКОНОМ» 16+
2.20 «БУМАЖНЫЕ ГОРОДА» 12+
4.00 «Тайны Чапман» 16+

ДАЛЬ-ТВ

7.00 «ТНТ. Gold» (16+)
9.00 «Дом-2. Lite» (16+)
10.15 «Дом-2. Остров любви» (16+)
11.30 «Бородина против Бузовой» (16+)
12.30 «Дом-2. Спаси свою любовь» (16+)
13.30 «Танцы» (16+)
15.30 «УНИВЕР. НОВАЯ ОБЩАГА» (16+)
17.00 «ИНТЕРНЫ» (16+)
19.30 «ПОЛЯРНЫЙ» (16+)
20.00 «САШАТАНЯ» (16+)
21.00 «Где логика?» (16+)
22.00 «Однажды в России» (16+)
23.00 «Дом-2. Город любви» (16+)
0.05 «Дом-2. После заката» (16+)
1.05 «ФОТО ЗА ЧАС» (16+)
2.45 «Пчелография» (6+)
3.15 «Мультфильмы» (6+)
4.15 «Богатырята» (6+)
4.45 «Мультфильмы» (6+)
5.25 «Студия звезд» (0+)
6.05 «ТНТ. Best» (16+)

СТС

6.00 «Ералаш» (0+)
6.15 «Том и Джерри» (0+)
6.40 «Драконы. Гонки по краю» (6+)
7.05 «СЕНЯ-ФЕДЯ» (16+)
8.05 «Шоу «Уральских пельменей» (16+)
9.00 «СТЮАРТ ЛИТТЛ» (0+)
10.40 «РАНГО» (0+)
12.55 «ХЭНКОК» (16+)
14.40 «ФОКУС» (16+)
16.45 «КУХНЯ. ВОЙНА ЗА ОТЕЛЬ» (16+)
20.00 «МЕЖДУ НЕБОМ И ЗЕМЛЁЙ» (12+)
21.55 «2+1» (16+)
0.15 «Кино в деталях» (18+)
1.20 «СЕМЬ ЖИЗНЕЙ» (16+)
3.20 «6 кадров» (16+)
3.40 «МОЛОДЁЖКА» (16+)
4.30 «Ералаш» (0+)

ЧЕ

6.00 «Мультфильмы» (0+)
7.30 «Дорожные войны» (16+)
9.00 «Остановите Витю!» (16+)
10.00 «Дорожные войны» (16+)
12.00 «Улетное видео» (16+)
15.00 «УГНАТЬ ЗА 60 СЕКУНД» (12+)
17.30 «РОККИ» (16+)
20.00 «Дорожные войны 2.0» (16+)
20.30 «Остановите Витю!» (16+)
21.00 «Решала» (16+)
23.00 «Опасные связи» (18+)
0.00 «+100500» (18+)
1.00 «Остановите Витю!» (16+)
1.30 «ЧУМА» (16+)

ТЕЛЕКАНАЛ ЗВЕЗДА

6.00 «Сегодня утром» (12+)
8.00 Новости дня
8.15 «Полезная покупка» (12+)
8.40 «Дагестан. Двадцать лет подвигу» (16+)
9.40, 10.05 «Я ОБЪЯВЛЯЮ ВАМ ВОЙНУ» (16+)
10.00 Военные новости
11.40, 13.25, 14.05 «МУР» (16+)
13.00 Новости дня
14.00 Военные новости
16.20 «Открытый эфир» (12+)
18.00 Новости дня
18.30 «Специальный репортаж» (12+)
18.50 «Стрелковое вооружение русской армии» (12+)
19.40 «Скрытые угрозы» (12+)
20.25 «Загадки века» (12+)
21.15 Новости дня
21.25 «Открытый эфир» (12+)
23.05 «Между тем» (12+)
23.40 «КАПИТАН ГОРДЕЕВ» (16+)
1.55 «Освободители родной Эстонии» (12+)
3.00 «НЕ ХОДИТЕ, ДЕВКИ, ЗАМУЖ» (6+)
4.05 «РАЗ НА РАЗ НЕ ПРИХОДИТСЯ» (12+)
5.15 «Неизвестные самолеты» (0+)

5

5.00 «Известия»
5.20, 9.25, 13.25 «ШЕФ. НОВАЯ ЖИЗНЬ» (16+)
9.00, 13.00, 18.30 «Известия»
19.00 «СЛЕД» (16+)
23.05 «БАРС» (16+)
0.00 «Известия. Итоговый выпуск»
0.25 «СЛЕД» (16+)
1.10 «ДЕТЕКТИВЫ» (16+)
3.15 «Известия»
3.20 «СЕМЬ ЖЕН ОДНОГО ХОЛОСТЯКА» (16+)

МАТЧ!

13.00 «Вся правда про ...» (12+)
13.30 «На гол старше» (12+)
14.00, 15.55, 18.10 Новости
14.05, 18.15 Все на Матч!
16.00 Биатлон с Дмитрием Губерниевым (12+)
16.30 Биатлон. Кубок мира. Эстафета. Женщины (0+)
18.45 Футбол. Чемпионат Испании. «Осасуна» - «Севилья»
20.45 Новости
20.50 Футбол. Чемпионат Италии. «Болонья» - «Милан»
22.50, 1.25, 4.50 Новости
22.55, 1.30, 6.40 Все на Матч!
23.25 Профессиональный бокс. Матвей Коробов против Криса Юбенка-мл. Джермалл Чарло против Денниса Хогана. Бой за титул чемпиона мира по версии WBC в среднем весе (16+)
1.05 «Спартак» - «Ростов». Live» (12+)
2.00 Баскетбол. Единая лига ВТБ. «Зенит» (Санкт-Петербург) - «Химки»
5.00 Тотальный футбол
6.00 «Дерби мозгов» (16+)
7.10 «КРОВЬЮ И ПОТОМ: АНАБОЛИКИ» (16+)
9.45 Профессиональный бокс. Александр Поветкин против Хьюи Фьюри (16+)
10.45 «Боевая профессия» (16+)
11.05 «УЛИЧНЫЙ БОЕЦ: КУЛАК УБИЙЦЫ» (16+)

ВТОРНИК, 10 ДЕКАБРЯ

5.00 «Доброе утро»
9.50 «Модный приговор» (6+)
10.50 «Жить здорово!» (16+)
12.00, 15.00 Новости
12.10 «Время покажет» (16+)
15.10 «Давай поженимся!» (16+)
16.00 «Мужское / Женское» (16+)
17.00 «Время покажет» (16+)
18.00 Вечерние новости
18.30 «На самом деле» (16+)
19.40 «Пусть говорят» (16+)
21.00 «Время»
21.30 «ТЕСТ НА БЕРЕМЕННОСТЬ» (16+)
23.25 «Вечерний Ургант» (16+)
0.00 «Право на справедливость» (16+)
1.00 «На самом деле» (16+)
2.05 «Время покажет» (16+)

РОССИЯ 1

5.00 Утро России
9.55 «О самом главном» (12+)
11.00, 14.00, 20.00 Вести
11.25 Вести. Местное время
11.45 «Судьба человека» (12+)
12.50, 18.50 «60 минут» (12+)
14.25 Вести. Местное время
14.45 «Кто против?» (12+)
17.00 Вести. Местное время
17.25 «Прямой эфир» (16+)
20.45 Вести. Местное время
21.00 «ТАЙНЫ СЛЕДСТВИЯ-19» (12+)
23.15 «ЛИЧНОЕ ДЕЛО» (16+)
1.15 «Вечер с Владимиром Соловьёвым» (12+)
4.00 «ПО ГОРЯЧИМ СЛЕДАМ» (12+)

ГУБЕРНИЯ ТЕЛЕКАНАЛ

7.00 Утро с «Губернией» (0+)
9.00 Открытая кухня (0+)
9.45 Утро с «Губернией» (0+)
10.10 Место происшествия (16+)
10.50 Школа здоровья (16+)
11.00 Новости (16+)
11.45 «ДЖОКЕР» (12+)
13.00 Говорит «Губерния» (16+)
14.00 PRO хоккей (12+)
14.10 Открытая кухня (0+)
15.00 Новости (16+)
15.15 Бионика (12+)
15.50 Надо знать (12+)
16.00 Новости (16+)
16.20 Планета тайга (12+)
16.50 Новости (16+)
17.00 Говорит «Губерния» (16+)
18.00 Новости (16+)
18.05 Открытая кухня (0+)
19.00 Новости (16+)
19.45 Говорит «Губерния» (16+)
20.45 Место происшествия (16+)
21.00 Новости (16+)
21.45 Место происшествия (16+)
22.00 Лайт Life (16+)
22.10 Говорит «Губерния» (16+)
23.10 Новости (16+)
23.55 Место происшествия (16+)
0.05 PRO хоккей (12+)
0.15 «ПОСЛЕДНЯЯ РОЛЬ РИТЫ» (12+)
2.10 Место происшествия (16+)
2.25 Говорит «Губерния» (16+)
3.20 Новости (16+)
3.55 Место происшествия (16+)
4.05 Говорит «Губерния» (16+)
5.00 На рыбалку (16+)
5.25 Место происшествия (16+)
5.35 Новости (16+)
6.15 Открытая кухня (0+)

ТВЦ

6.00 «Настроение»
8.10 «Ералаш» (6+)
8.20 «Доктор И...» (16+)
8.55 «БУДЬТЕ МОИМ МУЖЕМ...» (6+)
10.40 «Наталья Крачковская. Слёзы за кадром» (12+)
11.30 События
11.50 «КОЛОМБО» (12+)
13.40 «Мой герой» (12+)
14.30 События
14.50 Город новостей
15.05 «МИСС МАРПЛ АГАТЫ КРИСТИ» (12+)
17.00 «Естественный отбор» (12+)
17.50 События
18.10 «ПОДЪЕМ С ГЛУБИНЫ» (12+)
22.00 События
22.30 «Осторожно, мошенники! Жульё из Интернета» (16+)
23.05 «Женщины Владислава Галкина» (16+)
0.00 События. 25-й час
0.35 Петровка, 38 (16+)
0.55 «Прощание» (16+)
1.45 «КРУГ» (0+)
3.35 «Ералаш» (6+)

НТВ

5.00 «УЧАСТКОВЫЙ» (16+)
6.00 «Утро. Самое лучшее» (6+)
8.05 «Мальцева» (12+)
9.00, 10.20 «ВЫСОКИЕ СТАВКИ. РЕВАНШ» (16+)
10.00, 13.00 Сегодня
13.25 Обзор. Чрезвычайное происшествие
14.00 «Место встречи» (16+)
16.00 Сегодня
16.25 Следствие вели... (16+)
17.10 «ДНК» (16+)
18.10, 19.40 «ПЁС» (16+)
19.00 Сегодня
23.15 «Своя правда»
0.15 Сегодня
0.20 «Сегодня. Спорт»
0.25 «Крутая история» (12+)
1.20 «Место встречи» (16+)
3.30 «УЧАСТКОВЫЙ» (16+)

РОССИЯ К

6.30 Новости культуры
6.35 «Пешком...»
7.00, 7.30 Новости культуры
7.05 «Правила жизни»
7.35, 13.25 «Цивилизации»
8.35 «Театральная летопись»
9.00 Цвет времени
9.10 «ЛЮДМИЛА ГУРЧЕНКО»
10.00, 15.00 Новости культуры
10.15 «Наблюдатель»
11.10, 1.30 XX век
12.10, 18.15 «Тем временем. Смыслы»
12.55 «Провинциальные музеи России»
14.30 «Завтра не умрет никогда»
15.10 Новости. Подробно. Книги
15.25 «Эрмитаж»
15.55 «Белая студия»
16.35 «Настоящее-прошедшее. Поиски и находки»
17.05 Мастера исполнительского искусства
19.00 Уроки русского.
19.30, 23.40 Новости культуры
19.45 Торжественное закрытие XX Международного телевизионного конкурса юных музыкантов «Щелкунчик»
21.45 Искусственный отбор
22.25 «ЛЮДМИЛА ГУРЧЕНКО»
23.10 «Завтра не умрет никогда»
0.00 «Эшелоны смерти»
0.45 «Тем временем. Смыслы»
2.30 «Настоящее-прошедшее. Поиски и находки»

ДОМАШНИЙ

6.30 «Присяжные красоты» (16+)
7.25 «По делам несовершеннолетних» (16+)
8.25 «Давай разведёмся!» (16+)
9.30 «Тест на отцовство» (16+)
10.30 «Реальная мистика» (16+)
12.30 «Понять. Простить» (16+)
14.20 «Порча» (16+)
14.50 «ВСЁ СНАЧАЛА» (16+)
19.00 «ОТ НЕНАВИСТИ ДО ЛЮБВИ» (16+)
23.10 «САМАРА-2» (16+)
1.55 «Порча» (16+)
2.25 «Понять. Простить» (16+)
3.45 «Реальная мистика» (16+)
5.25 «Тест на отцовство» (16+)
6.15 «6 кадров» (16+)
6.20 «Удачная покупка» (16+)

РЕН

5.00 «Территория заблуждений» 16+
6.00, 15.00 «Документальный проект» 16+
7.00 «С бодрым утром!» 16+
8.30 «Новости» 16+
9.00 «Засекреченные списки» 16+
11.00 «Как устроен мир» 16+
12.00, 16.00, 19.00 «Информационная программа 112» 16+
12.30 «Новости» 16+
13.00, 23.30 «Загадки человечества» 16+
14.00 «Невероятно интересные истории» 16+
16.30 «Новости» 16+
17.00 «Тайны Чапман» 16+
18.00 «Самые шокирующие гипотезы» 16+
19.30 «Новости» 16+
20.00 «КОММАНДО» 16+
21.50 «Водить по-русски» 16+
23.00 «Новости» 16+
0.30 «СМЕРТИ ВОПРЕКИ» 16+
2.20 «ДОМ» 16+
3.40 «Тайны Чапман» 16+
4.30 «Территория заблуждений» 16+

ДАЛЬ-ТВ

7.00 «ТНТ. Gold» (16+)
9.00 «Дом-2. Lite» (16+)
10.15 «Дом-2. Остров любви» (16+)
11.30 «Бородина против Бузовой» (16+)
12.30 «Дом-2. Спаси свою любовь» (16+)
13.30 «План Б» (16+)
15.00 «УНИВЕР. НОВАЯ ОБЩАГА» (16+)
17.00 «ИНТЕРНЫ» (16+)
19.30 «ПОЛЯРНЫЙ» (16+)
20.00 «САШАТАНЯ» (16+)
21.00 «Импровизация» (16+)
22.00 «Шоу «Студия «Союз» (16+)
23.00 «Дом-2. Город любви» (16+)
0.05 «Дом-2. После заката» (16+)
1.05 «ОФИСНОЕ ПРОСТРАНСТВО» (16+)
2.45 «41-ЛЕТНИЙ ДЕВСТВЕННИК, КОТОРЫЙ..» (16+)
3.55 «Пчелография» (6+)
4.15 «Веселая карусель» (0+)
5.25 «Студия звезд» (0+)
6.10 «ТНТ. Best» (16+)

СТС

6.00 «Ералаш» (0+)
6.15 «Том и Джерри» (0+)
6.40 «Драконы. Гонки по краю» (6+)
7.05 «СЕНЯ-ФЕДЯ» (16+)
8.05 «КУХНЯ. ВОЙНА ЗА ОТЕЛЬ» (16+)
9.10 «Уральские пельмени» (16+)
9.45 «2+1» (16+)
12.05 «МЕЖДУ НЕБОМ И ЗЕМЛЁЙ» (12+)
14.05 «ОТЕЛЬ «ЭЛЕОН» (16+)
19.00 «КУХНЯ. ВОЙНА ЗА ОТЕЛЬ» (16+)
20.00 «ПРЕДЛОЖЕНИЕ» (16+)
22.15 «ВКУС ЖИЗНИ» (12+)
0.20 «ОДНАЖДЫ В МЕКСИКЕ. ОТЧАЯННЫЙ-2» (16+)
2.15 «Супермамочка» (16+)
3.05 «6 кадров» (16+)
3.50 «МОЛОДЁЖКА» (16+)
4.35 «ВЫ ВСЕ МЕНЯ БЕСИТЕ» (16+)
5.00 «Ералаш» (0+)

ЧЕ

6.00 «ЧУМА» (16+)
7.00 «Дорожные войны» (16+)
9.00 «Остановите Витю!» (16+)
10.00 «Дорожные войны» (16+)
12.00 «+100500» (16+)
15.00 «РОККИ» (16+)
17.30 «РОККИ-2» (16+)
20.00 «Дорожные войны 2.0» (16+)
20.30 «Остановите Витю!» (16+)
21.00 «Решала» (16+)
23.00 «Опасные связи» (18+)
0.00 «+100500» (18+)
1.00 «Остановите Витю!» (16+)
1.30 «ЧУМА» (16+)

ТЕЛЕКАНАЛ ЗВЕЗДА

6.00 «Сегодня утром» (12+)
8.00 Новости дня
8.15 «Полезная покупка» (12+)
8.25 «Не факт!» (6+)
9.20, 10.05, 13.25, 14.05 «ПЕРЕВОЗЧИК» (16+)
10.00 Военные новости
13.00 Новости дня
14.00 Военные новости
16.20 «Открытый эфир» (12+)
18.00 Новости дня
18.30 «Специальный репортаж» (12+)
18.50 «Стрелковое вооружение русской армии» (12+)
19.40 «Легенды армии» (12+)
20.25 «Улика из прошлого» (16+)
21.15 Новости дня
21.25 «Открытый эфир» (12+)
23.05 «Между тем» (12+)
23.40 «КАПИТАН ГОРДЕЕВ» (16+)
1.50 «ДЕНЬ КОМАНДИРА ДИВИЗИИ» (0+)
3.25 «ДВА КАПИТАНА» (0+)
4.55 «ЛЕТАЮЩИЙ КОРАБЛЬ» (0+)

5

5.00 «Известия»
5.20 «ТАКАЯ РАБОТА. ВОСТОЧНЫЕ СКАЗКИ» (16+)
7.20 «НА КРЮЧКЕ!» (16+)
9.00 «Известия»
9.25 «ВЫШИБАЛА» (16+)
13.00 «Известия»
13.25 «ИНСПЕКТОР КУПЕР» (16+)
18.30 «Известия»
19.00 «СЛЕД» (16+)
23.05 «БАРС» (16+)
0.00 «Известия. Итоговый выпуск»
0.25 «СЛЕД» (16+)
1.10 «ДЕТЕКТИВЫ» (16+)
3.10 «Известия»
3.20 «СЕМЬ ЖЕН ОДНОГО ХОЛОСТЯКА» (16+)

МАТЧ!

13.00 «Вся правда про ...» (12+)
13.30 «На гол старше» (12+)
14.00, 15.55, 18.50 Новости
14.05 Все на Матч!
16.00 Футбол. Российская Премьер-лига
17.50 Тотальный футбол (12+)
18.55 Гандбол. Чемпионат мира. Женщины
20.45, 0.00, 2.55 Новости
20.50, 0.25 Все на Матч!
21.40 Футбол. Лига чемпионов. «Зенит» (Россия) - «Бенфика» (Португалия)
23.40 «Европейская зима. «Зенит» (12+)
0.05 Восемь лучших. Специальный обзор (12+)
0.55 Футбол. Юношеская лига УЕФА. «Бенфика» (Португалия) - «Зенит» (Россия)
3.00 «Анатолий Тарасов. Век хоккея» (12+)
4.05 Новости
4.10 Все на Матч!
5.10 Футбол. Лига чемпионов. «Бенфика» (Португалия) - «Зенит» (Россия)
8.30 Футбол. Лига чемпионов. «Зальцбург» (Австрия) - «Ливерпуль» (Англия)
10.30 Профессиональный бокс. Матвей Коробов против Криса Юбенка-мл. Джермалл Чарло против Денниса Хогана. Бой за титул чемпиона мира по версии WBC в среднем весе (16+).
12.30 «Команда мечты» (12+)

ПРОГРАММА ПРЕДОСТАВЛЕНА АО «СЕРВИС-ТВ». В ТЕЧЕНИЕ НЕДЕЛИ В ПРОГРАММЕ ВОЗМОЖНЫ ИЗМЕНЕНИЯ.

Теленеделя с 9 по 15 декабря

СРЕДА, 11 ДЕКАБРЯ

1

5.00 «Доброе утро»
9.50 «Модный приговор» (6+)
10.50 «Жить здорово!» (16+)
12.00, 15.00 Новости
12.10 «Время покажет» (16+)
15.10 «Давай поженимся!» (16+)
16.00 «Мужское / Женское» (16+)
17.00 «Время покажет» (16+)
18.00 Вечерние новости
18.30 «На самом деле» (16+)
19.40 «Пусть говорят» (16+)
21.00 «Время»
21.30 «ТЕСТ НА БЕРЕМЕННОСТЬ» (16+)
23.25 «Вечерний Ургант» (16+)
0.00 «Борис Щербаков. Мужчина особого обаяния» (12+)
1.00 «На самом деле» (16+)
2.05 «Время покажет» (16+)

РОССИЯ 1

5.00 Утро России
9.55 «О самом главном» (12+)
11.00, 14.00, 20.00 Вести
11.25 Вести. Местное время
11.45 «Судьба человека» (12+)
12.50, 18.50 «60 минут» (12+)
14.25 Вести. Местное время
14.45 «Кто против?» (12+)
17.00 Вести. Местное время
17.25 «Прямой эфир» (16+)
20.45 Вести. Местное время
21.00 «ТАЙНЫ СЛЕДСТВИЯ-19» (16+)
23.15 «ЛИЧНОЕ ДЕЛО» (16+)
1.15 «Вечер с Владимиром Соловьёвым» (12+)
4.00 «ПО ГОРЯЧИМ СЛЕДАМ» (12+)

ГУБЕРНИЯ ТЕЛЕКАНАЛ

7.00 Утро с «Губернией» (0+)
9.00 Открытая кухня (0+)
9.45 Утро с «Губернией» (0+)
10.10 Место происшествия (16+)
10.50 Школа здоровья (16+)
11.00 Новости (16+)
11.45 Место происшествия (16+)
12.00 Агрессивная среда (12+)
12.55 Надо знать (12+)
13.10 Говорит «Губерния» (16+)
14.10 Открытая кухня (0+)
15.00 Новости (16+)
15.15 Без обмана (16+)
16.05 Новости (16+)
16.25 Зеленый сад (0+)
16.50 Новости (16+)
17.00 Говорит «Губерния» (16+)
18.00 Новости (16+)
18.05 Открытая кухня (0+)
18.55 Лайт Life (16+)
19.00 Новости (16+)
19.45 Говорит «Губерния» (16+)
20.45 Место происшествия (16+)
21.00 Новости (16+)
21.45 Место происшествия (16+)
22.00 Говорит «Губерния» (16+)
23.00 Новости (16+)
23.45 Место происшествия (16+)
0.00 Лайт Life (16+)
0.10 Москва, я терплю тебя (16+)
1.50 Говорит «Губерния» (16+)
2.45 Место происшествия (16+)
2.55 Новости (16+)
3.35 Говорит «Губерния» (16+)
4.30 Планета тайга (12+)
5.00 Бионика (12+)
5.25 Место происшествия (16+)
5.35 Новости (16+)
6.15 Открытая кухня (0+)

ТВЦ

6.00 «Настроение»
8.10 «Доктор И...» (16+)
8.45 «ДОБРОВОЛЬЦЫ» (0+)
10.35 «Элина Быстрицкая. Свою жизнь я придумала сама» (12+)
11.30 События
11.50 «КОЛОМБО» (12+)
13.35 «Мой герой» (12+)
14.30 События
14.50 Город новостей
15.05 «МИСС МАРПЛ АГАТЫ КРИСТИ» (12+)
17.00 «Естественный отбор» (12+)
17.50 События
18.10 «ТРОЕ В ЛАБИРИНТЕ» (12+)
20.15 «ВЫСТРЕЛ В СПИНУ» (12+)
22.00 События
22.30 Линия защиты (16+)
23.05 «Прощание» (16+)
0.00 События. 25-й час
0.35 Петровка, 38 (16+)
0.55 «90-е. Шуба» (16+)
1.45 «МЕНЯ ЭТО НЕ КАСАЕТСЯ...» (12+)
3.35 «Ералаш» (6+)

НТВ

5.05 «УЧАСТКОВЫЙ» (16+)
6.00 «Утро. Самое лучшее» (6+)
8.05 «Мальцева» (12+)
9.00, 10.20 «ВЫСОКИЕ СТАВКИ. РЕВАНШ» (16+)
10.00, 13.00 Сегодня
13.25 Обзор. Чрезвычайное происшествие
14.00 «Место встречи» (16+)
16.00 Сегодня
16.25 Следствие вели... (16+)
17.10 «ДНК» (16+)
18.10, 19.40 «ПЁС» (16+)
19.00 Сегодня
23.15 «Своя правда»
0.15 Сегодня
0.20 «Сегодня. Спорт»
0.25 «Однажды...» (16+)
1.10 «Место встречи» (16+)
3.10 Их нравы (0+)
3.30 «УЧАСТКОВЫЙ» (16+)

РОССИЯ К

6.30 Новости культуры
6.35 «Пешком...»
7.00, 7.30 Новости культуры
7.05 «Правила жизни»
7.35, 13.25 «Цивилизации»
8.35 «Театральная летопись»
9.00 Цвет времени
9.10 «ЛЮДМИЛА ГУРЧЕНКО»
10.00, 15.00 Новости культуры
10.15 «Наблюдатель»
11.10, 1.35 «Короткие истории. По страницам журнала «Крокодил»
12.00 Цвет времени
12.10, 18.15, 0.45 «Что делать?»
12.55 «Провинциальные музеи России»
14.30, 23.10 «Завтра не умрет никогда»
15.10 Новости. Подробно. Кино
15.25 Библейский сюжет
15.55 «Сати. Нескучная классика...»
16.35 «Настоящее-прошедшее. Поиски и находки»
17.05 Мастера исполнительского искусства
19.00 Уроки русского
19.30, 23.40 Новости культуры
19.45 Главная роль
20.05 «Правила жизни»
20.30 «Спокойной ночи, малыши!»
20.45 «Цивилизации»
21.45 «Абсолютный слух»
22.25 «ЛЮДМИЛА ГУРЧЕНКО»
0.00 «Да судимы будете!»
2.25 «Настоящее-прошедшее. Поиски и находки»

ДОМАШНИЙ

6.30 «6 кадров» (16+)
6.35 «Присяжные красоты» (16+)
7.35 «По делам несовершеннолетних» (16+)
8.35 «Давай разведёмся!» (16+)
9.40 «Тест на отцовство» (16+)
10.40 «Реальная мистика» (16+)
12.40 «Понять. Простить» (16+)
14.30 «Порча» (16+)
15.00 «СОЛОМОНОВО РЕШЕНИЕ» (16+)
19.00 «ЛУЧШЕ ВСЕХ» (16+)
23.20 «САМАРА-2» (16+)
2.00 «Порча» (16+)
2.30 «Понять. Простить» (16+)
3.50 «Реальная мистика» (16+)
5.30 «Тест на отцовство» (16+)
6.20 «Удачная покупка» (16+)

ЧЕ

5.00 «Территория заблуждений» 16+
6.00 «Документальный проект» 16+
7.00 «С бодрым утром!» 16+
8.30 «Новости» 16+
9.00, 15.00 «Засекреченные списки» 16+
11.00 «Как устроен мир» 16+
12.00, 16.00, 19.00 «Информационная программа 112» 16+
12.30 «Новости» 16+
13.00, 23.30 «Загадки человечества» 16+
14.00 «Невероятно интересные истории» 16+
16.30 «Новости» 16+
17.00 «Тайны Чапман» 16+
18.00 «Самые шокирующие гипотезы» 16+
19.30 «Новости» 16+
20.00 «ЦЕНТУРИОН» 16+
22.00 «Смотреть всем!» 16+
23.00 «Новости» 16+
0.30 «РЕПЛИКАНТ» 16+
2.20 «КАНИКУЛЫ» 16+
3.50 «Тайны Чапман» 16+
4.40 «Военная тайна» 16+

ДАЛЬ-ТВ

7.00 «ТНТ. Gold» (16+)
9.00 «Дом-2. Lite» (16+)
10.15 «Дом-2. Остров любви» (16+)
11.30 «Бородина против Бузовой» (16+)
12.30 «Дом-2. Спаси свою любовь» (16+)
13.25 «Большой завтрак» (16+)
14.00 «РЕАЛЬНЫЕ ПАЦАНЫ» (16+)
15.00 «УНИВЕР. НОВАЯ ОБЩАГА» (16+)
17.00 «ИНТЕРНЫ» (16+)
19.30 «ПОЛЯРНЫЙ» (16+)
20.00 «САШАТАНЯ» (16+)
21.00 «Однажды в России» (16+)
22.00 «Где логика?» (16+)
23.00 «Дом-2. Город любви» (16+)
0.05 «Дом-2. После заката» (16+)
1.05 «МАЛЕНЬКАЯ МИСС СЧАСТЬЕ» (16+)
3.00 «Пчелография» (6+)
3.20 «Мультфильмы» (0+)
4.30 «Богатырята» (6+)
5.15 «Мультфильмы» (6+)
5.35 «Студия звезд» (0+)
6.05 «ТНТ. Best» (16+)

СТС

6.00 «Ералаш» (0+)
6.15 «Том и Джерри» (0+)
6.40 «Драконы. Гонки по краю» (6+)
7.05 «СЕНЯ-ФЕДЯ» (16+)
8.05 «КУХНЯ. ВОЙНА ЗА ОТЕЛЬ» (16+)
9.10 «Уральские пельмени» (16+)
9.45 «ВКУС ЖИЗНИ» (12+)
11.55 «ПРЕДЛОЖЕНИЕ» (16+)
14.05 «ОТЕЛЬ «ЭЛЕОН» (16+)
19.00 «КУХНЯ. ВОЙНА ЗА ОТЕЛЬ» (16+)
20.00 «ОХОТНИК ЗА ГОЛОВАМИ» (16+)
22.15 «ПРИТВОРИСЬ МОЕЙ ЖЕНОЙ» (16+)
0.35 «ПОЛИЦЕЙСКИЙ ИЗ БЕВЕРЛИ ХИЛЛЗ-2» (0+)
2.30 «Супермамочка» (16+)
3.20 «6 кадров» (16+)
3.50 «МОЛОДЁЖКА» (16+)
4.35 «ВЫ ВСЕ МЕНЯ БЕСИТЕ» (16+)
5.00 «Ералаш» (0+)

ЧЕ

6.00 «ЧУМА» (16+)
7.00 «Дорожные войны» (16+)
9.00 «Остановите Витю!» (16+)
10.00 «Дорожные войны. Лучшее» (16+)
12.00 «Дорога» (16+)
15.00 «РОККИ-3» (16+)
17.00 «РОККИ-4» (16+)
19.00 «Дорожные войны» (16+)
20.30 «Остановите Витю!» (16+)
21.00 «Решала» (16+)
23.00 «Опасные связи» (18+)
0.00 «+100500» (18+)
1.00 «Остановите Витю!» (16+)
1.30 «ЧУМА» (16+)

ТЕЛЕКАНАЛ ЗВЕЗДА

6.00 «Сегодня утром» (12+)
8.00 Новости дня
8.15 «Полезная покупка» (12+)
8.25 «Не факт!» (6+)
9.20, 10.05, 13.25, 14.05 «ПЕРЕВОЗЧИК» (16+)
10.00, 11.35, 14.00 Военные новости (16+)
13.00 Новости дня
16.20 «Открытый эфир» (12+)
18.00 Новости дня
18.30 «Специальный репортаж» (12+)
18.50 «Стрелковое вооружение русской армии» (12+)
19.40 «Последний день» (12+)
20.25 «Секретные материалы» (12+)
21.15 Новости дня
21.25 «Открытый эфир» (12+)
23.05 «Между тем» (12+)
23.40 «КАПИТАН ГОРДЕЕВ» (16+)
1.50 «ОПАСНЫЕ ГАСТРОЛИ» (6+)
3.20 «ВОЗДУШНЫЙ ИЗВОЗЧИК» (0+)
4.30 «ПОДВИГ РАЗВЕДЧИКА» (6+)

5

5.00 «Известия»
5.40 «ТАКАЯ РАБОТА» (16+)
7.00 «ИНСПЕКТОР КУПЕР» (16+)
9.00 «Известия»
9.25 «ВЫШИБАЛА» (16+)
13.00 «Известия»
13.25 «ИНСПЕКТОР КУПЕР-2» (16+)
18.30 «Известия»
19.00 «СЛЕД» (16+)
23.05 «БАРС» (16+)
0.00 «Известия. Итоговый выпуск».
0.25 «СЛЕД» (16+)
1.10 «ДЕТЕКТИВЫ» (16+)
3.10 «Известия»
3.20 «СЕМЬ ЖЕН ОДНОГО ХОЛОСТЯКА» (16+)

МАТЧ!

13.00 «Вся правда про ...» (12+)
13.30 «На гол старше» (12+)
14.00, 15.55, 18.00 Новости
14.05, 18.05 Все на Матч!
16.00 Футбол. Лига чемпионов. «Челси» (Англия) - «Лилль» (Франция)
18.45 Футбол. Лига чемпионов. «Аякс» (Нидерланды) - «Валенсия» (Испания)
20.45, 22.50, 0.20, 2.55 Новости
20.50 Футбол. Лига чемпионов. «Интер» (Италия) - «Барселона» (Испания)
22.55, 0.25, 7.55 Все на Матч!
23.30 «Бенфика» - «Зенит». Live» (12+)
23.50 «Город футбола. Мадрид» (12+)
0.55 Футбол. Юношеска лига УЕФА. «Атлетико» (Испания) - «Локомотив» (Россия)
3.00 Все на футбол!
3.45 Футбол. Лига чемпионов. «Шахтёр» (Украина) - «Аталанта» (Италия)
5.50 Футбол. Лига чемпионов. «Атлетико» (Испания) - «Локомотив» (Россия)
8.30 Баскетбол. Кубок Европы. «Локомотив-Кубань» (Россия) - «Партизан» (Сербия) (0+)
10.30 Баскетбол. Кубок Европы. «Ховентут» (Испания) - УНИКС (Россия) (0+)
12.30 Обзор Лиги чемпионов (12+)

ЧЕТВЕРГ, 12 ДЕКАБРЯ

1

5.00 «Доброе утро»
9.50 «Модный приговор» (6+)
10.50 «Жить здорово!» (16+)
12.00, 15.00 Новости
12.10 «Время покажет» (16+)
15.10 «Давай поженимся!» (16+)
16.00 «Мужское / Женское» (16+)
17.00 «Время покажет» (16+)
18.00 Вечерние новости
18.30 «На самом деле» (16+)
19.40 «Пусть говорят» (16+)
21.00 «Время»
21.30 «ТЕСТ НА БЕРЕМЕННОСТЬ» (16+)
23.25 «Вечерний Ургант» (16+)
0.00 «Время покажет» (16+)
3.10 «Наедине со всеми» (16+)
4.00 Кубок Первого канала по хоккею-2019. Сборная России - сборная Швеции (0+)

РОССИЯ 1

5.00 Утро России
9.55 «О самом главном» (12+)
11.00, 14.00, 20.00 Вести
11.25 Вести. Местное время
11.45 «Судьба человека» (12+)
12.50, 18.50 «60 минут»
14.25 Вести. Местное время
14.45 «Кто против?» (12+)
17.00 Вести. Местное время
17.25 «Прямой эфир» (16+)
20.45 Вести. Местное время
21.00 «ТАЙНЫ СЛЕДСТВИЯ-19» (12+).
23.15 «ЛИЧНОЕ ДЕЛО» (16+)
1.15 «Вечер с Владимиром Соловьёвым» (12+)
4.00 «ПО ГОРЯЧИМ СЛЕДАМ» (12+)

ГУБЕРНИЯ ТЕЛЕКАНАЛ

7.00 Утро с «Губернией» (0+)
9.00 Открытая кухня (0+)
9.45 Утро с «Губернией» (0+)
10.10 Место происшествия (16+)
10.50 Школа здоровья (16+)
11.00 Новости (16+)
11.50 Место происшествия (16+)
12.00 Джуманджи (12+)
12.55 Мой бизнес 12+
13.10 Говорит «Губерния» (16+)
14.10 Открытая кухня (0+)
15.00 Новости (16+)
15.15 Без обмана (16+)
16.05 Новости (16+)
16.25 На рыбалку (16+)
16.50 Новости (16+)
17.00 Говорит «Губерния» (16+)
18.00 Новости (16+)
18.05 Открытая кухня (0+)
19.00 Новости (16+)
19.45 PRO хоккей (12+)
19.55 Говорит «Губерния» (16+)
21.00 Место происшествия (16+)
21.15 Новости (16+)
22.00 Место происшествия (16+)
22.15 Говорит «Губерния» (16+)
23.15 Новости (16+)
0.00 Место происшествия (16+)
0.15 Планета тайга (12+)
0.40 Без обмана (16+)
1.20 Новости (16+)
2.05 Говорит «Губерния» (16+)
2.55 Новости (16+)
3.35 Говорит «Губерния» (16+)
4.30 Агрессивная среда (12+)
5.15 Место происшествия (16+)
5.25 Новости (16+)
6.05 Открытая кухня (0+)
6.45 Лайт Life (16+)

ТВЦ

6.00 «Настроение»
8.10 «Ералаш» (6+)
8.20 «Доктор И...» (16+)
8.50 «ДОБРОЕ УТРО» (12+)
10.40 «Ольга Остроумова. Любовь земная» (12+)
11.30 События
11.50 «КОЛОМБО» (12+)
13.40 «Мой герой» (12+)
14.30 События
14.50 Город новостей
15.05 «МИСС МАРПЛ АГАТЫ КРИСТИ» (12+)
17.00 «Естественный отбор» (12+)
17.50 События
18.20 «ПОДОЗРЕНИЕ» (16+)
22.00 События
22.30 «10 самых... Геройские поступки звёзд» (16+)
23.05 «Актёрские драмы. Красота как приговор» (12+)
0.00 События. 25-й час
0.35 Петровка, 38 (16+)
0.55 «90-е. Преданная и проданная» (16+)
1.45 «Я ВЫБИРАЮ ТЕБЯ» (12+)
5.25 «Тайны великих сказочников. Ганс Христиан Андерсен» (12+)

НТВ

5.00 «УЧАСТКОВЫЙ» (16+)
6.00 «Утро. Самое лучшее» (6+)
8.05 «Мальцева» (12+)
9.00, 10.20 «ВЫСОКИЕ СТАВКИ. РЕВАНШ» (16+).
10.00, 13.00 Сегодня
13.25 Обзор. Чрезвычайное происшествие
14.00 «Место встречи» (16+)
16.00 Сегодня
16.25 Следствие вели... (16+)
17.10 «ДНК» (16+)
18.10, 19.40 «ПЁС» (16+)
19.00 Сегодня
23.15 «Своя правда»
0.15 Сегодня
0.25 «Сегодня. Спорт»
0.30 «Захар Прилепин. Уроки русского» (12+)
1.00 «Место встречи» (16+)
3.00 «Основной закон» (12+)
4.15 «УЧАСТКОВЫЙ» (16+)

РОССИЯ К

6.30 Новости культуры
6.35 «Пешком...»
7.00, 7.30 Новости культуры
7.05 «Правила жизни»
7.35, 13.20 «Почему исчезли неандертальцы?»
8.35 «Театральная летопись»
9.00 Цвет времени
9.10 «ЛЮДМИЛА ГУРЧЕНКО»
10.00, 15.00 Новости культуры
10.15 «Наблюдатель»
11.10, 1.25 «В песне жизнь моя. Александра Пахмутова»
12.10 «Игра в бисер»
12.55 «Провинциальные музеи России»
14.15 Красивая планета
14.30, 23.10 «Завтра не умрет никогда»
15.10 Новости. Подробно. Театр
15.25 Моя любовь - Россия!
15.55 «2 Верник 2»
16.40 Роман в камне. «Мальта»
17.05 Мастера исполнительского искусства
18.45, 0.40 «Игра в бисер»
19.30, 23.40 Новости культуры
19.45 Главная роль
20.05 «Правила жизни»
20.30 «Спокойной ночи, малыши!»
20.45 «Цивилизации»
21.45 «Энигма»
22.25 «ЛЮДМИЛА ГУРЧЕНКО»
0.00 Черные дыры. Белые пятна
2.25 «Настоящее-прошедшее. Поиски и находки»

ДОМАШНИЙ

6.30 «Присяжные красоты» (16+)
7.25 «По делам несовершеннолетних» (16+)
8.25 «Давай разведёмся!» (16+)
9.30 «Тест на отцовство» (16+)
10.30 «Реальная мистика» (16+)
12.30 «Понять. Простить» (16+)
14.20 «Порча» (16+)
14.50 «ИСКУПЛЕНИЕ» (16+)
19.00 «ИЗБРАННИЦА» (16+)
23.20 «САМАРА-2» (16+)
2.00 «Порча» (16+)
2.30 «Понять. Простить» (16+)
3.50 «Реальная мистика» (16+)
5.30 «Тест на отцовство» (16+)
6.20 «Удачная покупка» (16+)

ЧЕ

5.00 «Военная тайна» 16+
6.00, 9.00 «Документальный проект» 16+
7.00 «С бодрым утром!» 16+
8.30 «Новости». 16+
11.00 «Как устроен мир» 16+
12.00, 16.00, 19.00 «Информационная программа 112» 16+
12.30 «Новости» 16+
13.00, 23.30 «Загадки человечества» 16+
14.00 «Невероятно интересные истории» 16+
15.00 «Неизвестная история» 16+
16.30 «Новости» 16+
17.00 «Тайны Чапман» 16+
18.00 «Самые шокирующие гипотезы» 16+
19.30 «Новости» 16+
20.00 «КАРАТЕЛЬ» 16+
22.20 «Смотреть всем!» 16+
23.00 «Новости» 16+
0.30 «13-Й РАЙОН» 16+
2.00 «РАКЕТЧИК» 16+
3.45 «Тайны Чапман» 16+
4.30 «Военная тайна» 16+

ДАЛЬ-ТВ

7.00 «ТНТ. Gold» (16+)
9.00 «Дом-2. Lite» (16+)
10.15 «Дом-2. Остров любви» (16+)
11.30 «Бородина против Бузовой» (16+)
12.30 «Дом-2. Спаси свою любовь» (16+)
13.30 «РЕАЛЬНЫЕ ПАЦАНЫ» (16+)
15.00 «УНИВЕР. НОВАЯ ОБЩАГА» (16+)
17.00 «ИНТЕРНЫ» (16+)
19.30 «ПОЛЯРНЫЙ» (16+)
20.00 «САШАТАНЯ» (16+)
21.00 «Шоу «Студия «Союз» (16+)
22.00 «Импровизация» (16+)
23.00 «Дом-2. Город любви» (16+)
0.05 «Дом-2. После заката» (16+)
1.05 «ИГРА В ПРЯТКИ» (16+)
2.55 «ТНТ-Club» (16+)
3.00 «ТРИ БАЛБЕСА» (16+)
4.20 «Пчелография» (6+)
4.50 «Студия звезд» (0+)
5.15 «Открытый микрофон» (16+)
6.05 «ТНТ. Best» (16+)

СТС

6.00 «Ералаш» (0+)
6.15 «Том и Джерри» (0+)
6.40 «Драконы. Гонки по краю» (6+)
7.05 «СЕНЯ-ФЕДЯ» (16+)
8.05 «КУХНЯ. ВОЙНА ЗА ОТЕЛЬ» (16+)
9.10 «Уральские пельмени» (16+)
9.30 «ПРИТВОРИСЬ МОЕЙ ЖЕНОЙ» (16+)
11.45 «ОХОТНИК ЗА ГОЛОВАМИ» (16+)
14.05 «ОТЕЛЬ «ЭЛЕОН» (16+)
19.00 «КУХНЯ. ВОЙНА ЗА ОТЕЛЬ» (16+)
20.00 «СТАЖЁР» (16+)
22.30 «НАЧНИ СНАЧАЛА» (16+)
0.35 «ПОЛИЦЕЙСКИЙ ИЗ БЕВЕРЛИ ХИЛЛЗ-3» (0+)
2.30 «Супермамочка» (16+)
3.15 «6 кадров» (16+)
3.50 «МОЛОДЁЖКА» (16+)
4.35 «ВЫ ВСЕ МЕНЯ БЕСИТЕ» (16+)
5.00 «Ералаш» (0+)

ЧЕ

6.00 «ЧУМА» (16+)
7.00 «Дорожные войны» (16+)
9.00 «Остановите Витю!» (16+)
10.00 «Дорожные войны» (16+)
12.00 «Дорога» (16+)
15.00 «РОККИ-5» (16+)
17.15 «РОККИ БАЛЬБОА» (16+)
19.15 «Дорожные войны» (16+)
20.30 «Остановите Витю!» (16+)
21.00 «Решала» (16+)
23.00 «Опасные связи» (18+)
0.00 «+100500» (18+)
1.00 «Остановите Витю!» (16+.
1.30 «ЧУМА» (16+)

ТЕЛЕКАНАЛ ЗВЕЗДА

6.00 «Сегодня утром» (12+)
8.00 Новости дня
8.15 «Полезная покупка» (12+)
8.40 «Специальный репортаж» (12+)
9.00, 10.05, 13.25 «ПЕРЕВОЗЧИК» (16+)
10.00 Военные новости
13.00 Новости дня
13.45 «Дело декабристов» (12+)
14.00 Военные новости
14.05 «Дело декабристов»(12+)
16.20 «Открытый эфир» (12+)
18.00 Новости дня
18.30 «Специальный репортаж» (12+)
18.50 «Стрелковое вооружение русской армии» (12+)
19.40 «Легенды кино» (6+)
20.25 «Код доступа» (12+)
21.15 Новости дня
21.25 «Открытый эфир» (12+)
23.05 «Между тем» (12+)
23.40 «КАПИТАН ГОРДЕЕВ» (16+)
3.35 «ШЛА СОБАКА ПО РОЯЛЮ» (0+)

5

5.00 «Известия»
5.20 «ТАКАЯ РАБОТА» (16+)
6.40 «ИНСПЕКТОР КУПЕР-2» (16+)
8.35 «День ангела»
9.00 «Известия»
9.25 «ВЫШИБАЛА» (16+)
13.00 «Известия»
13.25 «ИНСПЕКТОР КУПЕР-2» (16+)
18.30 «Известия»
19.00 «СЛЕД» (16+)
23.05 «БАРС» (16+)
0.00 «Известия. Итоговый выпуск»
0.25 «СЛЕД» (16+)
1.10 «ДЕТЕКТИВЫ» (16+)
3.10 «Известия»
3.20 «СЕМЬ ЖЕН ОДНОГО ХОЛОСТЯКА» (16+)

МАТЧ!

13.00 «Вся правда про ...» (12+)
13.30 «На гол старше» (12+)
14.00, 15.55, 18.00 Новости
14.05, 18.05 Все на Матч!
16.00 Футбол. Лига чемпионов. «Брюгге» (Бельгия) - «Реал» (Мадрид, Испания)
18.35 Футбол. Лига чемпионов. «Динамо» (Загреб, Хорватия) - «Манчестер Сити» (Англия)
20.35 Новости
20.40 Футбол. Лига чемпионов. «Бавария» (Германия) - «Тоттенхэм» (Англия)
22.40, 1.20 Новости
22.45, 1.25 Все на Матч!
23.20 Футбол. Лига чемпионов. «Байер» (Германия) - «Ювентус» (Италия) (0+).
2.15 «Город футбола. Барселона» (12+)
2.45 Все на футбол!
3.45 Футбол. Лига Европы. «Хетафе» (Испания) - «Краснодар» (Россия)
5.50 Футбол. Лига Европы. «Эспаньол» (Испания) - ЦСКА (Россия)
7.55 Все на Матч!
8.30 Баскетбол. Евролига. Мужчины. «Химки» (Россия) - «Альба» (Германия) (0+)
10.30 Баскетбол. Евролига. Мужчины. «Маккаби» (Израиль) - ЦСКА (Россия) (0+)
12.30 Обзор Лиги Европы (12+)

ПРОГРАММА ПРЕДОСТАВЛЕНА АО «СЕРВИС-ТВ». В ТЕЧЕНИЕ НЕДЕЛИ В ПРОГРАММЕ ВОЗМОЖНЫ ИЗМЕНЕНИЯ.

Теленеделя с 9 по 15 декабря

ПЯТНИЦА, 13 ДЕКАБРЯ

1

6.20 «Доброе утро»
9.50 «Модный приговор» (6+)
10.50 «Жить здорово!» (16+)
12.00, 15.00 Новости
12.10 «Время покажет» (16+)
15.10 «Давай поженимся!» (16+)
16.00 «Мужское / Женское» (16+)
17.00 «Время покажет» (16+)
18.00 Вечерние новости
18.30 «Человек и закон» (16+)
19.40 «Поле чудес» (16+)
21.00 «Время»
21.30 «Голос». Новый сезон (12+)
23.25 «Вечерний Ургант» (16+)
0.20 «Дэвид Боуи: на пути к славе» (16+)
2.10 «На самом деле» (16+)
3.10 «Про любовь» (16+)
3.55 «Наедине со всеми» (16+)

РОССИЯ 1

5.00 Утро России
9.55 «О самом главном» (12+)
11.00, 14.00, 20.00 Вести
11.25 Вести. Местное время
11.45 «Судьба человека» (12+)
12.50, 18.50 «60 минут» (12+)
14.25 Вести. Местное время
14.45 «Кто против?» (12+)
17.00 Вести. Местное время
17.25 «Прямой эфир» (16+)
20.45 Вести. Местное время
21.00 «Юморина» (16+)
23.50 Торжественная церемония вручения Российской национальной музыкальной премии «Виктория»
2.00 «ЧЁРНАЯ МЕТКА» (12+)

ГУБЕРНИЯ ТЕЛЕКАНАЛ

7.00 Утро с «Губернией» (0+)
9.00 Открытая кухня (0+)
9.45 Утро с «Губернией» (0+)
10.10 Место происшествия (16+)
10.50 Школа здоровья (16+)
11.00 Новости (16+)
11.45 Место происшествия (16+)
12.00 Без обмана (16+)
12.45 Благовест (0+)
13.10 Школа здоровья (16+)
14.10 Открытая кухня (0+)
15.00 Новости (16+)
15.15 Планета тайга (12+)
15.50 Мой бизнес 12+
16.00 Новости (16+)
16.15 Лайт Life (16+)
16.30 PRO хоккей (12+)
16.40 Новости (16+)
17.00 Говорит «Губерния» (16+)
18.00 Новости (16+)
18.05 Открытая кухня (0+)
19.00 Новости (16+)
19.45 Тень недели (16+)
20.50 Место происшествия (16+)
21.00 Новости (16+)
21.45 Место происшествия (16+)
22.00 Лайт Life (16+)
22.10 Секретная папка (16+)
23.00 Новости (16+)
23.45 Место происшествия (16+)
23.55 Лайт Life (16+)
0.05 «ЛЮБОВЬ И СТРАСТЬ. ДАЛИДА» (16+)
2.15 Говорит «Губерния» (16+)
3.10 Место происшествия (16+)
3.20 Новости (16+)
4.00 Говорит «Губерния» (16+)
4.55 «КОНТАКТ» (16+)
6.30 Бионика (12+)

ТВЦ

6.00 «Настроение»
8.10 «Евгения Ханаева. Поздняя любовь» (12+)
9.00, 11.50 «СЛИШКОМ МНОГО ЛЮБОВНИКОВ» (12+)
11.30 События
13.00 «Он и Она» (16+)
14.30 События
14.50 Город новостей
15.05 «Актёрские драмы. Красота как приговор» (12+)
15.55 «АНАТОМИЯ УБИЙСТВА. ПЛЕННИЦА ЧЁРНОГО ОМУТА» (12+)
17.50 События
18.15 «АНАТОМИЯ УБИЙСТВА. ПО ПРОЗВИЩУ ПРИНЦ» (12+).
20.05 «СЕВЕРНОЕ СИЯНИЕ. КОГДА МЕРТВЫЕ ВОЗВРАЩАЮТСЯ» (12+)
22.00 «В центре событий» (16+)
23.10 «СЕДЬМОЙ ГОСТЬ» (12+)
1.10 «Актерские судьбы. Юрий Васильев и Александр Фатюшин» (12+)
1.45 «Их разлучит только смерть» (12+)
2.35 «В центре событий» (16+)
3.45 Петровка, 38 (16+)
4.00 «СТАРШАЯ ЖЕНА» (12+)

НТВ

5.00 «УЧАСТКОВЫЙ» (16+)
6.00 «Утро. Самое лучшее» (6+)
8.05 «Доктор Свет» (16+)
9.00, 10.20 «ЖИВОЙ» (16+)
10.00, 13.00 Сегодня
13.25 Обзор. Чрезвычайное происшествие
14.00 «Место встречи» (16+)
16.00 Сегодня
16.25 Следствие вели... (16+)
17.15 «Жди меня» (12+)
18.10, 19.40 «ПЁС» (16+)
19.00 Сегодня
23.15 «ЧП. Расследование» (16+)
23.45 «СИЛЬНАЯ» (16+)
1.45 Квартирный вопрос (0+)
2.50 «Место встречи» (16+)
4.40 Их нравы (0+)

РОССИЯ К

6.30 Новости культуры
6.35 «Пешком...»
7.00, 7.30 Новости культуры
7.05 «Правила жизни»
7.35, 14.15 Красивая планета
7.50 «Да, скифы - мы!»
8.35 Пётр Фоменко
9.00, 12.50 Цвет времени
9.10 «ЛЮДМИЛА ГУРЧЕНКО»
10.00, 15.00 Новости культуры
10.20 «ОШИБКА ИНЖЕНЕРА КОЧИНА»
12.20 Открытая книга
13.05 «Провинциальные музеи России»13.35 Черные дыры. Белые пятна
14.30 «Завтра не умрет никогда»
15.10 «Письма из провинции»
15.40 «Энигма»
16.25 «Больше, чем любовь»
17.05 Мастера исполнительского искусства
18.20 «Царская ложа»
19.00 Уроки русского
19.30, 23.10 Новости культуры
19.45 Всероссийский открытый телевизионный конкурс юных талантов «Синяя птица»
21.25 «СПИТАК»
23.30 «2 Верник 2»
0.20 «АПРЕЛЬСКИЙ СОН ДЛИНОЙ В ТРИ ГОДА»
2.00 «Искатели»
2.45 Мультфильм для взрослых

ДОМАШНИЙ

6.30 «Присяжные красоты» (16+)
7.25 «По делам несовершеннолетних» (16+)
8.25 «Давай разведёмся!» (16+)
9.30 «Тест на отцовство» (16+)
10.30 «Реальная мистика» (16+)
12.30 «Понять. Простить» (16+)
14.20 «Порча» (16+)
14.50 «ЛУЧШЕ ВСЕХ» (16+)
19.00 «ВСПОМИНАЯ ТЕБЯ» (16+)
23.15 «ЖЕНСКАЯ ИНТУИЦИЯ» (16+)
1.40 «Порча» (16+)
2.10 «Понять. Простить» (16+)
3.35 «Реальная мистика» (16+)
5.15 «Тест на отцовство» (16+)
6.05 «6 кадров» (16+)
6.20 «Удачная покупка» (16+)

ЧЕ

5.00 «Военная тайна» 16+
6.00, 9.00 «Документальный проект» 16+
7.00 «С бодрым утром!» 16+
8.30 «Новости» 16+
11.00 «Как устроен мир» 16+
12.00, 16.00, 19.00 «Информационная программа 112» 16+
12.30 «Новости» 16+
13.00 «Загадки человечества» 16+
14.00 «Невероятно интересные истории» 16+
15.00 «Документальный спецпроект» 16+
16.30 «Новости» 16+
17.00 «Тайны Чапман» 16+
18.00 «Самые шокирующие гипотезы» 16+
19.30 «Новости» 16+
20.00 «Твоя моя не понимать!» 16+
21.00 «Новогодние мошенники» 16+
23.00 «СОМНИЯ» 16+
1.00 «АКУЛЬЕ ОЗЕРО» 16+
2.30 «СУПЕР МАЙК XXL» 16+
4.15 «Территория заблуждений» 16+

ДАЛЬ ТВ

7.00 «ТНТ. Gold» (16+)
9.00 «Дом-2. Lite» (16+)
10.15 «Дом-2. Остров любви» (16+)
11.30 «Бородина против Бузовой» (16+)
12.30 «Дом-2. Спаси свою любовь» (16+)
13.25 «Большой завтрак» (16+)
14.00 «РЕАЛЬНЫЕ ПАЦАНЫ» (16+)
15.00 «УНИВЕР. НОВАЯ ОБЩАГА» (16+)
17.00 «ИНТЕРНЫ» (16+)
20.00 «Comedy Woman» (16+)
21.00 «Комеди клаб» (16+)
22.00 «Открытый микрофон» (16+)
23.00 «Дом-2. Город любви» (16+)
0.05 «Дом-2. После заката» (16+)
1.10 «Такое кино!» (16+)
1.40 «ТЕЛО ДЖЕННИФЕР» (16+)
3.25 «ПРОКЛЯТЫЙ ПУТЬ» (16+)
5.05 «Пчелография» (6+)
5.20 «Веселая карусель» (0+)
5.45 «Студия звезд» (0+)
6.00 «ТНТ. Best» (16+)

СТС

6.00 «Ералаш» (0+)
6.15 «Том и Джерри» (0+)
6.40 «Драконы. Гонки по краю» (6+)
7.05 «СЕНЯ-ФЕДЯ» (16+)
8.05 «КУХНЯ. ВОЙНА ЗА ОТЕЛЬ» (16+)
9.10 «НАЧНИ СНАЧАЛА» (16+)
11.15 «Шоу «Уральских пельменей» (16+)
20.00 «Русские не смеются» (16+)
21.00 «СПАСАТЕЛИ МАЛИБУ» (16+)
23.20 «ОБИТЕЛЬ ЗЛА» (18+)
1.15 «КОПИ ЦАРЯ СОЛОМОНА» (12+)
2.50 «Супермамочка» (16+)
3.35 «6 кадров» (16+)
3.50 «МОЛОДЁЖКА» (16+)
4.35 «ВЫ ВСЕ МЕНЯ БЕСИТЕ» (16+)
5.00 «Ералаш» (0+)

ЧЕ

6.00 «ЧУМА» (16+)
7.00 «Дорожные войны» (16+)
9.00 «Остановите Витю!» (16+)
10.00 «Дорожные войны» (16+)
12.30 «РОККИ-5» (16+)
14.45 «РОККИ БАЛЬБОА» (16+)
16.45 «КРИД. НАСЛЕДИЕ РОККИ» (16+)
19.30 «ШИРОКО ШАГАЯ» (12+)
21.00 «Решала» (16+)
23.00 «Опасные связи» (18+)
0.00 «КОЗЫРНЫЕ ТУЗЫ» (16+)
2.20 «ЧУМА» (16+)

ЗВЕЗДА

4.50 «НЕ БОЙСЯ, Я С ТОБОЙ» (12+)
8.00 Новости дня
8.15 «Полезная покупка» (12+)
8.25 «Рыбий жЫр» (6+)
9.10, 10.05, 13.25, 14.05 «ВАРИАНТ «ОМЕГА» (12+)
10.00 Военные новости
13.00 Новости дня
14.00 Военные новости
18.00 Новости дня
18.45 «НЕСЛУЖЕБНОЕ ЗАДАНИЕ» (12+)
20.55, 21.30 «ВЗРЫВ НА РАССВЕТЕ» (12+)
21.15 Новости дня
23.10 «Десять фотографий» (6+)
0.00 «КАПИТАН ГОРДЕЕВ» (16+)
2.10 «МЫ ЖИЛИ ПО СОСЕДСТВУ» (0+)
3.25 «ТРУФФАЛЬДИНО ИЗ БЕРГАМО» (0+)

5

5.00 «Известия»
5.20 «ТАКАЯ РАБОТА» (16+)
7.15 «ИНСПЕКТОР КУПЕР-2» (16+)
9.00 «Известия»
9.25 «ВЫШИБАЛА» (16+)
13.00 «Известия»
13.25 «ИНСПЕКТОР КУПЕР-2» (16+)
19.00 «СЛЕД» (16+)
23.45 «Светская хроника» (16+)
0.45 «СЛЕД» (16+)
1.30 «ДЕТЕКТИВЫ» (16+)

МАТЧ!

13.00 «Вся правда про ...» (12+)
13.30 «На гол старше» (12+)
14.00, 15.55 Новости
14.05 Все на Матч!
16.00 Баскетбол. Евролига. Мужчины. «Химки» (Россия) - «Альба» (Германия) (0+)
18.00, 19.35 Новости
18.05, 19.40 Все на Матч!
18.35 «Город футбола. Мадрид» (12+)
19.05 «Город футбола. Барселона» (12+)
20.00 Биатлон. Кубок мира. Спринт. Женщины
22.20 Новости
22.25 Все на Матч!
23.00 Биатлон. Кубок мира. Спринт. Мужчины
1.10 Новости
1.15 Все на Матч!
2.00 Конькобежный спорт. Кубок мира (0+)
2.30 Новости
2.35 Все на футбол! Афиша (12+)
3.35 Профессиональный бокс и смешанные единоборства. Самые зрелищные поединки 2019 года (16+)
4.35 Новости
4.40 Все на Матч!
5.25 Баскетбол. Евролига. Мужчины. «Бавария» (Германия) - «Зенит» (Россия)
7.25 Все на Матч!
8.00 Бобслей и скелетон. Кубок мира (0+)
9.00 Футбол. Чемпионат Испании. «Алавес» - «Леганес»
11.00 Футбол. Чемпионат Германии. «Хоффенхайм» - «Аугсбург»

СУББОТА, 14 ДЕКАБРЯ

1

6.00 «Доброе утро. Суббота»
9.00 Умницы и умники (12+)
9.45 «Слово пастыря» (0+)
10.00 Новости
10.10 «Открытие Китая» (12+)
11.15 «Теория заговора» (16+)
12.00 Новости
12.10 «Теория заговора» (16+)
12.50 «Бенефис Геннадия Хазанова» (16+)
14.45 «Геннадий Хазанов. Без антракта» (16+)
17.25 «Кто хочет стать миллионером?» (12+)
18.50 «Сегодня вечером» (16+)
21.00 «Время»
21.20 «Сегодня вечером» (16+)
22.55 «ЛУЧШЕ ДОМА МЕСТА НЕТ» (16+)
0.55 Кубок Первого канала по хоккею-2019. Сборная России - сборная Чехии (0+)
3.25 «Про любовь» (16+)
4.10 «Наедине со всеми» (16+)

РОССИЯ 1

5.00 «Утро России. Суббота»
8.15 «По секрету всему свету»
8.40 Местное время. Суббота (12+)
9.20 «Пятеро на одного»
10.10 «Сто к одному»
11.00 Вести
11.20 Вести. Местное время
11.40 «Измайловский парк» (16+)
13.50 «ХОЧУ БЫТЬ СЧАСТЛИВОЙ» (12+)
18.00 «Привет, Андрей!» (12+)
20.00 Вести в субботу
21.00 «МОЯ ИДЕАЛЬНАЯ МАМА» (12+)
1.00 «ФРОДЯ» (12+)

ГУБЕРНИЯ ТЕЛЕКАНАЛ

7.00 Место происшествия (16+)
7.15 Лайт Life (16+)
7.25 Новости (16+)
8.10 Благовест (0+)
8.30 Зеленый сад (0+)
8.55 Школа здоровья (16+)
9.55 Городские события (0+)
10.00 Новости недели (16+)
10.50 Планета тайга (12+)
11.20 Джуманджи (12+)
12.15 Агрессивная среда (12+)
13.10 «СЕРДЦЕЕД» (16+)
14.55 Новости недели (16+)
15.45 Бионика (12+)
16.15 «ПОКРОВСКИЕ ВОРОТА» (0+)
18.55 Городские события (0+)
19.00 Новости недели (16+)
19.50 Лайт Life (16+)
20.00 «ДОМИК В СЕРДЦЕ» (12+)
21.50 Новости недели (16+)
22.40 Место происшествия. Итоги недели (16+)
23.10 PRO хоккей (12+)
23.20 Лайт Life (16+)
23.30 «КОНТАКТ» (16+)
1.20 На рыбалку (16+)
1.45 Новости недели (16+)
2.25 Место происшествия. Итоги недели (16+)
2.50 «ПАССАЖИР ИЗ САНФРАНЦИСКО» (16+)
4.50 Новости недели (16+)
5.30 Место происшествия. Итоги недели (16+)
6.00 Благовест (0+)
6.20 Секретная папка (16+)

ТВЦ

5.55 Марш-бросок (12+)
6.30 АБВГДейка (0+)
7.00 «МОЯ МОРЯЧКА» (12+)
8.35 Православная энциклопедия (6+)
9.00 «НА ДЕРИБАСОВСКОЙ ХОРОШАЯ ПОГОДА, ИЛИ НА БРАЙТОН-БИЧ ОПЯТЬ ИДУТ ДОЖДИ» (16+)
10.55 «Актерские судьбы. Юрий Васильев и Александр Фатюшин» (12+)
11.30 События
11.45 «НЕ ХОЧУ ЖЕНИТЬСЯ!» (16+)
13.25, 14.45 «УРОКИ СЧАСТЬЯ» (12+)
14.30 События
17.10 «ДЕВИЧИЙ ЛЕС» (12+)
21.00 «Постскриптум»
22.15 «Право знать!» (16+)
23.45 События
0.00 «90-е. Граждане барыги!» (16+)
0.50 «Юрий Богатырев. Чужой среди своих» (16+)
1.40 «Советские мафии. Рабы «белого золота» (16+)
2.25 «Брат по расчёту» (16+)
3.00 «Постскриптум» (16+)
4.15 «Право знать!» (16+)
5.45 Петровка, 38 (16+)

НТВ

5.05 «ЧП. Расследование» (16+)
5.40 «ТОНКАЯ ШТУЧКА» (16+)
7.20 Смотр (0+)
8.00 Сегодня
8.20 «Готовим с Алексеем Зиминым» (0+)
8.45 «Кто в доме хозяин?» (12+)
9.25 Едим дома (0+)
10.00 Сегодня
10.20 Главная дорога (16+)
11.00 «Еда живая и мёртвая» (12+)
12.00 Квартирный вопрос (0+)
13.00 «Поедем, поедим!» (0+)
14.00 Своя игра (0+)
16.00 Сегодня
16.20 Следствие вели... (16+)
19.00 «Центральное телевидение»
21.00 «Секрет на миллион» (16+)
23.00 Ты не поверишь! (16+)
23.35 «Международная пилорама» (18+)
0.30 «Квартирник НТВ у Маргулиса». Группа «Нервы» (16+)
1.40 «Фоменко фейк» (16+)
2.05 «Дачный ответ» (0+)
3.10 «ПРОСТЫЕ ВЕЩИ» (12+)

РОССИЯ К

6.30 Библейский сюжет
7.05 Мультфильмы
8.25 «ЛЮБИМАЯ ДЕВУШКА»
9.50 Телескоп
10.20 «Передвижники»
10.50 «НАСЛЕДНИЦА ПО ПРЯМОЙ»
12.20 «Эрмитаж»
12.50 Земля людей
13.20 «Голубая планета»
14.10 «Эффект бабочки»
14.40 Международный фестиваль «Цирк будущего»
16.20 Телескоп
16.50 «Добро пожаловать, или Посторонним вход воспрещен». Без сюрпризов не можете?!»
17.30 «Энциклопедия загадок»
18.00 «ЕЩЕ РАЗ ПРО ЛЮБОВЬ»
19.30 Большая опера-2019
21.00 «Агора»
22.00 «КОНФОРМИСТ»
23.55 Клуб 37
1.00 «Кинескоп»
1.40 «Голубая планета»
2.30 Мультфильмы для взрослых

ДОМАШНИЙ

6.30 «СИНЬОР РОБИНЗОН» (16+)
8.35 «ЖЕНСКАЯ ИНТУИЦИЯ» (16+)
11.00 «МОЯ НОВАЯ ЖИЗНЬ» (16+)
14.45 «ИЗБРАННИЦА» (16+)
19.00 «АМЕТИСТОВАЯ СЕРЁЖКА» (16+)
22.45 «ВРЕМЯ СЧАСТЬЯ» (16+)
0.55 «СИНЬОР РОБИНЗОН» (16+)
2.50 «Присяжные красоты» (16+)
6.05 «6 кадров» (16+)

ЧЕ

5.00 «Территория заблуждений» 16+
5.50 «ДЕЙСТВУЙ, СЕСТРА-2: СТАРЫЕ ПРИВЫЧКИ» 12+
7.45 «Лесная братва» 12+
9.15 «Минтранс» 16+
10.15 «Самая полезная программа» 16+
11.15 «Военная тайна» 16+
15.20 «Засекреченные списки» 16+
17.20 «Я - ЧЕТВЕРТЫЙ» 12+
19.30 «ЧУЖОЙ» 16+
21.45 «ЧУЖОЙ ПРОТИВ ХИЩНИКА» 16+
23.40 «КИН» 16+
1.30 «ПОЕДИНОК» 16+
3.00 «ДЖОКЕР» 16+

ДАЛЬ ТВ

7.00 «ТНТ. Gold» (16+)
8.00 «ТНТ Music» (16+)
8.30 «ТНТ. Gold» (16+)
9.00 «САШАТАНЯ» (16+)
11.00 «ЛЕГОК НА ПОМИНЕ» (12+)
12.50 «Где логика?» (16+)
14.55 «Импровизация» (16+)
16.00 «Шоу «Студия «Союз» (16+)
17.00 «Комеди клаб» (16+)
19.30 «Битва экстрасенсов» (16+)
21.00 «Танцы» (16+)
23.05 «Дом-2. Город любви» (16+)
0.05 «Дом-2. После заката» (16+)
1.10 «ТНТ Music» (16+)
1.40 «УОЛЛ СТРИТ: ДЕНЬГИ НЕ СПЯТ» (16+)
3.55 «БЕЛЫЕ ЛЮДИ НЕ УМЕЮТ ПРЫГАТЬ» (16+)
5.40 «ТНТ. Best» (16+)

СТС

6.00 «Ералаш» (0+)
6.50 «Приключения Кота в сапогах» (6+)
7.15 «Спирит. Дух свободы» (6+)
7.40 «Три кота» (0+)
8.05 «Том и Джерри» (0+)
8.30 «Шоу «Уральских пельменей» (16+)
9.30 «ПроСТО кухня» (12+)
10.30 «Шоу «Уральских пельменей» (16+)
12.05 «Русские не смеются» (16+)
13.10 «Шоу «Уральских пельменей» (16+)
14.15 «КАК СТАТЬ ПРИНЦЕССОЙ» (0+)
16.35 «ДНЕВНИКИ ПРИНЦЕССЫ-2. КАК СТАТЬ КОРОЛЕВОЙ» (0+)
18.55 «ЗВЕРОПОЙ» (6+)
21.00 «ИЗГОЙ-ОДИН. ЗВЁЗДНЫЕ ВОЙНЫ. ИСТОРИИ» (16+)
23.45 «ОБИТЕЛЬ ЗЛА-3» (16+)
1.30 «КОПИ ЦАРЯ СОЛОМОНА» (12+)
3.00 «Супермамочка» (16+)
3.50 «МОЛОДЁЖКА» (16+)
4.35 «ВЫ ВСЕ МЕНЯ БЕСИТЕ» (16+)
5.00 «Ералаш» (0+)

ЧЕ

6.00 «Улетное видео» (16+)
9.30 «ДМБ» (16+)
15.30 «ТУМАН» (16+)
18.45 «ТУМАН-2» (16+)
22.00 «Улетное видео» (16+)
23.00 «+100500» (18+)
0.00 «МАЧЕТЕ» (18+)
2.10 «МАЧЕТЕ УБИВАЕТ» (18+)
3.50 «ЧУМА» (16+)
5.15 «Улетное видео» (16+)

ЗВЕЗДА

5.35 «КОРОЛЬ ДРОЗДОБОРОД» (0+)
6.55 «Рыбий жЫр» (6+)
7.30 «ГДЕ НАХОДИТСЯ НОФЕЛЕТ?» (12+)
9.00 Новости дня
9.15 «Легенды музыки». «Modern Talking» (6+)
9.45 «Последний день» (12+)
10.30 «Не факт!» (6+)
11.00 КВН. Игры на Кубок Министра Обороны Российской Федерации-2019. Финал (0+)
12.30 «Сделано в СССР» (6+)
13.00 Новости дня
13.20 «Секретные материалы» (12+)
14.05 «БЕРЕГА» (12+)
18.00 Новости дня
18.10 «Задело!»
18.25 «БЕРЕГА» (12+)
22.25 «ПРОФЕССИЯ - СЛЕДОВАТЕЛЬ» (12+)
4.40 «ГОСПОЖА МЕТЕЛИЦА» (0+)

5

5.00 «ДЕТЕКТИВЫ» (16+)
10.15 «СЛЕД» (16+)
0.00 «Известия. Главное»
0.55 «БАРС» (16+)
3.35 «ТАКАЯ РАБОТА» (16+)

МАТЧ!

13.00 «Вся правда про ...» (12+)
13.30 «ПАРНЫЙ УДАР» (12+)
15.30 Все на футбол! Афиша (12+)
16.30, 18.15 Новости
16.35 Биатлон. Кубок мира. Спринт. Женщины (0+)
18.20 Биатлон. Кубок мира. Спринт. Мужчины (0+)
20.00 Новости
20.20 Биатлон. Кубок мира. Эстафета. Женщины
22.20 Новости
22.25 Все на Матч!
23.35 Биатлон. Кубок мира. Гонка преследования. Мужчины
0.50 Новости
0.55 Футбол. Чемпионат Испании. «Реал Сосьедад» - «Барселона»
2.55 Футбол. Чемпионат Италии. «Наполи» - «Парма»
4.55 Новости
5.00 Смешанные единоборства. ACA 103. Довлетджан Ягшимурадов против Алексея Буторина. Марат Балаев против Диего Брандао (16+)
7.00 «Дерби мозгов» (16+)
7.40 Все на Матч!
8.10 Бобслей и скелетон. Кубок мира (0+)
10.00 Конькобежный спорт. Кубок мира (0+)
11.00 Футбол. Чемпионат Германии. «Бавария» - «Вердер»

ПРОГРАММА ПРЕДОСТАВЛЕНА АО «СЕРВИС-ТВ». В ТЕЧЕНИЕ НЕДЕЛИ В ПРОГРАММЕ ВОЗМОЖНЫ ИЗМЕНЕНИЯ.

Теленеделя с 9 по 15 декабря

ВОСКРЕСЕНЬЕ, 15 ДЕКАБРЯ

1

5.00, 6.10 «ТРИ ДНЯ ДО ВЕСНЫ» (12+)
6.00 Новости
7.00 «Играй, гармонь любимая!» (12+)
7.45 «Часовой» (12+)
8.15 «Здоровье» (16+)
9.20 «Непутевые заметки» (12+)
10.00 Новости
10.10 «Жизнь других» (12+)
11.10 «Видели видео?» (6+)
12.00 Новости
12.10 «Видели видео?» (6+)
13.50 «Борис Щербаков. Мужчина особого обаяния» (12+)
14.40 «ТРИ ДНЯ ДО ВЕСНЫ» (12+)
16.25 «Романовы» (12+)
18.25 «Три аккорда». Большой праздничный концерт (16+)
21.00 «Время»
21.45 «Что? Где? Когда?» Зимняя серия игр (16+)
22.55 «Большая игра» (16+)
0.40 Кубок Первого канала по хоккею-2019. Сборная России - сборная Финляндии (0+)
3.10 «Наедине со всеми» (16+)

РОССИЯ 1

4.35 «Сам себе режиссёр»
5.15 «НЕ В ПАРНЯХ СЧАСТЬЕ» (12+)
7.20 «Семейные каникулы»
7.30 «Смехопанорама»
8.00 Утренняя почта
8.40 Местное время. Воскресенье
9.20 «Когда все дома»
10.10 «Сто к одному»
11.00 Вести
11.20 «Смеяться разрешается»
14.00 «СЕРДЕЧНЫЕ РАНЫ» (12+)
18.20 «Всероссийский открытый телевизионный конкурс юных талантов «Синяя Птица»
20.00 Вести недели
22.00 Москва. Кремль. Путин
22.40 «Воскресный вечер с Владимиром Соловьёвым» (12+)
1.30 «НЕ В ПАРНЯХ СЧАСТЬЕ» (12+)

ГУБЕРНИЯ ТЕЛЕКАНАЛ

7.00 Новости недели (16+)
7.40 Джуманджи (12+)
8.30 Лайт Life (16+)
8.40 PRO хоккей (12+)
8.50 «ПОКРОВСКИЕ ВОРОТА» (0+)
11.30 «ДОМИК В СЕРДЦЕ» (12+)
13.20 Бионика (12+)
13.50 Школа здоровья (16+)
14.50 «ЛЮБОВЬ И СТРАСТЬ. ДАЛИДА» (16+)
17.20 Планета тайга (12+)
17.50 На рыбалку (16+)
18.30 Место происшествия. Итоги недели (16+)
19.00 Тень недели (16+)
20.00 «ПАССАЖИР ИЗ САНФРАНЦИСКО» (16+)
22.15 Тень недели (16+)
23.15 «СЕРДЦЕЕД» (16+)
1.00 На рыбалку (16+)
1.25 Новости недели (16+)
2.05 Место происшествия. Итоги недели (16+)
2.30 «КОНТАКТ» (16+)
4.05 Место происшествия. Итоги недели (16+)
4.30 Новости недели (16+)
5.10 Планета тайга (12+)
5.40 Лайт Life (16+)
5.50 Бионика (12+)
6.20 На рыбалку (16+)
6.45 PRO хоккей (12+)

ТВЦ

6.00 «10 самых... Геройские поступки звёзд» (16+)
6.35 «ДЕЛО БЫЛО В ПЕНЬКОВЕ» (12+)
8.35 «ЛЮБЛЮ ТЕБЯ ЛЮБУЮ» (12+)
10.30 «Ералаш» (6+)
10.40 «Спасите, я не умею готовить!» (12+)
11.30 События
11.45 «ЗОЛОТАЯ МИНА» (0+)
14.30 События
14.45 «Прощание» (16+)
15.35 «Наталья Гундарева. Чужое тело» (16+)
16.20 «Хроники московского быта. Ковер, хрусталь и стенка» (12+)
17.15 «НЕКРАСИВАЯ ПОДРУЖКА» (12+)
21.25, 0.25 «ПОСЛЕДНИЙ ХОД КОРОЛЕВЫ» (12+)
0.10 События (18+)
1.20 «СЕВЕРНОЕ СИЯНИЕ. КОГДА МЕРТВЫЕ ВОЗВРАЩАЮТСЯ» (12+)
3.10 «ИСПРАВЛЕННОМУ ВЕРИТЬ» (6+)
4.45 Петровка, 38 (16+)
4.55 «Владимир Гуляев. Такси на Дубровку» (12+)

НТВ

5.05 «Таинственная Россия» (16+)
6.00 «Центральное телевидение» (16+)
8.00 Сегодня
8.20 «У нас выигрывают!» (12+)
10.00 Сегодня
10.20 «Первая передача» (16+)
11.00 «Чудо техники» (12+)
11.50 «Дачный ответ» (0+)
13.00 «НашПотребНадзор» (16+)
14.00 «ВЫСОТА» (0+)
16.00 Сегодня
16.20 Следствие вели... (16+)
18.00 «Новые русские сенсации» (16+)
19.00 «Итоги недели»
20.10 «Звезды сошлись» (16+)
21.45 Ты не поверишь! (16+)
22.55 «Основано на реальных событиях» (16+)
2.05 «Великая война» (16+)

РОССИЯ К

6.30 «Эффект бабочки»
7.05 Мультфильм
7.30 «ЕЩЕ РАЗ ПРО ЛЮБОВЬ»
9.00 «Обыкновенный концерт с Эдуардом Эфировым»
9.30 «Мы - грамотеи!»
10.10 «ОДНА СТРОКА»
11.45 «Письма из провинции»
12.15 Диалоги о животных
12.55 «Другие Романовы»
13.25 «Нестоличные театры»
14.05 «ВЫБОР ХОБСОНА»
15.50 «Больше, чем любовь»
16.30 «Картина мира»
17.15 «Пешком...»
17.40 «Ближний круг Эдуарда Боякова»
18.35 «Романтика романса»
19.30 Новости культуры
20.10 «НАСЛЕДНИЦА ПО ПРЯМОЙ»
21.45 «Белая студия»
22.30 «Шедевры мирового музыкального театра»
0.30 «ВЫБОР ХОБСОНА»
2.15 Диалоги о животных

ДОМАШНИЙ

6.30 «Удачная покупка» (16+)
6.40 «КОРОЛЕВСТВО КРИВЫХ ЗЕРКАЛ» (0+)
8.15 «Пять ужинов» (16+)
8.30 «ВРЕМЯ СЧАСТЬЯ» (16+)
10.35 «НАЙТИ МУЖА В БОЛЬШОМ ГОРОДЕ» (16+)
14.50 «ВСПОМИНАЯ ТЕБЯ» (16+)
19.00 «НИ СЛОВА О ЛЮБВИ» (16+)
23.15 «ИСЧЕЗНОВЕНИЕ» (16+)
1.10 «ИСКУПЛЕНИЕ» (16+)
4.30 «Присяжные красоты» (16+)
5.20 «Замуж за рубеж» (16+)
6.10 «6 кадров» (16+)

ЧЕ

5.00 «ДЖОКЕР» 16+
9.30 «ДЖОКЕР. ВОЗМЕЗДИЕ» 16+
11.15 «ДЖОКЕР. ОПЕРАЦИЯ «КАПКАН» 16+
15.00 «ДЖОКЕР. ОХОТА НА ЗВЕРЯ» 16+
19.00 «ДЖОКЕР. ТЕХНОЛОГИЯ ВОЙНЫ» 16+
23.00 «Добров в эфире» 16+
0.00 «Военная тайна» 16+
3.40 «Самые шокирующие гипотезы» 16+
4.30 «Территория заблуждений» 16+

ДАЛЬ ТВ

7.00 «ТНТ. Gold» (16+)
9.00 «САШАТАНЯ» (16+)
11.00 «Перезагрузка» (16+)
12.00 «ОЛЬГА» (16+)
20.30 «План Б» (16+)
22.05 «Stand up» (16+)
23.05 «Дом-2. Город любви» (16+)
0.05 «Дом-2. После заката» (16+)
1.10 «Такое кино!» (16+)
1.40 «ТНТ Music» (16+)
2.10 «ПОСЛЕДНИЙ КОРОЛЬ ШОТЛАНДИИ» (16+)
4.05 «ПЛОХИЕ ДЕВЧОНКИ» (16+)
5.35 «Открытый микрофон» (16+)
6.30 «ТНТ. Best» (16+)

СТС

6.00 «Ералаш» (0+)
6.50 «Приключения Кота в сапогах» (6+)
7.15 «Спирит. Дух свободы» (6+)
7.40 «Три кота» (0+)
8.05 «Царевны» (0+)
8.30 «Шоу «Уральских пельменей» (16+)
9.30 «Рогов в городЕ» (16+)
10.30 «Шоу «Уральских пельменей» (16+)
11.45 «СТАЖЁР» (16+)
14.15 «ИЗГОЙ-ОДИН. ЗВЁЗДНЫЕ ВОЙНЫ. ИСТОРИИ» (16+)
17.00 «ЗВЕРОПОЙ» (6+)
19.05 «БУНТ УШАСТЫХ» (6+)
21.00 «ХАН СОЛО. ЗВЕЗДНЫЕ ВОЙНЫ. ИСТОРИИ» (12+)
23.45 «СПАСАТЕЛИ МАЛИБУ» (18+)
1.55 «СТЮАРТ ЛИТТЛ-2» (0+)
3.05 «6 кадров» (16+)
3.50 «МОЛОДЁЖКА» (16+)
4.35 «ВЫ ВСЕ МЕНЯ БЕСИТЕ» (16+)
5.00 «Ералаш» (0+)

ЧЕ

6.00 «Улетное видео» (16+)
6.30 «ДМБ» (16+)
12.00, 19.00 «БИТВА ЗА СЕВАСТОПОЛЬ» (12+)
16.00 «Улетное видео» (16+)
23.00 «+100500» (18+)
0.00 «МАЧЕТЕ УБИВАЕТ» (18+)
2.15 «КОЛОНИЯ» (16+).
3.45 «Мультфильмы» (0+)

ТЕЛЕКАНАЛ ЗВЕЗДА

5.40 «ДАЧНАЯ ПОЕЗДКА СЕРЖАНТА ЦЫБУЛИ» (12+)
7.00 «НЕСЛУЖЕБНОЕ ЗАДАНИЕ» (12+)
9.00 Новости дня
9.25 Служу России! (12+)
9.55 «Военная приемка» (6+)
10.45 «Код доступа» (12+)
11.30 «Скрытые угрозы» (12+)
12.35 «Правило прогресса» (12+)
13.50 «СТРЕЛЯЮЩИЕ ГОРЫ» (16+)
18.00 Главное
19.25 «Легенды советского сыска» (16+)
21.05 «Незримый бой» (16+)
23.00 «Фетисов» (12+)
23.45 «СКАЗ ПРО ТО, КАК ЦАРЬ ПЕТР АРАПА ЖЕНИЛ» (0+)
1.55 «СВИДЕТЕЛЬСТВО О БЕДНОСТИ» (12+)
3.05 «РИСК БЕЗ КОНТРАКТА» (12+)
4.24 «ПАССАЖИР С «ЭКВАТОРА» (6+)

5

5.00 «ТАКАЯ РАБОТА» (16+)
8.00 «Светская хроника» (16+)
9.00 «Моя правда. Иванушки International. Вместе навсегда» (16+)
10.00 «ШЕФ. НОВАЯ ЖИЗНЬ» (16+)
18.25 «ШЕФ. ИГРА НА ПОВЫШЕНИЕ» (16+)
0.35 «ЗНАХАРЬ» (12+)
2.55 «КВАРТИРАНТКА» (16+)
4.20 «Большая разница» (16+)

МАТЧ!

13.00 Спортивные танцы. Чемпионат мира по акробатическому рок-н-роллу (0+)
13.55 «Тает лёд» (12+)
14.15 Смешанные единоборства. RCC. Александр Шлеменко против Дэвида Бранча. Иван Штырков против Ясубея Эномото (16+)
15.40 Футбол. Чемпионат Франции. «Анже» - «Монако»
17.40 Новости
17.45 Биатлон. Кубок мира. Эстафета. Женщины (0+)
19.25 Новости
19.30 Биатлон. Кубок мира. Гонка преследования. Мужчины (0+)
20.20 Все на Матч!
20.45 Биатлон. Кубок мира. Гонка преследования. Женщины
22.00, 1.20 Новости
22.05, 1.25 Все на Матч!
22.55 Биатлон. Кубок мира. Эстафета. Мужчины
0.50 Биатлон с Дмитрием Губерниевым
2.25 Профессиональный бокс и смешанные единоборства. Самые зрелищные поединки 2019 года (16+)
3.25 Футбол. Чемпионат Испании. «Севилья» - «Вильярреал»
5.25, 7.55 Все на Матч!
5.55 Футбол. Чемпионат Испании. «Валенсия» - «Реал» (Мадрид)
8.25 Гандбол. Чемпионат мира. Женщины. Финал (0+)
10.10 Бобслей и скелетон. Кубок мира (0+)
10.40 Конькобежный спорт. Кубок мира (0+)
11.15 Смешанные единоборства. PFL. Ахмед Алиев против Рашида Магомедова. Ислам Мамедов против Лоика Раджабова (16+)

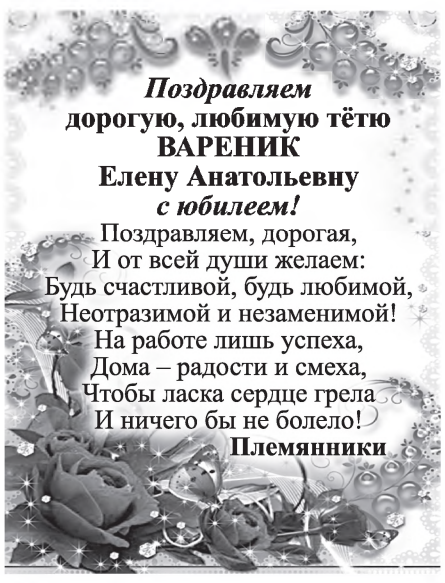

Уважаемые жители района!

9 декабря, в рамках акции, приуроченной к Международному дню борьбы с коррупцией, будет работать телефонная «горячая» линия с гражданами по вопросам антикоррупционного просвещения.

На все интересующие вас вопросы вы сможете получить ответы с 9.00 до 18.00 по телефону 8 (42154) 24-4-06.

Отдел правовой работы администрации района

Уважаемые жители района!

В редакции газеты «Наше время» **по адресу: п. Переяславка, ул. Ленина, 30** вы всегда можете приобрести свежий номер издания или предыдущие выпуски «НВ» **по цене 18 рублей.**

Мы реализуем также бумагу для упаковки или для растопки печей **по цене 100 рублей за пачку.**

Реклама

Товары из Монголии.

Всё из верблюжьей шерсти.

12 декабря,
в п. Переяславка,
ДК «Юбилейный»,
с 10.00 до 17.00.

Для вас разнообразные изделия – от носков из верблюжьей шерсти до одеял и обуви...

Реклама

Краеведение

История партизанского движения в районе

«ТЫ ЦЕЛЬСЯ ВЕРНЕЕ, СТРЕЛЯЙ И НЕ ТРУСЬ. ПУСТЬ КОНЧАЕТСЯ НАША НЕВОЛЯ...»

Немалый пласт истории нашего района после его освоения первопоселенцами связан с партизанским движением в годы интервенции. Об этом свидетельствуют документы в районном архиве и районном краеведческом музее. К сожалению, им присущ сухой, официальный стиль, за которым не всегда проглядывает личность человека. Как, например, Соколова, командира партизанского отряда, действовавшего в нашем районе.

ВЗЛЕТ КОМАНДИРА СОКОЛОВА

Контрреволюция развернула массированный террор в деревне – выискивала коммунистов и беспартийных большевиков, бывших красноармейцев, арестовывала, учиняла расправы и расстрелы, насаждала или вербовала агентов во всех сёлах Киинской и Полётненской волостей. Многие красногвардейцы, приехавшие домой с гражданской войны с оружием, жили нелегально, каждый день был для них опасным из-за постоянных налётов белоказаков. Так, в Георгиевке были схвачены, избиты и увезены в Хабаровск Слободчиков Абрам Павлович и Лагута Артём Васильевич. В деревнях стали создаваться подпольные группы сочувствующих советской власти. В марте 1919 г. в Прудки к бывшему красногвардейцу Петру Слободчикову прибыл Бойко-Павлов. Они обсудили вопрос объединения подпольщиков. А в декабре на заимке Порфирия Сысоева, в двух км от Соколовки, состоялся съезд подпольных групп сочувствующих советской власти, куда съехались 76 делегатов. К тому времени у Слободчикова уже было взято на учет продовольствие лесопромышленника Сенкевича, завезённое в верховья Хора на лесозаготовки. Съезд решил организовать партизанский отряд, начальником штаба был избран Д.И. Бойко-Павлов, в состав штаба вошли Зубков, Ткач, Слободчиков П.Д., Шупилов М.А., Семченко А.Н., Рыбаков, Соколов, Кривулин. Разместился штаб в с. Бичевая, записываться в отряд потянулась туда и молодёжь, а также бывшие красногвардейцы, с оружием и без него.

Тогда и был назначен командиром партизанского отряда Соколов. Что это был за человек – об этом в архивных документах я не прочитал. Но скорее всего, он был храбрым, мужественным и сметливым. Первый же налёт отряда под его руководством в мае 1919 года на японский гарнизон, охранявший ж/д мост, был успешным. Сняв часовых и забросав казарму гранатами, отряд разгромил гарнизон и скрылся в тайге. Но борьба с интервентами была нелегкой, а силы неравными. В ответ из Хабаровска была послана карательная экспедиция японцев, белогвардейцев и белоказаков – кавалерия и пехота с пулеметами (по сведениям, их было около 4-5 тыс. человек), которые рассредоточились по трем направлениям: от Георгиевки – на Васильевку, Табань, Бичевую; от Хабаровска – на Жулиху, Марусино, Петровичи, Полётное, Прудки и тоже на Бичевую; от Хора – на Кондратьевку, 3-й Сплавной, Новохорье, Ямполь, Святогорье и Каменец-Подольск. Отряд был вынужден отступить вглубь тайги, в верховье Хора. Прямых доказательств нет, но косвенно, судя по воспоминаниям партизан, можно сделать вывод, что в отряд Соколова был внедрен предатель. И партизаны склонялись к тому, что это был Зубков, член штаба. Именно он и еще 30 партизан остались в Бичевой при штабе, когда отряд, скрываясь от японцев, ушел в тайгу. Как следует из воспоминаний очевидцев, Зубков все имущество штаба со списками партизан направил со своими ребятами к Черному ключу, чтобы все это спрятать. Но обоз неожиданно нарвался на засаду белоказаков. Часть сопровождающих отступила в тайгу, остальные, переправившись через Хор, вернулись в Бичевую. Но ни штаба, ни продуктов, ни Зубкова там уже не было... Во время переправы через реку Хор молодой партизан Тропынин был ранен, пуля раздробила ему челюсть, от потери крови он умер и был похоронен в лесу, в районе Сухой сопки, около реки Кия. Часть партизан после боя с белоказаками вынуждена была перейти на нелегальное положение. Остальные перебрались таежными тропами в Жулиху – туда, где была продуктовая база...

Слежка за партизанами и помогавшими им жителями усиливалась, налёты, аресты, расстрелы не прекращались. В мае 1920г. в район три раза высылались карательные экспедиции. В каждом селе, помимо расстрелов, сжигались дома, отбирался скот. Когда в июле 1920 г. была объявлена мобилизация в армию Колчака, новобранцев на призывном пункте подвергали жесточайшей проверке на лояльность и причастность к партизанскому движению. При «чистке» рядов иных сразу же конвоировали в «вагон смерти», многих наказывали розгами или плётками.

В ноябре 1920 г. на партизанской конференции в Анастасьевке был создан военно-революционный штаб, в состав которого вошёл Бойко-Павлов, командующий партизанским движением по Хабаровскому центральному и Хорско-Бикинскому направлениям. Штаб начал большую работу по формированию партизанских отрядов в Полётненской и Киинской волостях. Отряд Соколова был направлен для агитации в казачий полк в Киинск. Казаки были разоружены, их оружие передали гродековской группе содействия партизанам. Тем временем японцы разместили свои гарнизоны в Переяславке, Георгиевке, Табани, а в Полётном даже провели телефон. На колокольнях церквей были размещены наблюдательные пункты, откуда интервенты следили за передвижением населения. Один раз в пять дней японцы проводили обходы по домам, изучали каждую семью – сколько в семье мужчин, нет ли там партизан, заодно пристреливали домашний скот, забирали птицу, приставали к женщинам. Ночью в деревнях курсировал усиленный патруль, который каждый раз отбирал у крестьян подводы с лошадьми. Ненависть к непрошеным гостям среди населения росла с каждым днём. Крестьяне отказывались давать подводы, повреждали телефонные линии, похищали провода и т.д. Среди колчаковцев, где по заданию ревштаба продолжалась агитационная работа, тоже шло брожение. Так, колчаковская охрана, охранявшая на ст. Верино пленных красноармейцев, со своим вооружением и продуктами ушла в партизанский отряд Соколова.

Тем временем в военно-революционном штабе разрабатывался план изгнания японцев из с. Полётного и Георгиевки отрядом Соколова. Первый бой в Георгиевке 19 января 1920 г. был неудачным (к японцам подоспело подкрепление), и отряд Соколова отступил в Соколовку, но разведка и добровольные помощники из местных жителей сообщили, что, «мобилизовав» подводы у крестьян, на подмогу своим двинулся на Георгиевку Полетненский гарнизон японцев. Под Соколовкой налетевшие партизаны отбили у японцев обоз с оружием, в т.ч. пулеметом, продовольствием, обмундированием, и ушли с трофеями в Михайловку. Японцы, опасаясь «соколов», были вынуждены из Полётного и Георгиевки перебазироваться в Переяславку.

В этих боях потери партизан составили в Георгиевке – 7 человек и под Соколовкой – 2 человека. В перестрелке были также убиты три извозчика из Петровичей Японцы потеряли в Георгиевке двух солдат, а под Соколовкой – 70. Через неделю в Михайловку был направлен японский полк солдат. Получив донесение от разведки, отряд Соколова оставил Михайловку и ушёл на Князе-Волконку, куда уже двигалась крупная экспедиция японцев. Командующий отрядом Бойко-Павлов дал приказ занять позиции и вступить в бой с японцами кавалерийскому отряду Изотова. Японцы повернули обратно, а отряд Соколова по распоряжению ревштаба направился в с. Марусино, где вошел в подразделение Шахрая. Этим составом партизаны совершили налет на станцию Крутликово, где разобрали ж/д пути, сожгли два небольших моста, сняли на станции аппаратуру и разбили железнодорожную связь. Тем временем разведка донесла, что казачья сотня в Екатеринославке сгоняет скот для отправки в Переяславку. Срочно направившееся туда подразделение партизан завязало перестрелку с охраной на подступах к селу. Казаки, опасаясь партизанского окружения, поспешили убраться восвояси, бросив скот.

«ЗАКАТ» СЛАВЫ КОМАНДИРА

С приходом в Хабаровск эшелона народно-революционных войск, гарнизон японцев, оставив охрану на ст. Верино, убыл в Хабаровск. В Переяславку вступил отряд Соколова. К этому времени он пополнился молодёжью из сёл района, и из трёх рот был сформирован батальон. Когда Калмыков, захватив 36 пудов золота, оставил Хабаровск и двинулся вверх по Уссури, соколовцы получили приказ выйти на реку – на захват беглеца. Под командованием Шахрая отряд прибыл в Невельское, но оказалось, что Калмыков уже ушёл в Китай, и отряд вернулся в Переяславку. Вскоре из сел сюда съехались крестьяне с красными флагами, транспарантами и лозунгами: «Вся власть Советам!» «Вон, интервент!». Отряд организовал военный парад победы, колонны двинулись к ст. Верино, к братской могиле расстрелянных земляков. Там прошёл митинг с призывами бороться до полного освобождения родины от интервентов и белогвардейцев. В марте 1920г. был создан Киинский волостной революционный комитет, председателем которого избрали Пётра Даниловича Карнауха, а вся власть в волости перешла волревкому. Соколов, чувствовавший себя героем, вместо проведения в отряде военных учений занялся проверкой на станции пассажирских поездов, самовольно снимал с них людей, своей узкой группой учинял расстрелы. В волревком посыпались жалобы, среди партизан пошли нехорошие разговоры о действиях зарвавшегося командира. Председатель волревкома Карнаух был вынужден арестовать Соколова и приближенных к нему людей и отправить в Хабаровск. Так закатилась звезда Соколова...

На общем собрании отряда командиром был избран Абрам Павлович Слободчиков. Когда, нарушив договор о нейтралитете, японские интервенты захватили Хабаровск, Уссурийск и Владивосток, партизанский отряд под руководством А.П. Слободчикова провел бой с врагом на ст. Красная Речка и вернулся в Переяславку.

Работая над архивными документами, я прочитал о таком малоизвестном факте. В конце апреля 1920 г. в Переяславке состоялось заседание ревтрибунала над офицерами Колчака. Их из Уссурийска должны были конвоировать на запад, но по какой-то причине два вагона с белогвардейцами «застряли» на ст. Верино. Ревтрибунал всем вынес приговор о смертной казни, который и был приведен в Переяславке в исполнение...

В мае 1920 г. командованием ревштаба было приказано партизанским отрядам переправиться через Амур и направиться на дальнейшую борьбу с врагом в Амурскую область. Отряд А.П. Слободчикова двинулся в Аргунск к реке Уссури, но тут в отряде произошел раскол. Часть партизан отказалась идти дальше. Остальные на колёсном пароходе через Казакевическую протоку прибыли в село Михайло-Семёновское (ныне Ленинское) и заняли позицию напротив японского десанта со стороны Хабаровска. В июне 1920 отряд влился в Амурский полк Народно-революционной армии.

А.А. УЛЬЯНОВ, учитель Переяславской ШИ № 9

Официально

Нет – пожарам

ОГОНЬ НЕ ПРОЩАЕТ ОШИБОК!

Ежегодно около 80% всех пожаров происходит в жилом секторе. Имуществу граждан причиняется невосполнимый ущерб. Нередко пожары в жилье приводят к гибели людей.

Так в районе имени Лазо с начала 2019 года в жилом секторе в результате пожара погибли 4 человека.

Источником подавляющего большинства трагедий служат:

- неосторожное обращение с огнем;
- неосторожность при курении;
- неисправность электрического оборудования;
- несоблюдение мер пожарной безопасности при пользовании электрическими приборами;
- неисправность газового оборудования и несоблюдение мер пожарной безопасности при его эксплуатации;
- неисправность печного отопления.

Как показывает практика, в основном несчастья происходят по халатности людей. Нередко в огне гибнут сами виновники пожаров, их родственники, соседи. Огонь уничтожает имущество, жилье.

Избежать пожара несложно, если соблюдать меры предосторожности.

Ознакомьтесь с ними сами и объясните своим близким.

Помните, что всякий брошенный окурок или спичка может вызвать пожар.

Избегайте курения в постели: именно по этой причине чаще всего происходят пожары и гибнут люди.

Если у вас дома ветхая электропроводка, повреждены электророзетки – не ждите, когда вспыхнет пожар, вызывайте электромонтера. Для защиты электросетей от коротких замыканий и перегрузок применяйте предохранители только промышленного изготовления. Не оставляйте включенный телевизор без присмотра и не допускайте малолетних детей к самостоятельному просмотру передач. Выключая телевизор тумблером на панели, выньте также вилку шнура из розетки.

Не применяйте открытый огонь для проверки утечки газа – это неминуемо вызовет взрыв; используйте для этой цели мыльный раствор. Не оставляйте без присмотра включенные газовые приборы. Не допускайте к ним малолетних детей. Помните, что сушить белье над газовой плитой опасно: оно может загореться.

Не топите неисправную печь или камин. Не применяйте для растопки легковоспламеняющиеся жидкости. Дымоход не должен иметь трещин – это может привести к пожару.

При пользовании предметами бытовой химии соблюдайте осторожность. Большая часть их огнеопасна.

Не оставляйте малолетних детей в квартире одних, не храните в доступных местах спички, зажигалки и другие огнеопасные предметы.

Помните, что выброшенные из окон окурки часто заносит ветром в открытые окна и на балконы соседних квартир. Закройте окна и форточки вашей квартиры и не храните на незастекленных балконах горючее имущество.

При возникновении пожара ваш главный враг – время. Каждая секунда может стоить вам и вашим родственникам, соседям жизни!

Е.А. Браславская, ст. дознаватель ОНПР по муниципальному району им. Лазо (ФГПН)

ПЕРЕРАСЧЕТ РАЗМЕРА СУБСИДИИ НА ОПЛАТУ ЖИЛИЩНО-КОММУНАЛЬНЫХ УСЛУГ В СВЯЗИ С ИЗМЕНЕНИЕМ РЕГИОНАЛЬНЫХ СТАНДАРТОВ

Правительством Хабаровского края 07 ноября 2019 г. принято постановление № 459-пр, устанавливающее новые размеры региональных стандартов стоимости жилищно-коммунальных услуг. В связи с этим в ноябре 2019 г. центрами социальной поддержки населения в беззаявительном порядке произведен массовый перерасчет размеров субсидий.

По отдельным муниципальным районам изменения вступили в силу с 01 июля 2019 г.

Доплата субсидии за период перерасчета **будет перечислена вместе с выплатой субсидии за ноябрь.**

ИНФОРМАЦИЯ

ПУБЛИЧНЫЕ СЛУШАНИЯ

по вопросу предоставления разрешений на условно разрешенный вид использования земельных участков на территории муниципального района имени Лазо Хабаровского края

Организационный комитет по подготовке и проведению публичных слушаний по вопросу предоставления разрешений на условно разрешенный вид использования земельных участков на территории муниципального района имени Лазо Хабаровского края ИНФОРМИРУЕТ НАСЕЛЕНИЕ о назначении публичных слушаний

на 25 декабря 2019 года, в 11 часов по адресу: ул. Центральная, д. 34, с. Кондратьевка (здание администрации) - по вопросу предоставления разрешения на условно разрешенный вид использования – общественное питание (код – 4.6), **земельному участку в кадастровом квартале: 27:08:0010359,** площадью 603 кв. м, расположенному в территориальной зоне Т (зона инженерной и транспортной инфраструктуры), **местоположение:** 22 м на северо-запад от дома № 1, ул. Набережная, с. Дрофа, район имени Лазо, Хабаровский край, согласно прилагаемой схемы расположения земельного участка;

на 25 декабря 2019 года, в 16 часов по адресу: ул. Школьная, д. 5, с. Марусино (здание администрации) по вопросу предоставления разрешения на условно разрешенный вид использования – ведение огородничества (код – 13.1), **земельному участку в кадастровом квартале: 27:08:00010701,** площадью 716 кв. м, расположенному в территориальной зоне Р-1 (рекреационно-общественные зоны), **местоположение:** 30 м на юг от д. 3, ул. Центральная, с. Соколовка, район имени Лазо, Хабаровский край, согласно прилагаемой схемы расположения земельного участка.

Со схемами расположения земельного участка можно ознакомиться в сети «Интернет» на официальном сайте муниципального района имени Лазо в разделе «Градостроительное зонирование» **по ссылке https://lazoadm.khabkrai.ru/Deyatelnost/Gradostroitelnoe-zonirovanie-/2950**, в отделе архитектуры и градостроительства управления архитектуры и имущественных отношений администрации муниципального района имени Лазо **по адресу: ул. Октябрьская, д. 35, каб. 29, р.п. Переяславка, район имени Лазо, Хабаровский край**.

Замечания и предложения по вопросу предоставления разрешений на условно разрешенный вид использования земельных участков могут быть предоставлены заинтересованными лицами в Организационный комитет в письменной форме **в срок до 25.12.2019 по адресу: ул. Октябрьская, д. 35, каб. 29, р.п. Переяславка, район имени Лазо, Хабаровский край, телефон для справок 24-5-37.**

Национальные проекты
Демография

ГОСУДАРСТВЕННАЯ ПОДДЕРЖКА МАТЕРИНСТВА И ДЕТСТВА В РАМКАХ РЕГИОНАЛЬНОГО ПРОЕКТА "ФИНАНСОВАЯ ПОДДЕРЖКА СЕМЕЙ ПРИ РОЖДЕНИИ ДЕТЕЙ" НАЦИОНАЛЬНОГО ПРОЕКТА "ДЕМОГРАФИЯ"

НА ПЕРВОГО РЕБЕНКА

ЕДИНОВРЕМЕННАЯ ДЕНЕЖНАЯ ВЫПЛАТА

РАЗМЕР выплаты – **28 102 рубля**
(два прожиточных минимума для детей за II квартал 2018 года)

УСЛОВИЯ НАЗНАЧЕНИЯ:

*ребенок рожден, начиная **с 01 января 2019 года**;

*семья проживает на территории края

ЕЖЕМЕСЯЧНАЯ ВЫПЛАТА
в связи с рождением (усыновлением) первого ребенка
РАЗМЕР выплаты – **14 051 рубль**
ПЕРИОД выплаты – **до достижения** ребенком возраста **полутора лет**
***(с 01.01.2020** – до достижения ребенком возраста **трех лет**)

УСЛОВИЯ НАЗНАЧЕНИЯ:

*ребенок рожден, начиная **с 01 января 2018 года**;

*доход на одного члена семьи не более **21 201 рубля**

НА ВТОРОГО РЕБЕНКА

РЕГИОНАЛЬНЫЙ МАТЕРИНСКИЙ (СЕМЕЙНЫЙ) КАПИТАЛ

РАЗМЕР – **135 907,8 рубля**
(*30% от федерального материнского капитала, установленного на дату рождения ребенка)

УСЛОВИЯ ПРЕДОСТАВЛЕНИЯ:

*ребенок рожден, начиная **с 01 января 2019 года**;

* семья
- получила государственный сертификат на материнский (семейный) капитал (в соответствии с Федеральным законом от 29.12.2006 № 256-ФЗ);
- проживает на территории края

СРЕДСТВА МОЖНО НАПРАВИТЬ:

***на улучшение жилищных условий** *(приобретение, строительство жилья, уплата первоначального взноса по жилищному кредиту или займу, а также погашение жилищных кредитов и займов)*;

* **на получение образования детьми** *(оплата образовательных услуг, оплата проживания в общежитии, оплата дошкольного образования (ясли, детский сад);*

* **на приобретение товаров и услуг, предназначенных для социальной адаптации и интеграции в общество детей-инвалидов**

НА ТРЕТЬЕГО РЕБЕНКА И ПОСЛЕДУЮЩИХ ДЕТЕЙ

ЕЖЕМЕСЯЧНАЯ ДЕНЕЖНАЯ ВЫПЛАТА

РАЗМЕР выплаты – **14 158 рублей**

ПЕРИОД выплаты – **до достижения** ребенком возраста **трех лет**

УСЛОВИЯ НАЗНАЧЕНИЯ:

*доход на одного члена семьи не более **37 697,9 рубля**

*семья проживает на территории края

*дети проживают совместно с заявителем

Информация. Реклама

Будьте осторожны!

ПОМНИТЕ, БЕШЕНСТВО НЕИЗЛЕЧИМО!

Управление ветеринарии правительства Хабаровского края информирует о том, что в конце ноября в г. Амурске у животного без владельца (кот) был выявлен вирус бешенства.

Бешенство - вирусная болезнь животных и человека. К данному заболеванию восприимчивы все виды животных и человек. В дикой природе резервуарными хозяевами являются дикие плотоядные: волки, лисы, еноты, енотовидные собаки и т.д. Бешенство неизлечимо!!!

Возбудитель бешенства передается при укусе или ослюнении. Скрытый период болезни протекает от 2-х до 8-ми недель. Впоследствии развивается немотивированная агрессия, параличи глотки и языка (владельцам кажется, что животное подавилось), повышенная чувствительность к свету, шуму, поедание несъедобных предметов, обильное слюнотечение, параличи (повисание) ушных раковин, косоглазие, у диких животных наблюдается нетипичное поведение – безбоязненно заходят в населенные пункты, совершенно не боятся человека, ластятся и позволяют себя гладить. Смерть наступает от паралича центра дыхания и кровообращения. Кошки, больные бешенством, представляют особую опасность, т.к. бешенство у них протекает в агрессивной форме: животное кусается и царапается.

Если вас покусала, оцарапала или ослюнила собака, кошка или другое животное, немедленно обратитесь за антирабической помощью в медицинское учреждение. Если животное вам известно, ни в коем случае нельзя его убивать, а необходимо изолировать и сообщить в ветеринарную службу, за животным будет установлено наблюдение в течение 10-ти дней. Если в этот период признаки заболевания бешенством не проявятся, курс антирабической помощи отменяют. *Только своевременное оказание антирабической помощи спасет вашу жизнь. Проведите разъяснительную работу с детьми: не подходить к незнакомым животным, не пытаться самостоятельно лечить животных.*

Обязательно ежегодно вакцинируйте собак и кошек против бешенства. От многих владельцев при проведении вакцинации слышим: «моя собака не бешеная», «моя собака не кусается». Для того и проводится вакцинация, чтобы ваше животное не заболело бешенством и вы не поставили свою жизнь и жизнь своих близких под смертельную угрозу. Ваша собака не кусается - это замечательно, но она может вступить в контакт с животным, больным бешенством, и потом заразить вас.

Вакцинация против бешенства проводится бесплатно в филиале «Станции по борьбе с болезнями животных района имени Лазо» **по адресу: п. Переяславка, пер. Коммунальный, 12, понедельник-пятница – с 09.00 до 12.00 и с 13.00 до 16.00. Телефон для справок 21-4-28.**

Филиал СББЖ по району им. Лазо

ИНФОРМАЦИОННОЕ СООБЩЕНИЕ

О НАЗНАЧЕНИИ И ПРОВЕДЕНИИ ПУБЛИЧНЫХ СЛУШАНИЙ ПО ВОПРОСУ ПРЕДОСТАВЛЕНИЯ РАЗРЕШЕНИЯ НА ОТКЛОНЕНИЕ ОТ ПРЕДЕЛЬНЫХ ПАРАМЕТРОВ РАЗРЕШЕННОГО СТРОИТЕЛЬСТВА, РЕКОНСТРУКЦИИ ОБЪЕКТА КАПИТАЛЬНОГО СТРОИТЕЛЬСТВА НА ТЕРРИТОРИИ ХОРСКОГО ГОРОДСКОГО ПОСЕЛЕНИЯ МУНИЦИПАЛЬНОГО РАЙОНА ИМЕНИ ЛАЗО ХАБАРОВСКОГО КРАЯ

В соответствии с Федеральным законом РФ от 06.10.2003 № 131-ФЗ «Об общих принципах организации местного самоуправления в Российской Федерации», статьей 40 Градостроительного кодекса РФ, Уставом Хорского городского поселения и на основании Положения о публичных слушаниях в Хорском городском поселении, утвержденного решением Совета депутатов Хорского городского поселения от 30.01.2013 № 3, администрация городского поселения ПОСТАНОВЛЯЕТ:

1. Назначить публичные слушания по вопросу предоставления разрешения на отклонение от предельных параметров разрешенного строительства, реконструкции объектов капитального строительства на территории Хорского городского поселения **на 14 января 2020 г., в 16-00 по адресу: Хабаровский край, район имени Лазо, р.п. Хор, ул. Ленина, д. 20,** администрация поселения, зал заседаний по объектам строительства на земельных участках:

1.1. с кадастровым номером 27:08:0010302:151, местоположение: Хабаровский край, район имени Лазо, р.п. Хор, ул. Красноярская 2-я, д. 21, здание жилого дома;

1.2. с кадастровым номером 27:08:0010309:93, местоположение: Хабаровский край, район имени Лазо, р.п. Хор, ул. Лазо, д. 5, здание жилого дома;

1.3. с кадастровым номером 27:08:0010338:112, местоположение: Хабаровский край, район имени Лазо, р.п. Хор, ул. Кузнецкая, д. 29, здание жилого дома;

1.4. с кадастровым номером 27:08:0010315:0036, местоположение: Хабаровский край, район имени Лазо, р.п. Хор, ул. Гоголя, д. 41, здание жилого дома;

1.5. с кадастровым номером 27:08:0010341:1, местоположение: Хабаровский край, район имени Лазо, р.п. Хор, ул. Ленина, д. 88, здание жилого дома.

2. Утвердить прилагаемый Состав организационного комитета по подготовке и проведению публичных слушаний по предоставлению разрешения на отклонение от предельных параметров разрешенного строительства, реконструкции объекта капитального строительства на территории Хорского городского поселения.

3. Организационному комитету:

3.1. Обеспечить проведение публичных слушаний по вопросам предоставления разрешения на отклонение от предельных параметров строительства.

3.2. Подготовить заключение о результатах проведения публичных слушаний и опубликовать его в установленном порядке

3.3. Замечания и предложения по предоставлению разрешения на отклонение от предельных параметров разрешенного строительства, вынесенные на публичные слушания, могут быть представлены заинтересованными лицами в организационный комитет в письменной форме **по адресу: Хабаровский край, район имени Лазо, р.п. Хор, ул. Ленина, д. 20.**

4. Контроль за выполнением настоящего постановления возложить на ведущего специалиста-землеустроителя администрации городского поселения Головченко С.Л.

5. Главному специалисту по организационно-методической работе администрации городского поселения Кялундзюга О.С. опубликовать настоящее постановление в Сборнике нормативных правовых актов органов местного самоуправления Хорского городского поселения и разместить на официальном сайте администрации Хорского городского поселения в сети «Интернет».

6. Настоящее постановление вступает в силу после его официального опубликования.

Глава Хорского городского поселения
Ю.Н. Исаев

ИНФОРМАЦИОННЫЕ СООБЩЕНИЯ

В соответствии со статьями 22, 39.6, 39.18 Земельного кодекса Российской Федерации **администрация Хорского городского поселения района имени Лазо Хабаровского края** ИНФОРМИРУЕТ НАСЕЛЕНИЕ о предстоящем предоставлении в аренду за плату земельного участка для ведения личного подсобного хозяйства из категории земель - земли населенных пунктов, с кадастровым номером 27:08:0010319:78, площадью 1486 кв. м, имеющего местоположение: Хабаровский край, район имени Лазо, р.п. Хор, ул. Орджоникидзе, 1.

Заявления принимаются в течение месяца со дня опубликования **по адресу: п. Хор, ул. Ленина, 20, вторник, четверг - с 9-00 до 17-00.**

* * *

В соответствии со статьями 22, 39.6, 39.18 Земельного кодекса Российской Федерации **администрация Хорского городского поселения района имени Лазо Хабаровского края** ИНФОРМИРУЕТ НАСЕЛЕНИЕ о предстоящем предоставлении в аренду за плату земельного участка для ведения личного подсобного хозяйства из категории земель – земли населенных пунктов, с кадастровым номером 27:08:0010328:116, площадью 1297 кв. м, имеющего местоположение: Хабаровский край, район имени Лазо, р.п. Хор, ул. Украинская, д. 83.

Заявления принимаются в течение месяца со дня опубликования **по адресу: п. Хор, ул. Ленина, 20, вторник, четверг - с 9-00 до 17-00.**

В соответствии со статьями 22, 39.6, 39.18 Земельного кодекса Российской Федерации **администрация Хорского городского поселения района имени Лазо Хабаровского края** ИНФОРМИРУЕТ НАСЕЛЕНИЕ о предстоящем предоставлении в аренду за плату земельного участка для ведения огородничества из категории земель - земли населенных пунктов, с кадастровым номером 27:08:0010344:320, площадью 367 кв. м, имеющего местоположение: Хабаровский край, район имени Лазо, р.п. Хор.

Заявления принимаются в течение месяца со дня опубликования **по адресу: п. Хор, ул. Ленина, 20, вторник, четверг - с 9-00 до 17-00.**

* * *

В соответствии со статьями 22, 39.6, 39.18 Земельного кодекса Российской Федерации **администрация Хорского городского поселения района имени Лазо Хабаровского края** ИНФОРМИРУЕТ НАСЕЛЕНИЕ о предстоящем предоставлении в аренду за плату свободного земельного участка для ведения личного подсобного хозяйства из категории земель - земли, населенных пунктов, с кадастровым номером 27:08:0010352:455, площадью 1082 кв. м, имеющего местоположение: Хабаровский край, район имени Лазо, п. База Дрофа.

Заявления принимаются в течение месяца со дня опубликования **по адресу: п. Хор, ул. Ленина, 20, вторник, четверг - с 9-00 до 17-00.**

Уважаемые жители района!

Краевой детский центр «Созвездие» приглашает вас в физкультурно-оздоровительный комплекс «ФОКСТРОТ»!

С 8 декабря начинают свою работу тренажёрный и кардиозалы для индивидуальных занятий, зал аэробики и татами для «горячей зимовки», бассейн и универсальный спортивный зал - для тебя и твоей команды!

Ваш спортивный и купальный костюмы, новенькие кроссовки, плавательные шапочка и очки заждались выхода в свет!

Обязательно:

- собери сумку спортсмена со спортивной одеждой и кроссовками, купальными принадлежностями и набором для душа;

- оформи справку у врача - допуск терапевта и дерматолога;

- юные пловцы 7-14 лет не забудьте о сопровождении родителей.

Приходите знакомиться, мы подберём для вас удобное время для тренировок и лояльный тариф оплаты (документ, подтверждающий личность, обязательно).

«ФОКСТРОТ» ждет своих новых друзей в будни - с 8.00 до 22.00, в выходные дни - с 9.00 до 21.00 по адресу: п. Переяславка-2, ул. Авиаторов,101.

«ФОКСТРОТ» - твоё место для полезной зимовки!

Реклама 0+

Уважаемые жители и гости Переяславки!

Приглашаем вас на фестиваль авторской куклы

«Шелковое сердце».

Ждем вас

7 декабря, с 12.00 до 15.00

в ДК «Юбилейный».

Реклама 0+

Внимание! Конкурс!

Уважаемые родители!

В соответствии с Положением о проведении **конкурса детского рисунка «Безопасный труд глазами детей»,** утвержденного постановлением администрации муниципального района имени Лазо № 90-па от 28.01.2015 года, **с 01 декабря 2019 года начался прием заявок на участие в районном этапе конкурса.**

В целях повышения культуры охраны труда граждан, формирования у подрастающего поколения культуры охраны труда, внимательного отношения к вопросам безопасности труда, сохранения жизни и здоровья в процессе трудовой деятельности администрация муниципального района имени Лазо предлагает вам организовывать участие ваших детей в районном этапе конкурса.

Рисунки, занявшие первое место по каждой возрастной группе, будут направлены на краевой этап конкурса. Призёры будут награждены грамотами и ценными подарками.

Для участия в конкурсе необходимо в срок до 20 февраля 2020 года направить в управление по экономическому развитию администрации муниципального района имени Лазо Хабаровского края **по адресу: п. Переяславка, ул. Октябрьская, 35, кабинет 28, детские рисунки,** соответствующие возрастным группам и требованию к оформлению работ, установленным Положением о проведении конкурса.

Вышеуказанное Положение размещено на сайте администрации муниципального района имени Лазо, по адресу:

https://lazoadm.khabkrai.ru (раздел «Охрана труда», вкладка «Конкурс детского рисунка»).

За дополнительной информацией по всем возникающим вопросам просим обращаться **по телефону: 8 (42154) 21-8-73 или по электронной почте ohranatruda-lazo@yandex.ru.**

ПРОДАЖА

НЕДВИЖИМОСТЬ

•**КОМНАТА в общежитии СХТ** (1 этаж), собственность. **Тел. 8-914-554-95-67.**

КОМНАТА в п. Хор, ул. Кирова, 25А, 18 кв. м, 2 этаж, сухая, тёплая. **Тел. 8-909-853-57-74.**

•**2-КОМНАТНАЯ КВАРТИРА** в п. Переяславка-2, 47,3 кв. м, панельный дом, 4 этаж, оплата возможна с добавлением материнского капитала. **Тел. 8-962-587-50-35.**

•**2-КОМНАТНАЯ КВАРТИРА** в п. Переяславка, 1 этаж, центр, 44 кв. м. **Тел. 8-924-204-95-86.**

•**2-КОМНАТНАЯ КВАРТИРА** в районе площади Славы, на 3 этаже. **Тел. 8-914-158-30-80, 8-909-872-41-18.**

•**2-КОМНАТНАЯ благоустроенная КВАРТИРА** в центре п. Переяславка, в хорошем состоянии, недорого. **Тел. 8-909-844-29-55.**

•**2-КОМНАТНАЯ КВАРТИРА** в районе автовокзала, 45,5 кв. м, 5 этаж. **Тел. 8-924-314-50-81.**

•**2-КОМНАТНАЯ КВАРТИРА; 3-КОМНАТНАЯ КВАРТИРА** в п. Переяславка-2; **1-КОМНАТНАЯ КВАРТИРА** в п. Хор, ул. Менделеева, 45. **Тел. 8-914-426-53-33.**

•**БОЛЬШОЙ ВЫБОР квартир, домов** в п. Переяславка. Рассмотрим обмен, ипотеку, сертификаты, материнский капитал. **Тел. 8-924-207-07-07, Оксана Владимировна.** Реклама.

•**2-КОМНАТНАЯ КВАРТИРА** в п. Хор, 45,3 кв. м, район Кирпичного завода. **Тел. 8-914-154-05-28.**

•**2-КОМНАТНАЯ КВАРТИРА** в центре п. Хор, светлая, 5/5, 56,4 кв. м, 8,6 кв. м кухня, с/у раздельный. **Тел. 8-962-500-90-70.**

•**2-КОМНАТНАЯ КВАРТИРА** в центре п. Хор, с ремонтом. **Тел. 8-914-156-41-48, 8-962-677-70-04.**

•**СРОЧНО! Недорого! 2-КОМНАТНАЯ КВАРТИРА** в благоустроенном доме в с. Черняево, **или СДАМ. Тел. 8-909-871-57-54, 8-909-872-32-63.**

•**2-КОМНАТНАЯ КВАРТИРА** в п. Хор, 4 этаж, ул. Менделеева, д. 2; **1-КОМНАТНАЯ КВАРТИРА,** 2 этаж. **Тел. 8-962-674-75-23, 8-909-875-50-45.**

•**КОТТЕДЖ 2-этажный** в п. Хор, баня, гараж, земля в собственности. **Тел. 8-924-207-07-07.**

•**БОЛЬШОЙ ВЫБОР квартир, домов** в п. Хор. Рассмотрим обмен, ипотеку, сертификаты, материнский капитал. **Тел. 8-924-207-07-07, Оксана Владимировна.** Реклама.

•**БОЛЬШОЙ ВЫБОР квартир, домов** в п. Корфовский (10 км от Хабаровска). Рассмотрим обмен, ипотеку, сертификаты, материнский капитал. **Тел. 8-924-207-07-07, Оксана Владимировна.** Реклама.

•**БОЛЬШОЙ ВЫБОР квартир, домов** в п. Мухен. Рассмотрим обмен, ипотеку, сертификаты, материнский капитал. **Тел. 8-924-207-07-07, Оксана Владимировна.** Реклама.

2-КОМНАТНАЯ КВАРТИРА в п. Хор (БХЗ), в хорошем состоянии, 1/5, есть бойлер, домофон, балкон застеклён, окна пластиковые, кабельное телевидение и Интернет. Тел. 8-914-170-77-28, 8-964-901-93-02.

•**3-КОМНАТНАЯ КВАРТИРА** в п. Переяславка-2, 2 этаж. **Тел. 8-963-567-72-31.**

•**3-КОМНАТНАЯ КВАРТИРА** в п. Хор, в районе ж/д вокзала. **Тел. 8-909-852-80-59.**

•**3-КОМНАТНАЯ КВАРТИРА** в 2-квартирном панельном доме в п. Сукпай, общая площадь 73,2 кв. м, один собственник более 5 лет, подходит под материнский капитал, цена 350 тыс. руб. **Тел. 8-909-877-61-82.**

3-КОМНАТНАЯ благоустроенная КВАРТИРА в п. Хор (БХЗ), 2 этаж, 70 кв. м, в хорошем состоянии, 1 млн. 100 тыс. руб. Тел. 8-914-378-70-02.

•**ДОМ** по ул. Комсомольской в п. Переяславка, центр, 240 кв. м, есть всё, газ подведен, **или ОБМЕНЯЕМ на 2- или 3-комнатную квартиру,** не в старых домах, с вашей доплатой; **АВТОШИНЫ** - 215х65 R-16 на литье, 215х70 R-15 на литье, «Тойота». **Тел. 8-909-878-70-88.**

•**ДОМ** в п. Хор, ул. Заводская, в доме кухня, 5 комнат, санузел и скважина воды, котел (электро) и печь на дровах, сайдинг, пластиковые окна, ухоженный земельный участок (20 соток), хозпостройки. **Тел. 8-924-203-50-76.**

•**ДОМ** в п. Хор, на участке 19 соток, два гаража, летняя кухня, большой сарай, баня, сад, теплица, собственник. **Тел. 8-914-400-08-83.**

•**ДОМ жилой** в п. Хор, по ул. Ленина, площадь 50 кв. м, на участке 17 соток, имеются кирпичный гараж с погребом 40,5 кв. м, баня, сараи, колодец, скважина, отопление - электрический котел, можно использовать печное, место возвышенное, никогда не затапливает, цена договорная; **ШПАЛЫ**. **Тел. 8-909-807-52-20, 8-914-193-93-69, 8-914-401-87-96.**

•**Частный ДОМ** в п Хор, из бруса, 144 кв. м, 2 этажа. **Вопросы по тел. 8-924-111-10-54.**

•**ДОМ** в п. Хор, площадь 51,6 кв. м, кухня, баня, надворные постройки, вода, центральное отопление, с мебелью, земля в собственности. **Тел. 8-924-308-53-91.**

•**ДОМ,** 54 кв. м, 2-комнатный, кухня, прихожая, веранда, вода, туалет, хозпостройки, баня, 38 сот., в собственности. **Тел. 8-914-203-08-57, 8-924-213-23-87.**

•**ДОМ** в с. Георгиевка, ул. Центральная, земля в собственности, можно под материнский капитал. **Тел. 8-914-318-81-40, 8-914-378-70-02.**

•**Коммерческое ПОМЕЩЕНИЕ** с земельным участком в центре п. Переяславка. **Тел. 8-924-207-07-07.**

•**Действующий МАГАЗИН** в п. Хор, продуктовый, площадь 66 кв. м. **Тел. 8-962-500-68-98.**

•**СРОЧНО! ЗЕМЕЛЬНЫЙ УЧАСТОК 13,7 сотки** в п. Хор, с ветхим домом под снос. **Тел. 8-914-318-37-35, Евгений.**

•**ГАРАЖ кирпичный,** 6х6, с погребом, в районе БХЗ. **Тел. 8-962-150-42-41.**

ТРАНСПОРТ

•**МИНИ-ТРАКТОР «МИТСУБИСИ» и навесное,** привезен 6.06.2019 г. **Тел. 8-924-218-48-41.**

РАЗНОЕ

Редакция ПРОДАЕТ бумажные ОТХОДЫ по цене – 100 рублей за пачку. **Тел. 21-5-96.** Реклама.

•**ДУБЛЕНКА мужская,** натуральная, новая, 52 разм., длинная, пр-во Германии, цена договорная, при осмотре. **Тел. 8-914-209-76-63.**

•**ПИДЖАК мужской,** стильный, р. 46, пр-во Италии; **ЭЛЕКТРОГИТАРА с усилителем; ПОДУШКИ новые,** перьевые, недорого; **ПЕРИНА, ЭЛЕКТРОНАГРЕВАТЕЛЬ, ПЫЛЕСОС, детская ЭНЦИКЛОПЕДИЯ, ПАМПЕРСЫ № 3,** по 35 руб. **Тел. 8-914-424-13-36.**

•**ГАРНИТУР кухонный,** новый. **Тел. 8-962-500-68-98.**

•**Магазин «По карману». РАСПРОДАЖА:** куртки муж. - 1500 руб., молодежные жен. - от 1000 - 2000 руб. Реклама.

•**ПИЛОМАТЕРИАЛ** (горбыль, горбыль пиленый), цены доступные, самовывоз. **Тел. 8-909-803-15-55, 8-914-410-38-50.** Реклама.

•**Реализуем ПИЛОМАТЕРИАЛ,** в наличии и под заказ, организуем доставку. **Тел. 8-909-803-15-55.** Реклама.

•**ПИЛОМАТЕРИАЛ** (ель, лиственница), 4-6 метров, брус, доска, строевая доска от 3500 руб., **СТОЛБЫ, ГОРБЫЛЬ** (лиственница, ель), сухой, организуем доставку **Тел. 8-924-301-19-44.** Реклама.

ПИЛОМАТЕРИАЛ, разный, с доставкой. Тел. 8-929-403-73-74. Реклама.

ПИЛОМАТЕРИАЛ, разный, с доставкой. **Тел. 8-909-801-84-57.** Реклама.

ПИЛОМАТЕРИАЛ, разный, с доставкой. **Тел. 8-909-801-09-09.** Реклама.

ПИЛОМАТЕРИАЛ, все виды, всегда в наличии. Доставка, самовывоз, п. Хор. Тел. 8-909-879-77-79. Реклама.

ПЕНОПЛАСТ, 200х1200х5, 2600х1200х5, цена листа от 200 рублей. Тел. 8-962-151-43-93. Реклама.

•**ДРОВА** (дуб, береза, ясень), колотые, чурками, плахами, недорого, доставка, пенсионерам скидки. **Тел. 8-909-851-18-89.** Реклама.

•**ДРОВА** (горбыль), самосвал 15 куб. **Тел. 8-909-808-91-19.** Реклама.

•**ГОРБЫЛЬ пиленый,** сухой, 6000 руб. **Тел. 8-914-407-47-11.** Реклама.

•Привезём **ДРОВА лесные,** колотые; **УГОЛЬ.** Тел. **8-984-171-94-13.** Реклама.

•**ДРОВА, ГОРБЫЛЬ, ПИЛОМАТЕРИАЛ,** доставка, грузовик с крановой установкой. **Тел. 8-924-104-66-12.** Реклама.

•**ГОРБЫЛЬ сухой,** 8 кубов. **Тел. 8-924-213-70-87, 8-909-801-04-58.** Реклама.

•**УГОЛЬ просеянный,** доставка по району, **ДРОВА** чурками, колотые. **Тел. 8-914-417-40-45.** Реклама.

ДРОВА под заказ, любые, ГОРБЫЛЬ. Тел. 8-914-181-76-85. Реклама.

Больше и дешевле. ООО «Хорский ДОК» **РЕАЛИЗУЕТ дрова сухие – пиленый горбыль,** 40-45 см (ясень, дуб), кузов 3 м х 1,6 м х 1 м - 4,8 куба, цена 5800 руб. - **до 20 декабря.** Рассрочка, кредит, доставка. **Тел. 8-914-407-81-78.** Реклама.

УГОЛЬ ачинский, сортовой, отборный, просеян. ДРОВА таёжные, колотые, самосвал 3 т. Тел. 8-909-841-33-00. Реклама.

УГОЛЬ ачинский, сортовой, отборный, без пыли, самосвал 3 т. Тел. 8-962-150-18-94. Реклама.

ДРОВА, ГОРБЫЛЬ (ёлка, листвяк), сухие, 9-10 м³, цена от 5000 руб., доставка а/м «КАМАЗ». Тел. 8-914-202-47-18. Реклама.

ДРОВА, ГОРБЫЛЬ долготьём и пиленый, можно половину машины. **Тел. 8-909-852-47-95.** Реклама.

УГОЛЬ СОРТОВОЙ, ОТБОРНЫЙ. Тел. 8-962-585-84-28. Реклама.

УГОЛЬ сортовой, отборный. Тел. 8-914-183-27-75. Реклама.

УГОЛЬ отборный, просеянный, ДРОВА, ГОРБЫЛЬ пиленый и пачками, самосвал 3 т. Тел. 8-962-673-69-50. Реклама.

ДРОВА колотые чурками, есть сухие. **УГОЛЬ** из Хабаровска. **Тел. 8-909-853-93-54.** Реклама.

ДРОВА любые, колотые, чурками, **ГОРБЫЛЬ** в пачках, пиленый, есть сухой. **Тел. 8-924-213-70-87, 8-909-801-04-58.** Реклама.

УГОЛЬ сортовой, отборный, в мешках и тоннажом. **Тел. 8-924-213-70-87, 8-909-801-04-58.** Реклама.

ДРОВА (дуб, ясень), **ГОРБЫЛЬ пиленый,** сухой, крупный, 7 кубов, японский 5-тонник, размер кузова 220х440. **Тел. 8-914-169-31-31.** Реклама.

Недорого. ДРОВА, ГОРБЫЛЬ, сухой, пиленый (береза, листвяк, ясень), от 3500 руб. Тел. 8-924-404-08-54. Реклама.

ДРОВА, колотый дуб, 4 куб. м за 5000 руб. **Тел. 8-924-208-99-16.** Реклама.

ДРОВА колотые и чурками, недорого. Тел. 8-914-426-53-33. Реклама.

•**Магазин «ВАЛЕНТИНА»** проводит предновогоднюю **АКЦИЮ продовольственных товаров. ЦЕНЫ стали ещё ниже.** Приглашаем посетить наш магазин **по адресу: п. Хор, ул. Советская, 9.** Цены и ассортимент вас удивят. Реклама.

•**МЯСО** - свинина, баранина. **Тел. 8-909-805-44-65.**

•**МОРКОВЬ** - 30 руб./кг, **МОРКОВЬ** (некондиция) - 5 руб./кг. **Тел. 8-914-204-93-87.**

•**КАРТОФЕЛЬ едовой,** желтый, по 20-25 руб./кг, **МОРКОВЬ** по 25 руб, самовывоз. **Тел. 8-962-151-27-00.**

•**СОЛОМА соевая,** в рулонах. Возможна доставка. **Тел. 8-924-220-25-02.**

•**СОЛОМА соевая, СОЯ, РАЗМОЛ. Тел. 8-924-414-25-80.**

•**СОЛОМА соевая в тюках,** п. Переяславка, возможна доставка. **Тел. 8-962-500-19-19.**

•**СЕНО в тюках,** 2019 г., доставка. **Тел. 8-914-413-26-14, 8-909-878-62-19.**

•**СЕНО в рулонах,** возможна доставка. **Тел. 8-924-220-25-02.**

•**ГУСИ** до 1 года. **Тел. 8-914-370-53-52.**

•**ПЕРЕПЕЛА «техас»,** возраст разный, от 40 руб., самовывоз, с. Георгиевка. **Тел. 8-914-204-88-16.**

•**КОЗА дойная. Тел. 8-914-423-36-25.**

•**КОЗА дойная,** молочной породы, 3 года, котная. **Тел. 8-924-103-09-19.**

•ООО «Амурская Заря» **реализует БЫЧКОВ,** возраст - с рождения. **Тел. 8-914-375-43-88.** Реклама.

•**БЫК,** 1 г. 6 мес.; **ТЁЛКА,** 1 год, п. Переяславка. **Тел. 8-963-568-76-16.**

•**ПОРОСЯТА,** п. Хор. **КУПЛЮ размол, зерно, сою** (возможен обмен на поросят). **Тел. 8-914-219-91-36.**

ЩЕНКИ немецкой овчарки, рождённые 18 ноября. **Тел. 8-914-183-27-75.**

КУПЛЮ

ВЫКУП АВТО в любом состоянии, после ДТП, без документов, авто на запчасти, оформление документов, быстрый расчёт. **Тел. 8-909-821-25-65.** Реклама.

•**ВЫКУП АВТО** любой марки, займы под залог авто, расчёт на месте. **АРЕНДА АВТО. Тел. 8-909-879-79-00.**

•**ВЫКУП АВТО.** Быстро, дорого, возможен автообмен. **Тел. 8-914-400-16-59.**

ВЫКУП АВТО в любом состоянии, дорого, расчёт в день обращения. Тел. 8-914-200-55-66.

КУПЛЮ АВТО, ГРУЗОВИКИ, СПЕЦТЕХНИКУ, КРАНОВЫЕ УСТАНОВКИ. Тел. 8-909-804-66-33.

КУПЛЮ АВТО. ДОРОГО. Тел. 8-909-801-84-57.

БЫСТРЫЙ ВЫКУП АВТО. Тел. 8-909-879-77-79.

ВЫКУП АВТОМОБИЛЕЙ в день обращения, расчёт и оформление документов на месте. ДОРОГО. Тел. 8-924-306-10-30.

КУПЛЮ АВТО в любом состоянии. Тел. 8-914-196-89-29.

•**КУПЛЮ ДОМ, КВАРТИРУ** под материнский капитал, в районе имени Лазо. **Тел. 8-914-181-55-50.**

СРОЧНЫЙ ВЫКУП УЧАСТКОВ в г. Хабаровске или Хабаровском районе. Наличные. **Тел. 8-914-544-84-77.**

КУПЛЮ ЗЕМЕЛЬНЫЙ УЧАСТОК в г. Хабаровске или Хабаровском р-не, возможно у многодетных, ПОМОГУ с документами. Наличные! **Тел. 8-914-196-58-98.**

КУПЛЮ автомобильные ШИНЫ и ДИСКИ (литьё, комплектом), ЁМКОСТЬ под шамбо 4-10 куб. Тел. 8-909-804-66-33.

КУПЛЮ КАРТОФЕЛЬ жёлтый, оптом. Тел. 8-999-084-54-31.

ЗА СОДЕРЖАНИЕ ОБЪЯВЛЕНИЙ И РЕКЛАМЫ РЕДАКЦИЯ ОТВЕТСТВЕННОСТИ НЕ НЕСЕТ.

АРЕНДА

СДАЁТСЯ в аренду МЕСТО в торговом центре «АНГАР», 22 кв. м, под спецодежду, трикотаж, товары для спорта и туризма. Хорошая проходимость в магазинах торгового центра: строительные материалы, автомагазин и большой магазин одежды. Рядом находятся вокзал, автовокзал, больница. Для серьезного арендатора - льготный период. Тел. 8-914-548-98-99.

•**СДАМ** в центре Хабаровска **КОМНАТУ** на длительный срок. **Тел. 8-924-214-28-29.**

•**СНИМУ 2-, 3-комнатную КВАРТИРУ** на длительный срок. **Тел. 8-999-083-75-56.**

ОБМЕН

•**ОБМЕНЯЮ 1-комнатную КВАРТИРУ на 2-комнатную** в п. Переяславка. **Тел. 8-909-854-10-98.**

•**ОБМЕНЯЮ 2-комнатную КВАРТИРУ** в п. Переяславка, 48 кв. м, 5/5, кирпич, ремонт, **на 1-комнатную КВАРТИРУ** с ремонтом, доплатой, не ниже 2 этажа, р-он Переяславки, Хора (центр), **или ПРОДАМ. Тел. 8-909-873-24-84.**

•**ОБМЕНЯЮ 3-комнатную КВАРТИРУ** в 2-квартирном блочном доме в с. Киинск, в хорошем состоянии, имеются все надворные постройки (баня, гараж, колонка, сараи), на берегу реки, участок незатопляемый, незаболоченный, берег высокий (рыбалка, охота, грибы), **на 1-, 2-комнатную благоустроенную КВАРТИРУ или ПРОДАМ,** торг уместен. **Тел. 8-914-195-39-02.**

Работа ВАКАНСИИ

•КГБУ «Фармация» аптека № 3 п. Переяславка **требуется на постоянную работу ДВОРНИК.** Официальное трудоустройство, социальный пакет, нормированный рабочий день согласно трудового законодательства. **Обращаться в аптеку № 3 по адресу:** п. Переяславка, ул. Ленина, 49, с 9.00 до 15.00. **Тел. 8-924-111-72-50, 8 (42154) 21-5-45.**

•**ООО «ВиК» примет на работу СЕКРЕТАРЯ. Обращаться:** п. Хор, ул. Менделеева, 2. **Резюме направлять на адрес эл. почты:** uksmena@gmail.com. **Тел. 35-4-65, 8-914-410-46-90, 8-909-878-92-82** (звонить с понедельника по пятницу, с 8.00 до 17.00).

•В мастерскую **требуется МАСТЕР по ремонту обуви и изготовлению ключей.** Оплата достойная, п. Хор. **Тел. 8-914-213-18-18.**

•ЗАО «Переяславский молочный завод» **требуются АППАРАТЧИКИ в производственный цех.** Приём с 8.30 до 10. 30 час. **Тел. 8-909-851-84-49.**

•Комплексному центру социального обслуживания населения по району им. Лазо в п. Переяславка **на постоянную работу требуются ГЛАВНЫЙ БУХГАЛТЕР** (зарплата достойная) **и СПЕЦИАЛИСТ** по закупкам. **Тел. 8-909-855-11-39, 21-7-45.**

•**Требуется ПИЛОРАМЩИК** с опытом работы, п. Хор. **Тел. 8-909-803-15-55.**

•На предприятие **на постоянную работу требуется ВОДИТЕЛЬ,** работа утром, зарплата достойная, трудоустройство. **Тел. 8-924-202-54-37.**

•Организации для работы в Хабаровске **требуются РАБОЧИЕ** строительных специальностей, **РАЗНОРАБОЧИЕ, ПЛОТНИКИ-БЕТОНЩИКИ, АРМАТУРЩИКИ, СВАРЩИКИ** (возможно обучение, дневной график, предоставляются жильё, питание). **Тел. 8 (4212) 68-20-88, 8-909-802-20-88.**

•**Требуется ПОМОЩНИК по хозяйству,** с проживанием (старше 40 лет и пенсионный возраст приветствуется). **Тел. 8-914-544-28-68.**

•ОАО «Исток **примет на постоянную работу ВОДИТЕЛЯ** категории «Е, Д», на вывозку леса; **МАШИНИСТА** автогрейдера. **Обращаться в отдел кадров «ОАО «Исток» по тел. 8 (42154) 32-2-12.**

Предприятию для работы в лесу в районе им. Лазо требуются БРИГАДЫ на «ТТ-4» и «ДТ-75», оплата стабильная, соцпакет. Тел. 8-924-301-05-17, 8-962-150-26-43.

РАЗНОЕ

НУЖНА СРОЧНАЯ ПОМОЩЬ ВЕРЕ НИКОЛАЕВНЕ ЖИВЧИНОЙ!

У мамы 2-х детей рак 4 степени. Хабаровские врачи из-за большого риска отказались делать операцию, но в южнокорейском городе Пусан специалисты готовы помочь. Лечение дорогостоящее, денег на него у семьи нет, уже собрали, что могли, поэтому обращаются за помощью к землякам. По всем вопросам обращайтесь **к Живчину Константину Ивановичу по телефону 8-962-675-79-69.** Счет в Сбербанке, на который можно перечислить денежные средства на операцию, **2202200221160730.**

•**12.12.19 г.** депутат Законодательной думы Хабаровского края **Быченко Т. А. ПРОВОДИТ ПРИЁМ ГРАЖДАН по личным вопросам** в здании администрации Хорского городского поселения **по адресу: п. Хор, ул. Ленина, 20.**

•**МУЖЧИНА 67 лет познакомится** с женщиной, не злоупотребляющей алкоголем, для совместного проживания, согласной на переезд, жильё имеется. **Тел 8-962-226-11-48.**

•**Утерянное СВИДЕТЕЛЬСТВО** о восьмилетнем образовании АН 707470, выданное в 1980 году **на имя Горло Ивана Сергеевича, считать недействительным.**

•**КОТИКИ Пушистик и Шустрик** (гладкошерстный) **ждут добрые и заботливые руки.** Отзовитесь, добрые сердца! **Тел. 8-914-400-37-67.**

УСЛУГИ

•**«РЕМБЫТТЕХНИКА». РЕМОНТ** телевизоров всех марок, автоматических и п/автоматических стиральных машин, бензо/электроприборов, инструментов с гарантией и электронных плат холодильников. Выезд на дом. Бесплатная доставка крупной техники до мастерской и обратно. **ПРОДАЖА** ЖК и полупроводниковых телевизоров, стиральных машин, посудомоечных машин, микроволновых печей. **Тел. 8-924-314-30-57.** Реклама.

•**БУХГАЛТЕРСКИЕ УСЛУГИ для КФХ:** консультации, отчеты, бизнес-планы, субсидии. **Тел. 8-981-961-97-30.** Реклама.

•**ДВЕРИ** входные, межкомнатные, **мебель** и другое из массива дерева. **Тел. 8-909-877-10-07.** Реклама.

•**УСЛУГИ по ремонту телевизоров и стиральных машин.** Выезд на дом, бесплатная диагностика, гарантия солидного сервиса. **Тел. 8-909-858-22-52, Александр.** Реклама.

•Сервисный центр ИП Фрустатова **ПРОИЗВОДИТ** заправку картриджей, ремонт офисной техники, копирование, сканирование, ламинирование, отправку по электронной почте, распечатку документов и фотографий с внешних носителей, **ТАКЖЕ** имеются в продаже картриджи, канцтовары, календари, ежедневники на 2020 год. **Ждём вас по адресу:** п. Переяславка, ул. Октябрьская, 27. **Тел./ WhatsApp 8-924-212-93-95.** Реклама.

•Ателье «Мастерица» **принимает ЗАКАЗЫ на ремонт одежды и замену замков.** Можете приобрести подарки ручной работы к Новому году, **п. Переяславка, рынок, павильон № 3, бутик № 4.** Реклама.

•**НАТЯЖНЫЕ ПОТОЛКИ,** низкие цены, замер бесплатно, скидки. Гарантия, договор. **Тел. 8-924-300-70-90.** Реклама.

•**НАТЯЖНЫЕ ПОТОЛКИ** от эконом- до премиум-класса. **РЕМОНТ** квартир «под ключ», любые виды работ. **Тел. 8-909-841-40-11.** Реклама.

РЕМОНТ КОМПЬЮТЕРА у вас дома. Дёшево, выезд по району. **Тел. 8-914-378-64-34, Николай.** Реклама.

Студия профессионального аппаратного педикюра «Эстетик» **ПРИГЛАШАЕТ вас на эстетический и подологический педикюр.** Выполняем обработку трещин на стопах, удаление стержневых мозолей. Для вас полная стерилизация и современное оборудование. **Адрес:** п. Переяславка, ул. Октябрьская, 26, 2 этаж. **Запись по тел.** 8-**962-585-82-50.** Реклама.

ИЗГОТАВЛИВАЕМ кухни, шкафы-купе, прихожки, горки. **Устанавливаем** двери, **производим ремонт** кухонной мебели, **замену** столешниц, **ремонт** шкафов-купе. **Тел. 8-962-584-38-88, 8-914-177-46-31.** Реклама.

СВАРЮ печку в баню по вашему желанию (чертежу). Металл 5 мм. Быстро, качественно, недорого! **Тел. 8-929-406-48-94.** Реклама.

Стоматология «ПАНАЦЕЯ».
Лечение зубов, протезирование. Низкие цены, гарантия, п. Хор, ул. Ленина, 25. Лицензия ЛО-27-01-000868 от 12.09.2012 г. **Тел. 8-914-400-39-23, 8-962-151-81-88.** Реклама.

СТРОИТЕЛЬНАЯ КОМПАНИЯ «МОНТАЖ» пристроек, сантехники, электрики, перекрытие крыш, сайдинга, бань, гаражей, фундамента, заборов, внутренняя и наружная отделка, малоэтажное строительство, замена венцов, сварочные работы, установка шамбо, а также весь спектр строительных работ. Договор, скидки, доставка материала. **Тел. 8-924-917-30-48, 8-914-540-51-44.** Реклама.

•**УСЛУГИ домашнего мастера.** Любые работы по дому, требующие мужских рук. Быстро, качественно, недорого. **Тел. 8-914-194-97-53, 8-909-856-28-08.** Реклама.

ООО «САНТА – МЕД-7»,
лицензия № = ЛО-27-01-002169,
п. Переяславка, ул. Октябрьская, 76

Окулист – Кашура Ольга Ивановна, высшая категория
14 и 28 декабря, с 8.00 по адресу: ул. Октябрьская, 76.
ЗАПИСЬ к окулисту: тел. 8-914-774-71-03.
Направление на бесплатные операции в МНТК им. Фёдорова

УЗИ – взрослые и дети от новорождённых – Сычёв Александр Николаевич

Щитовидная железа, сосуды шеи и головы, лимфоузлы всех групп, молочные железы, почки, надпочечники + мочевой пузырь, **ОБП** – печень, поджелудочная, желчный пузырь, селезёнка, аорта, **ОМТ** – гинекология, мужская урология, сосуды нижних конечностей, коленные суставы. **Профилактика при** боли в ногах и коленных суставах, **при** желчекаменной болезни.

УЗИ регулярно по средам и в субботу 14 и 28 декабря, 8.00.
ул. Октябрьская, 76, всегда звоните по тел. 8-914-158-02-97.

В СЛУЧАЕ ПРОТИВОПОКАЗАНИЙ ПРОКОНСУЛЬТИРУЙТЕСЬ У СПЕЦИАЛИСТА. Реклама.

•**ПРОИЗВЕДУ** косметический ремонт жилых и нежилых помещений (обои, плитка, штукатурка и т.д.). **Тел. 8-909-871-57-46.** Реклама.

•**РЕМОНТ** квартир и ванных комнат «под ключ», все виды работ, качество, гарантия. **Тел. 8-914-187-34-21.** Реклама.

•**РЕМОНТ** квартир, **установка** дверей, выравнивание стен, поклейка обоев, панели, монтаж полов, фанера, ламинат, сантехнические работы. **Тел. 8-964-232-11-79.** Реклама.

ООО «Административная практика». Мы более 10 лет стоим на страже интересов водителей и пешеходов! Помощь в возврате водительского удостоверения. Досрочно. ОГРН 1195476050329. **Тел. 8-800-100-83-55, 8 (4212) 79-42-62.** Реклама.

ПЕЧАТЬ ЛЕНТ – праздничных, выпускных, свадебных – с любым текстом. **Тел. 8-914-400-83-60.** Реклама.

ТРИО «КУРАЖ» (п. Хор): юбилеи, свадьбы, корпоративы. Весело и незабываемо! **Тел. 8-914-410-84-40, 8-914-207-62-56.** Реклама.

ХОТИТЕ ВЫГОДНО купить, продать или обменять свою недвижимость, **РЕШИТЬ** вопрос с материнским капиталом или ипотекой – профессиональная работа специалиста по недвижимости – брокера – **для Вас!** Все консультации бесплатно! **Тел. 8-924-207-07-07, Оксана Владимировна.** Реклама.

ДУЭТ «МарЛен». Дед Мороз и Снегурочка придут к вам в гости. Аниматорские программы с **Н**аучным, **П**оролоновым, **Л**енточным, **М**ыльным ШОУ. **Тел. 8-914-151-10-30, 8-924-103-08-46.** Реклама.

•**УСТАНОВКА спутниковых антенн.** «Телекарта» – 160 каналов, 1200 руб. в год, «НТВ+» – 150 каналов, 1200 руб. в год. Переводим абонентов на дешёвые тарифные планы. **Тел. 8-914-419-71-21.** Реклама.

•**УСТАНОВКА спутниковых антенн.** «Телекарта» – 160 каналов, «НТВ+» – 150 каналов, МТС-ТВ – 210 каналов. Перевод старых абонентов «Телекарты» на новый тариф 1200 руб. в год. **Тел. 8-962-223-52-25, 8-924-308-50-20.** Реклама.

•**УСТАНОВКА спутниковых антенн.** «Телекарта» – 160 каналов, «НТВ+» – 150 каналов, абонплата 1200 руб. в год, «НТВ+» – 150 каналов, абонплата 1200 руб. в год. **Тел. 8-962-223-52-25, 8-914-419-71-21.** Реклама.

•**ЦИФРОВОЕ ТЕЛЕВИДЕНИЕ.** Подключаем 20 бесплатных каналов. **Продаём** приставки и антенны. **Тел. 8-962-223-52-25, 8-924-308-50-20.** Реклама.

•**ПРОДАЖА и УСТАНОВКА двухтарифных электросчетчиков.** Замена проводки. **Тел. 8-962-228-11-36.** Реклама.

•**Спутниковое и цифровое ТЕЛЕВИДЕНИЕ.** Установка, продажа, ремонт. Тюнер «Телекарта» - 4000 руб. с установкой. **Тел. 8-962-228-11-36.** Реклама.

•**ВИДЕОНАБЛЮДЕНИЕ.** Установка и продажа оборудования. Без выходных. **Тел. 8-962-228-11-36.** Реклама.

•**Официальный дилер «МТС-ТВ».** Продажа, монтаж спутникового телевидения «МТС». **Действует акция «Вернём 3990».** Имеются в наличии **ресиверы** «МТС» (приставки). **Тел. 8-909-876-85-90.** Реклама.

УСТАНОВКА спутниковых антенн. «Телекарта» – 160 каналов, «НТВ+» – 150 каналов. Гарантия. Тюнеры HD, пульты. **Выполняем** ремонт оборудования. **Тел. 8-914-171-56-73.** Реклама.

УСТАНОВКА спутниковых антенн. «Телекарта» – 160 каналов, 1200 руб. в год, «НТВ+» – 150 каналов, 1200 руб. в год. Тюнеры HD, пульты. **Тел. 8-924-113-86-11, 8-962-675-72-98.** Реклама.

ЦИФРОВОЕ ТЕЛЕВИДЕНИЕ.
Подключаем, настраиваем 20 каналов без абон. платы. **Продаём** приставки, антенны. Гарантия. **Тел. 8-924-113-86-11, 8-962-675-72-98, 8-914-171-56-73.** Реклама.

•**ГРУЗОПЕРЕВОЗКИ** по району, региону, м/г 2 т, имеется тент. Переезды, перевозка мебели и другие грузы. **Тел. 8-909-877-53-86.** Реклама.

•**ГРУЗОПЕРЕВОЗКИ, ЭВАКУАЦИЯ АВТО,** борт 6 метров, кран 3 тонны. **Тел. 8-914-400-08-83.** Реклама.

•**УСЛУГИ МАШИНЫ-ШАМБО. Тел. 8-962-225-29-49, 8-924-220-54-49.** Реклама.

•**ДОСТАВКА ДРОВ,** колотые и чурками, **ГОРБЫЛЬ** пиленый и пачками (ясень, дуб, ёлка), грузовик 3-тонник. **УСЛУГИ** эвакуатора, манипулятора. **Доставка УГЛЯ. Тел. 8-914-777-56-57.** Реклама.

•**УСЛУГИ.** «КАМАЗ»-сельхозник + прицеп-зерновоз. **Тел. 8-924-102-96-76.** Реклама.

ИП Горелова.
РИТУАЛЬНЫЕ УСЛУГИ п. Мухен предоставляют населению большой выбор ритуальных принадлежностей, гробы, венки, памятники, оградки. Доставка в близлежащие сёла. Обращаться: п. Мухен, ул. Молодёжная, д. 9. **Тел. 8-924-204-39-96, 8-909-840-79-63.** Реклама.

28 ноября с.г. на 73-м году ушла из жизни наша дорогая и любимая мама и бабушка

ШВАНОВА Лина Пимковна.

Это был добрый и светлый человек. Всех, кто знал её, просим помянуть добрым словом.

Дочери Наташа и Таня, внуки Серёжа и Алик, Оксана и Алексей

ЗА СОДЕРЖАНИЕ ОБЪЯВЛЕНИЙ И РЕКЛАМЫ РЕДАКЦИЯ ОТВЕТСТВЕННОСТИ НЕ НЕСЕТ.

РЕКЛАМА, РЕКЛАМА, РЕКЛАМА, РЕКЛАМА, РЕКЛАМА, РЕКЛАМА, РЕКЛАМА

НОВЫЕ ТЕХНОЛОГИИ КОМФОРТА

СКИДКИ ДО 25%

РАССРОЧКА БЕЗ ПЕРВОНАЧАЛЬНОГО ВЗНОСА ДО 36 МЕСЯЦЕВ

«ДОГОВОР НА ДОМУ»

ОТ ЗАМЕРА ДО МОНТАЖА 5 ДНЕЙ

- ПЛАСТИКОВЫЕ ОКНА
  пластиковые откосы – в подарок!
  4-х ступенчатое проветривание – в подарок!
- БАЛКОНЫ, ЛОДЖИИ
  выносы, крыши, отделка «под ключ»
- НАТЯЖНЫЕ ПОТОЛКИ
  без швов, фотопечать (германия, франция)
- ШКАФЫ-КУПЕ, КУХНИ
- ВХОДНЫЕ ДВЕРИ, АРКИ
- МЕЖКОМНАТНЫЕ ДВЕРИ

ПРЕДЪЯВИТЕЛЮ КУПОНА СКИДКА 1000 РУБЛЕЙ

8-909-824-60-47

РЕКЛАМА

магазин «Мир вашего дома»

ПРЯЖА

домашний текстиль • сувениры • игрушки

ФЕЙЕРВЕРКИ

п. Переяславка, рынок,
в здании администрации рынка.

Реклама

Тел. +7-914-161-00-72.

Уважаемые жители района!

Не забудьте выписать районную газету для себя, своих родных и близких.

С 1 по 28 декабря
в редакции газеты по адресу:
п. Переяславка, ул. Ленина, 30,
а также в ***ДК п. Хор по адресу: ул. Ленина, 6***
ВЕДЁТСЯ ПОДПИСКА
на газету «Наше время»
на 1 квартал 2020 года –
без доставки на дом.
Это всего 195 рублей на 3 месяца!

Реклама

ЖДЕМ ВАС!
Районную газету ежемесячно можно выписать и в почтовых отделениях района.

ПОДДЕРЖИТЕ «РАЙОНКУ»:
СВОИ НОВОСТИ БЛИЖЕ И ПОНЯТНЕЕ!

10 декабря /вт
Дом Культуры п. Хор

ОГРНИП:309434531600242 ИНН:434600424802 СВ-ВО:43№002278346 ИП Лазарев В.А.

с 9.00-19.00

МЕХА

северная мода
г. Киров

КРЕДИТ на 2 года

КРЕДИТ ПРЕДОСТАВЛЯЕТ АО «ОТП Банк»,, Генеральная лицензия Банка России №2766. Сумма кредита от 2000 р. до 300 000 рублей Первый взнос по кредиту от 0% до 99% от стоимости товара, срок кредита от 4 до 24 месяцев, комиссия за обслуживание кредита-0%, Комиссия за предоставление кредита-0%,процентная ставка за пользование кредитом от 31,5 до 57%, по одному договору заёмщик может приобрести до шести товаров, кредит предоставляется гражданам РФ. Товар сертифицирован. Организатор ИП Лазарев В.А.

КРАСИВО и ТЕПЛО!

Реклама

СЛУХОВЫЕ АППАРАТЫ

по цене
от 3000 до 40000 рублей
вы можете приобрести

7 декабря
в ДК «Юбилейный»
(п. Переяславка, ул. Октябрьская, 52),
с 9.00 до 10.00,

Компьютерная настройка.
Подбор с помощью АУДИОМЕТРА.
Скидки: детям – 20%, пенсионерам – 10%.
Аксессуары.
Гарантия. Товар сертифицирован.

Справки по телефонам
8-913-653-57-50,
8-908-799-83-35.

Свидетельство 30655228226400080, выдано 07.10.2011 г. ИНН 552806262089

ИМЕЮТСЯ ПРОТИВОПОКАЗАНИЯ. НЕОБХОДИМА КОНСУЛЬТАЦИЯ СПЕЦИАЛИСТА

Реклама

Реклама

«ДВ Страховой Консультант» ДВСК

1. Автострахование ОСАГО
2. Сохраним, восстановим вашу скидку (КБМ)
3. Помощь в расторжении договора
4. Внесение изменений в полис ОСАГО
5. Оформление ДКП
6. Страхование от несчастного случая *(в т.ч. спортсменов)*
7. Страхование имущества, гражданской ответственности

НАШ АДРЕС: п. Переяславка, ул. Ленина, 10 *(стоянка ГАИ).*

РЕЖИМ РАБОТЫ: *понедельник-суббота* – с 9.00 до 18.00, *обед* – с 13.00 до 14.00, *выходной* – воскресенье.

Тел. 8-914-414-50-04.

Возможен приём документов и расчет по WhatsApp.

ТОРГОВЫЙ ЦЕНТР «НОВЫЙ»
(п. Переяславка, ул. Постышева, 2)

ПРИГЛАШАЕТ ГОСТЕЙ ЗА ПОКУПКАМИ:
чайники – от 587 руб.;
электромясорубки – от 3090 руб.;
плиты настольные – от 570 руб.;
плиты стационарные – от 10650 руб.;
холодильники – от 9505 руб.;
телевизоры – от 8999 руб.

ДОСТАВКА В ДЕНЬ ПОКУПКИ.

Бонусы, кредиты и рассрочка от «Хоум Кредит Банк» (лиц. 316 от 15.05.2012 г.) и «ОТП Банк» (лиц. 2766 от 27.11.2014 г.).

Тел. 8-924-314-11-61.

Реклама

Уважаемые читатели и подписчики!

НАПОМИНАЕМ ВАМ, ЧТО ПРИЁМ ОБЪЯВЛЕНИЙ, ПОЗДРАВЛЕНИЙ ВЕДЁТСЯ ЕЖЕДНЕВНО, с 9.00 до 18.00, в ТЕКУЩИЙ НОМЕР – до обеда ВТОРНИКА.

Тел.: 21-4-78 и 21-5-96.

РЕКЛАМА

ИП Грабцов А.Н.

Осуществляет **ДОСТАВКУ ГАЗА**

заявки принимаются по телефону

8-909 - 855 -14-04

С нами безопасно, качественно, надежно!

РЕКЛАМА

•п. ПЕРЕЯСЛАВКА, ул. Индустриальная, 9. •г. ВЯЗЕМСКИЙ, ул. Коммунистическая, 30 А.
Тел.: 8-914-158-96-02, 8-924-210-30-33 (круглосуточно).

СЛУЖБА ПО ВОПРОСАМ ПОХОРОННОГО ДЕЛА

«АНГЕЛ»

ОКАЗЫВАЕТ
•комплекс ритуальных услуг, необходимых для организации полноценных похорон,
•подробную консультацию родственникам умершего, производит полное сопровождение похорон.

Наши компетентные деликатные сотрудники поддержат, пояснят нюансы, возьмут на себя все заботы, которые предполагает организация ритуальных услуг и похорон (кремации), и предложат все необходимые атрибуты (гробы, похоронные венки, ритуальный транспорт, бригада).

Цены на похороны и сопутствующие товары делают наши услуги доступными для всех категорий граждан, а наши возможности позволяют осуществлять похороны любого класса, вплоть до элитных похорон.

Предоставляются льготы по погребению, изготовлению и установке памятника участникам ВОВ, пенсионерам МО РФ, МВД и др. силовых структур, а также реабилитированным гражданам.

ПРЕДОСТАВЛЯЕМЫЕ УСЛУГИ:

-Бесплатная круглосуточная консультация диспетчера по всем вопросам оказания ритуальных услуг;
-Незамедлительный выезд агента на дом усопшего или иное место происшествия;
-Круглосуточная транспортировка умершего в морг;
-Оформление всех необходимых документов для захоронения и кремации;
-Прием заказов и заключение договоров на организацию похорон (захоронение/кремация) с предоставлением широкого выбора ритуальных принадлежностей;
-Предоставление ритуального зала;
-Предоставление специализированного автокатафалка и автобуса для пассажиров;
-Изготовление и установка памятников и оградок;
-Благоустройство мест захоронения;
-Заключение договоров на организацию похорон по безналичному расчету;
-Заключение договоров на организацию похорон с организациями;
-Оформление документов и отправка груза «200» в любой город РФ, СНГ и мира авиа, ж/д и автотранспортом.

РЕКЛАМА

Наш адрес: п. Хор, ул. Заводская, 18, остановка «Поссовет»;
п. Переяславка, пер. Ленина, 5 «В» (возле морга);
п. Мухен, ул. Молодёжная, 9.

8-924-201-01-37, 8-924-204-39-96, 8-924-217-40-57, 8-924-218-96-21.

Ритуальные услуги «РитуалХор»

ПРЕДОСТАВЛЯЮТ НАСЕЛЕНИЮ СЛЕДУЮЩИЕ ВИДЫ УСЛУГ:

•круглосуточная бесплатная транспортировка умершего в морг;
•организация и обслуживание похорон;
•бесплатное получение медицинских справок в морге, оформление справок на получение пособия на погребение, оформление свидетельства о смерти.

ДОПОЛНИТЕЛЬНО МЫ МОЖЕМ ВАМ ПРЕДЛОЖИТЬ:

•венки, гробы – от дешевых до элитных, всегда большой выбор памятников по доступным ценам;
•отсыпка мест захоронения щебнем, отсевом;
•заливка и устройство подиумов;
•изготовление оградок;
•копка могил на любом кладбище;
•оформление документов и отправка груза «200» в любой город РФ и СНГ.

БОЛЬШОЙ ВЫБОР ПАМЯТНИКОВ, ВОЗМОЖНА РАССРОЧКА.

ЗА СОДЕРЖАНИЕ ОБЪЯВЛЕНИЙ И РЕКЛАМЫ РЕДАКЦИЯ ОТВЕТСТВЕННОСТИ НЕ НЕСЕТ.

В МИРЕ ЗАНИМАТЕЛЬНЫХ ФАКТОВ

СИЛА ХАРАКТЕРА?

Чха Са Сун, 69-летняя гражданка Южной Кореи, получила водительские права в 2010 году. Первый раз сдать экзамены она попробовала в 2005-м, но неудачно. С тех пор теоретическую часть экзамена она сдавала почти каждый день, и сделала это с 950-го раза. Ещё 10 попыток она затратила на практическую часть. Железная воля сделала эту женщину национальной героиней, а компания Нуит подарила ей автомобиль.

ГИГАНТ В НЕБЕ

Над Нью-Йорком был замечен огромный НЛО. Его видели и зафиксировали на свои смартфоны сразу несколько жителей города из разных точек, так что сомнений в подлинности события мало.

Единственное, что действительно удивило даже уфологов, это колоссальные размеры «тарелки», словно она не аппарат-разведчик, а настоящий звездолёт пришельцев... А потом, как всегда, НЛО просто исчез.

ФОНТАНЫ ВИНА?

В итальянской коммуне Марино ежегодно проходит необычный фестиваль – фестиваль винограда.

Его самое яркое событие – подача в фонтаны на главной площади вина вместо воды.

А вот в 2008 году, из-за технической ошибки, вино вместо фонтанов пошло в водопровод и стало литься из кранов нескольких близлежащих домов...

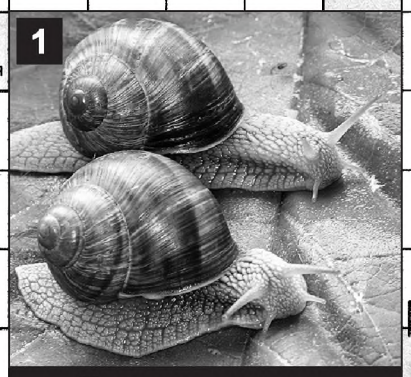

Тихоход в ракушке

Пик карьеры шашки

Анекдоты

Сын, ты куда собрался?

– Да до Сани схожу, телефон надо прошить.

– Ты что творишь, паразит? Мы же тебе его только вчера купили, когда успел порвать?

■ ■ ■

– Мам, я всё съел.

– Вот поэтому, сынок, мы с папой и хотим, чтобы ты жил отдельно.

■ ■ ■

Слышу – с улицы доносится: «Лежать! Лежать! Молодец!» Да. Я лежу. Я молодец.

■ ■ ■

– Люблю есть всё вегетарианское.

– Ага, я тоже. Особенно с мясом.

■ ■ ■

Если молодость не вернуть, тогда хоть верните деньги, которые я потратил на неё.

■ ■ ■

Старшеклассник спрашивает маму:

– Мы в этом году на море поедем?

– На море, сынок, поедут твои репетиторы.

■ ■ ■

Надо бы мужу позвонить, поди волнуется, где я... Да я и сама волнуюсь. Где я?..

■ ■ ■

– Ты, конечно, гадина и сволочь, но я тебя люблю.

– А ты козёл и урод.

– Но?

– Что «но»?

■ ■ ■

Одесса, на свои балконы выходят покурить два соседа.

– Сёма, вы вчера так орали на свою Клару! За что?

– Она не хотела говорить, на что истратила все мои деньги...

– Тогда за что вы на неё наорали сегодня снова?

– Сегодня она мне это таки сказала!

■ ■ ■

– Валентин Степанович, вы очень старомодный начальник!

– Ну что вы, Елизаров, не говорите глупостей. Идите... Верочка, назначьте Елизарову 20 плетей!

■ ■ ■

– Дорогой, у меня такое впечатление, что футбол ты любишь больше меня.

– Не волнуйся, дорогая, зато тебя я люблю больше, чем хоккей.

■ ■ ■

– Девушка, вы такая подтянутая, грациозная, как вам это удается?

– Я занимаюсь народными танцами.

– Как интересно! А какими?

– Стриптизом.

– А разве это народные танцы?

– Не знаю, но народу нравится...

ОТВЕТЫ НА СКАНВОРД,

напечатанный в № 46 от 21.11.2019 г.

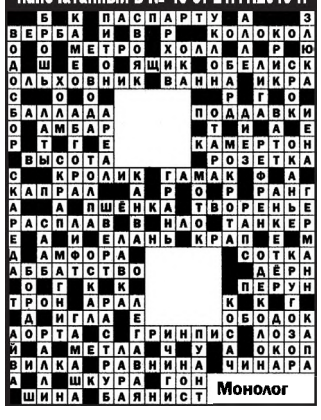

Монолог

КАЛЕЙДОСКОП

Правила этикета

Не задавайте нетактичных вопросов

Бестактные вопросы хотя бы раз в жизни может услышать каждый.

СКОЛЬКО ТЕБЕ ЛЁТ? Раньше считалось, что этот вопрос бестактно задавать исключительно женщинам, однако об этом не стоит спрашивать даже мужчин, ведь многие из них стремятся выглядеть моложе своих лет и следят за здоровьем и внешностью.

ОТКУДА У ТЕБЯ ЭТОТ ШРАМ? Не стоит спрашивать человека о его травмах, ранах и т.д. Если вы будете акцентировать на этом внимание, то можете поставить человека в неловкое положение.

ЧЕМ ТЫ БОЛЕЕШЬ? Если вы встретили знакомого в поликлинике, не спрашивайте, что его туда привело. Возможно, человек пришел к венерологу, и вряд ли он захочет поделиться с вами подобной информацией. Вопросы о здоровье – табу.

У ТЕБЯ СВОИ ВОЛОСЫ ИЛИ ПАРИК? Этот вопрос может быть задан в разных вариантах: у тебя свои губы или сделала, свои ресницы или нарастила и т.д. Особенно не стоит заводить разговор на эту тему в присутствии посторонних людей.

ТЫ ЧТО, ПОПРАВИЛАСЬ? Неважно, похудел человек или поправился, все эти вопросы должны обсуждаться только с близкими людьми.

КОГДА ТЫ ВЫЙДЕШЬ ЗАМУЖ? Такие вопросы о планах на супружество одинаково неприлично задавать и женщинам, и мужчинам.

СКОЛЬКО ты ЗАРАБАТЫВАЕШЬ? Даже в беседе с близкими людьми нужно всегда учитывать, готов ли человек разговаривать о зарплате.

ВЕРИТЕ ЛИ ВЫ В БОГА? Вера – дело интимное, истинно верующие люди не любят, когда к ним лезут в душу.

Мудрость жизни

СВЕРЧОК И ИНДЕЕЦ

Один американец шел со своим другом-индейцем по людной улице Нью-Йорка. Индеец внезапно воскликнул:

– Я слышу сверчка!

– Ты с ума сошел, – ответил американец, окинув взором переполненную в час пик центральную улицу города. Повсюду сновали автомобили, работали строители, над головой летали самолеты.

–Но я, правда, слышу, – настаивал индеец, двигаясь к цветочной клумбе, разбитой перед каким-то учреждением.

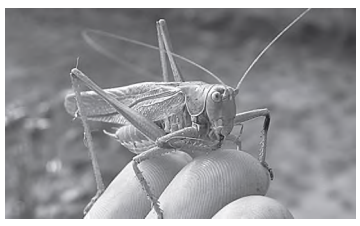

Потом нагнулся, раздвинул листья растений и показал сверчка, беспечно стрекочущего и радующегося жизни.

– Удивительно, – отозвался американец. – У тебя, должно быть, фантастический слух!

– Нет, все зависит от того, на что ты настроен. Смотри!

С этими словами индеец рассыпал по обочине тротуара пригоршню монет. Тут же прохожие завертели головами и полезли в свои карманы проверить, не у них ли просыпались деньги.

– Видишь, – улыбнулся он, – все зависит от того, на что ты настроен.

Возьмите на заметку

Не перезванивайте на незнакомые номера

Некоторые мошенники пользуются простой грабительской схемой: они звонят на ваш номер и быстро отключаются. Беспокоить вас они могут по нескольку раз в день. Главное – ни в коем случае не перезванивать по этому номеру.

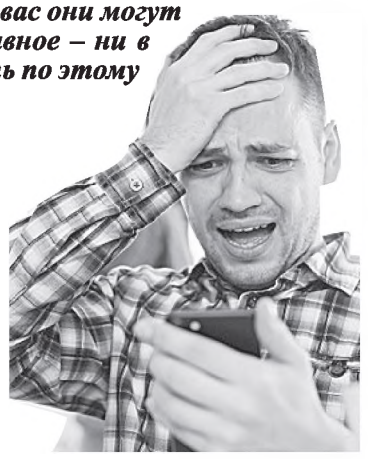

Как только вы попытаетесь дозвониться незнакомцам, в трубке повиснет тишина либо с вами заговорит робот. Именно в это время мошенники списывают деньги с вашего телефонного счета, поскольку номер, на который вы звоните, является платным. Не бойтесь упустить важный звонок. Тот, кому вы действительно понадобились, обязательно перезвонит сам.

Домашний доктор

Солёный мёд от артроза

Когда суставы начинают болеть, попробуйте использовать соленый мед.

Смешайте поровну натуральный мед и мелкую поваренную соль, наложите на больное место, оберните компрессной бумагой или пищевой пленкой, утеплите сверху шерстяной повязкой и оставьте на ночь. Соль снимет отек, а мед успокоит и снимет воспаление при условии, что компрессы делаются не от случая к случаю, а курсами по 6-8 процедур.

Пожалуйте на кухню

Чем намазать бутерброд?

ТВОРОЖНАЯ ПАСТА

Ингредиенты: *1 пачка творога (180-200 г); 2 зубчика чеснока; 1 ст. л. майонеза; зелень, соль, перец по вкусу.*

Чеснок пропустить через пресс, зелень мелко нарезать. Смешать все с творогом, добавить майонез, соль и красный перец, перемешать до однородности. Пасту можно намазывать на белый или черный хлеб, тосты, сухие хлебцы и пресные крекеры.

ПАСТА ИЗ ПЕЧЕНИ ТРЕСКИ

Ингредиенты: 1 *банка печени трески; 1 ч. л. горчицы; 3 вареных яйца; 1 ст. л. майонеза; 1 ст. л. лимонного сока; мелко порезанная зелень; соль, перец по вкусу.*

Печень растереть, яйца мелко порубить. Смешать все ингредиенты и довести полученную массу до однородной консистенции.

Совет хозяину

Если на линолеуме вмятины

Попробуйте покатать по испорченному участку тяжелым предметом (можно гирей или гантелей) или сделайте компресс – намочите тряпочку нашатырным спиртом, положите поверх вмятины, а сверху накройте чем-то плотным и несколько раз прогладьте утюгом.

Гороскоп

с 9 по 15 декабря

ОВЕН. Ваше обаяние и сексуальность привлекут и новых поклонников, и деловых партнеров. На выходных вероятно переутомление, апатия, стремление к одиночеству.

ТЕЛЕЦ. Придется чем-то жертвовать, отдавать кармические долги, но при этом вы ничего не потеряете: рано или поздно все вернется к вам с лихвой.

БЛИЗНЕЦЫ. Благодаря сильной воле и четкому пониманию своих целей вы сумеете достичь желаемого. На выходных вероятны сложности в общении,

РАК. Не пытайтесь во что бы то ни стало преодолеть все препятствия, просто подождите до лучших времен.

ЛЕВ. В данный период многие представители знака почувствуют усталость, упадок сил. Старайтесь больше отдыхать, тогда сумеете реализовать свои планы, в том числе финансовые.

ДЕВА. На этой неделе фортуна на стороне Дев. Это один из самых интересных и благоприятных периодов. Вы обаятельны, энергичны, талантливы и способны достичь любых целей.

ВЕСЫ. Большая часть конфликтов и неудач второй половины недели вызвана вашим желанием навязать окружающим собственные правила отношения к жизни. И не стоит действовать с позиции силы в отношениях с детьми.

СКОРПИОН. Период повышенной активности, прилива энергии и сексуальной привлекательности. Однако разумнее немного притормозить, иначе необдуманные поступки и чрезмерная расточительность приведут к финансовым проблемам.

СТРЕЛЕЦ. Весьма вероятны перемены в карьере: новая должность, смена коллектива или переход на другую работу. В любовных отношениях не исключены приятные сюрпризы.

КОЗЕРОГ. Удачный период для улучшения финансового положения. Благодаря связям вам представится возможность раскрыть свои таланты и получить признание.

ВОДОЛЕЙ. Не стоит быть слишком недоверчивыми, иначе упустите блестящие возможности. Да и вообще, старайтесь освободиться от всего, что мешает вашему развитию и продвижению к цели.

РЫБЫ. После 12 декабря проявляйте осторожность: есть риск попасть в неприятные, даже экстремальные ситуации. С другой стороны, это отличное время для творчества.

Vedmochka.net

«НАШЕ ВРЕМЯ»

Учредители – администрация муниципального района им. Лазо и комитет по информационной политике и массовым коммуникациям правительства Хабаровского края.

Газета зарегистрирована в Управлении Федеральной службы по надзору в сфере связи, информационных технологий и массовых коммуникаций по Дальневосточному федеральному округу 04 февраля 2019 г.

Регистрационный номер ПИ № ТУ27-00677.

Подписной индекс Х4549

АДРЕС РЕДАКЦИИ, ИЗДАТЕЛЯ: 682910, п. Переяславка района имени Лазо Хабаровского края, ул. Ленина, 30.

12+ – возрастная категория читательской аудитории.

Главный редактор – САЗОНОВА Галина Александровна – **(42154)21-4-78 (факс).**

Ответственный секретарь – Адиян Р. А. – **21-7-38.**

Корреспонденты: Чернышкова Т. Н., Балько Н. Ю., Макаров А. Ю. – **21-7-66.**

Корректор – Кузнецова А. Т.

Верстка и дизайн – Шахова Е. Б., Салабай Г. В.

E-mail: our_time@lazo.khv.ru, nv-gazeta27@mail.ru

Главный бухгалтер – Поддубная А. В. – **21-5-96.**

E-mail: buh-our-time@lazo.khv.ru (бухгалтерия)

День поступления в розницу – четверг, 5 декабря 2019 года.

Отпечатано в ООО «Хабаровская городская типография» (г. Хабаровск, проспект 60-летия Октября, 188). 20А3. Тираж 4500. Заказ 48. Цена договорная.

Мнение авторов публикаций необязательно отражает точку зрения редакции.

За содержание рекламы и объявлений редакция ответственности не несет.