9-15 мая 2023 года
№ 19 (6852)
Цена 35 руб.
ISSN 2412-9313

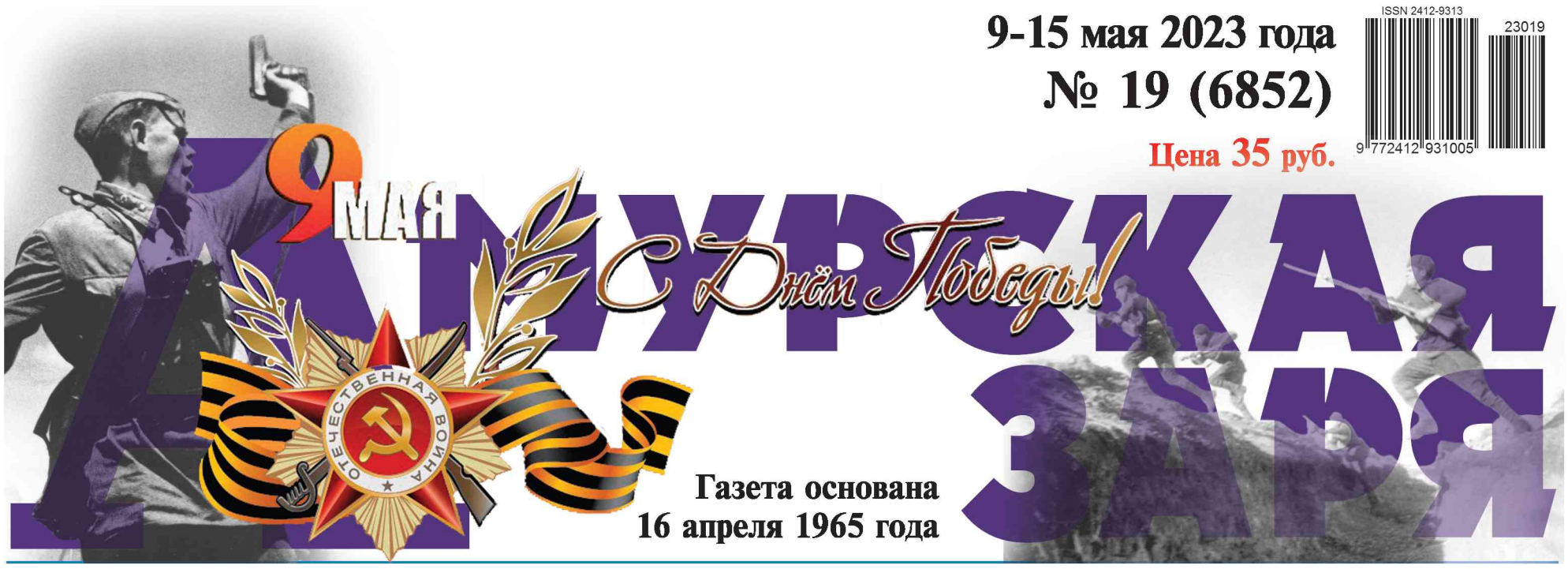

АМУРСКАЯ ЗАРЯ

Газета основана
16 апреля 1965 года

Задавайте вопросы, делитесь информацией. Наш электронный адрес: AZ2171@yandex.ru, тел. WhatsApp: 8-914-409-14-45

Продолжается Всероссийское онлайн-голосование за благоустройство общественных пространств

Начиная с 15 апреля в голосовании приняли участие свыше трёх тысяч жителей Амурского района. Присоединиться к ним и сделать собственный выбор до 31 мая может любой желающий.

→ 2

АМБАР
ПРОДУКТОВЫЙ ДИСКАУНТЕР
НЕ УПУСКАЙ ВЫГОДУ – ПРИХОДИ
г. Амурск, п-т Строителей, 48 ежедневно с 8:00 до 21:00
ШОК-ЦЕНА
-33%
999,99
1499,99
КОМПЛЕКТ «ДОМАШНИЙ»
ПОДУШКА+ОДЕЯЛО
ПРЕДЛОЖЕНИЕ ДЕЙСТВУЕТ С 4 ПО 17 МАЯ 2023 ГОДА ВО ВСЕХ МАГАЗИНАХ «АМБАР». ЦЕНЫ УКАЗАНЫ В РУБЛЯХ. РЕАЛЬНЫЙ ВИД ТОВАРА МОЖЕТ ОТЛИЧАТЬСЯ ОТ ИЗОБРАЖЕНИЯ, ИСПОЛЬЗОВАННОГО В РЕКЛАМНЫХ МАТЕРИАЛАХ. ПОДРОБНОСТИ АКЦИИ В МАГАЗИНАХ «АМБАР».
Реклама

СОВКОМБАНК

ПАО Совкомбанк
открыта вакансия
Менеджер по работе с клиентами

- трудоустройство по ТК РФ
- обучение за счет Банка
- оклад+премия
- соц. программы

Подробно по телефону:
+79145837017 Ольга

Адрес для отправки резюме:
Tsapilovaov@sovcombank.ru

На правах рекламы

На сайте za.gorodsreda.ru продолжается Всероссийское онлайн-голосование за благоустройство общественных пространств.

Начиная с 15 апреля, в голосовании приняли участие свыше 3-тысяч жителей Амурского района. Присоединиться к ним и сделать собственный выбор до 31 мая может любой желающий.

Территории, набравшие наибольшее количество голосов, будут отремонтированы по федеральному проекту "Формирование комфортной городской среды" нацпроекта "Жилье и городская среда", инициированному Президентом России, уже в следующем году.

Проголосовать можно двумя способами – самостоятельно на платформе za.gorodsreda.ru с верификацией через госуслуги или с помощью волонтеров. Волонтеры работают в торговых центрах, а также на общественных мероприятиях.

Выбирайте общественные территории и следите за реализацией проектов, участвуйте в развитии своего города или посёлка.

По состоянию на 04.05.2023 по объектам для голосования распределение голосов следующее:

в г. Амурске:

●Зона отдыха сквера по проспекту Строителей (пр. Строителей, 38) – 317 голосов

● Пешеходная зона сквера по проспекту Комсомольский (пр. Комсомольский, 55 - пр. Комсомольский, 63) – 74 голоса

● Пешеходная зона сквера по пр. Строителей от городской поликлиники до Амурского политехнического техникума (пр. Строителей, 52 пр. Строителей, 70) – 412 голосов

●Пешеходная зона сквера по проспекту Комсомольский (пр. Комсомольский, 63 – пр. Комсомольский, 83) – 68 голосов

●Пешеходная зона сквера по проспекту Победы – 566 голосов

●Пешеходная зона сквера по проспекту Мира (от развязки «Кольца» до пр. Мира, 54) – 69 голосов

●Пешеходная зона сквера от Придворцовой площади до территории городского парка - 182 голоса

●Пешеходная зона сквера по проспекту Мира от камня Первостроителям (ул. Амурская, 12 - пр. Мира, 14) – 120 голосов

●Пешеходная зона сквера по улице Пионерской (ул. Амурская, 2 – ул. Пионерская, 6) – 161 голос

●Пешеходная зона сквера по проспекту Комсомольский (пр. Комсомольский, 83 –пр. Строителей, 70) – 25 голосов

●Пешеходная зона сквера по проспекту Мира до Обелиска Славы (пр. Мира, 11- пр. Мира, 17) – 245 голосов

в п. Эльбане:

●«Лесной сквер» - обустройство территории напротив букв «Эльбан» - 47 голосов

●«Надежда» - территория напротив центральной площади в районе дома 21 Второго микрорайона - 226 голосов

●«Обустройство тротуара «Комфорт» - Тротуар от дома 20 2 микрорайон вдоль сада Елочка до Хотуаса - 125 голосов

●«Зеленая аллея» - обустройство аллеи параллельно площади любви в парковой зоне ДК «Восход» - 109 голосов

●«Сосновая аллея» обустройство тротуара и дорожек вдоль сосен около ЦСК Родник - 81 голос

в с. Вознесенское:

●Зона отдыха «Здоровый образ жизни», ул. Мира, д. 15 – 20 голосов

●«Зона отдыха» в районе ул. Шерого, д. 36 – 28 голосов

●Общественная территория «Сквер на территории клуба», ул. Шерого, д. 36а (восточная часть) – 139 голосов

в п. Литовко:

●Сквер вдоль ул. Ленина от ул. Октябрьская до ул. Волочаевская - 67 голосов

●Пешеходная зона вдоль ул. Ленина от ул. Октябрьская до ул. Комсомольская (поворот к средней школе) – 21 голос

●Пешеходная зона вдоль от ул. Октябрьская вдоль ул. Таёжная до ул. Комсомольская (начальная школа) – 84 голоса

Администрация Амурского района

АПТ

Информационное сообщение о приеме заявлений граждан о намерении участвовать в аукционе от 09.05.2023

Комитет по управлению муниципальным имуществом администрации Амурского муниципального района в соответствии со статьей 39.18 Земельного кодекса Российской Федерации информирует население о возможности предоставления в аренду земельных участков подачи заявления о намерении участвовать в аукционе на право заключения договора аренды земельного участка:

Адрес земельного участка	Площадь (кв.м)	Категория земель	Кадастровый номер	Вид разрешенного использования
Хабаровский край, Амурский район, с. Ачан, участок смежный с земельным участком с кадастровым номером 27:01:0000034:452	1049	Земли населенных пунктов	27:01:0000034:681	для индивидуального жилищного строительства

Граждане, заинтересованные в предоставлении вышеуказанных земельных участков в течение тридцати дней со дня опубликования извещения вправе подавать заявление о намерении участвовать в аукционе на право заключения договора аренды земельного участка.

Способ подачи заявления: в виде бумажного документа непосредственно при личном обращении, или в виде бумажного документа посредством почтового отправления.

В заявлении необходимо указать:

- фамилию, имя, отчество, место жительства заявителя и реквизиты документа, удостоверяющего личность заявителя (для гражданина), контактный телефон;

К заявлению необходимо приложить:

- копию паспорта (для гражданина);
- документ, подтверждающий полномочия представителя заявителя, в случае, если с заявлением обращается представитель (доверенность, копия паспорта представителя).

Дата окончания принятия заявок 07.06.2023 г.

Заявления принимаются по адресу: 682640, г. Амурск, пр. Мира, д. 11, кабинет № 6 (3 этаж). Часы приема: ежедневно с понедельника по пятницу с 8:30 до 17:00, перерыв на обед с 12:45 до 14:00 (по местному времени). Примерная форма заявления размещена на сайте https://amursk-rayon.khabkrai.ru в разделе Комитет по управлению муниципальным имуществом/Информация. Телефон для справок +7 (42142) 2-38-64

Для дачников и садоводов

28 апреля прошла традиционная ярмарка продукции Амурского политехнического техникума.

На ней горожане могли приобрести изделия для быта и дачного труда, ландшафтного дизайна, которые пользуются постоянным спросом: грабли, кольца под цветы, копалки, кочерги, корнеудалитель, вилы, мангалы, дачные печи, совки, тяпки, шарабан, коптильню. Всё это - результат труда студентов-сварщиков первого и третьего курса, которые учатся выполнять металлообрабатывающие операции при изготовлении этих изделий. Учащиеся 115-й и 315-й групп готовили продукцию в течение всего учебного года, по два дня в неделю. Представили плоды своего труда и повара-кондитеры: под руководством мастеров производственного обучения студенты первого, третьего и четвёртого курсов последние два дня перед ярмаркой работали на полную мощь. На столах - выбор на любой вкус: пирожки с различными начинками, пироги со сладкой начинкой, с рыбой, рулеты с яблоками, пирожные, блинчики, фаршированные печенью, творогом, торты бисквитные, печенье.

- Они сами делают и украшают пироги, показывают, что умеют, им это интересно. Потому что на практике мы не готовим в таком количестве. А к ярмарке работают с удовольствием, - говорит преподаватель Надежда Ядыменко.

Представила на ярмарку результаты своего увлечения и начальник научно-методического отдела Елена Боровкова.

- Вяжу давно. Сестра увлекла вязанием ковриков. Выписала шнур, купила мастер-класс, села и связала первый коврик. Процесс был очень долгим, вязала коврик по вечерам, поэтому ушло около месяца. Второй и третий уже быстрее. Выходные, вечера зимой долгие, делать нечего. Вяжешь потихоньку, петельки накладываются, красота получается. Почему ещё увлеклась? В этом году сделала ремонт в квартире и хочу её украсить. Эти три коврика - мои первые работы. Сейчас выписала шнур из Подмосковья. С этим шнуром работать одно удовольствие, он очень приятен тактильно. Ходить по коврикам очень мягко, и в то же время рельефные элементы создают массажный эффект. Планирую вязать покрывало на двуспальную кровать и наборы сервировочных салфеток.

Эдуард ОРЕШКИН

Предприятию требуется главный бухгалтер 8 914 409 14 45 2-52-18

Уважаемые жители Хабаровского края!
Поздравляю вас с 78 годовщиной Победы в Великой Отечественной войне!

Эта священная дата для нашего народа, который отстоял свободу и независимость нашей Родины и подарил право на жизнь грядущим поколениям.

Как подчёркивает Президент России Владимир Владимирович Путин: "9 мая 1945 года навеки вписано в мировую историю как триумф нашего единого советского народа, его сплочённости и духовной мощи, беспримерного подвига на фронте и в тылу. Те, кто сокрушил нацизм в годы Великой Отечественной войны, показали нам пример героизма на все времена. Это поколение победителей, и мы всегда будем равняться на них".

Ценой огромных жертв и усилий воины Красной Армии, партизаны, подпольщики, труженики тыла сорвали бесчеловечные планы гитлеровских палачей и их пособников. Наша страна избавила мир от "коричневой чумы" нацизма - и дальневосточники по праву гордятся своим вкладом в Великую Победу.

28 дальневосточных соединений и частей, отличившихся в боях с захватчиками, удостоены почетных наименований и наград. В историю страны и военного искусства вошла переброска 20 стрелковых дивизий, восьми танковых соединений с Дальнего Востока к Москве для решающей битвы, которая остановила врага на подступах к столице и положила начало первым победам наших войск над врагом. Снаряды, орудия, техника и самолёты, сделанные в Хабаровском крае, помогали гнать захватчиков с нашей земли.

После капитуляции Германии наши воины под командованием маршала Александра Михайловича Василевского, штаб которого располагался в Хабаровске, выполняя свои союзнические обязательства, разгромили Квантунскую армию милитаристской Японии и поставили точку во Второй мировой войне.

Тысячи хабаровчан награждены орденами и медалями, десятки стали Героями Советского Союза. Наша святая обязанность — окружить заботой и вниманием тех, благодаря кому мы живём в свободной стране и говорим на русском языке. В крае проживают около 1 200 ветеранов и тружеников тыла. Для них предусмотрены денежные выплаты, льготы, бесплатные медицинское обслуживание и пребывание в санаториях края, иные меры поддержки.

Низкий вам поклон, уважаемые ветераны, и наша бесконечная признательность! Ваши мужество, самоотверженность, стойкость и любовь к Отечеству — пример для всех нас!

Наш священный долг наследников Победителей — не допустить повторения тех ужасов, не дать восстать нацистской гидре в современной Европе.

За это сегодня, проявляя мужество и героизм, сражаются наши защитники в ходе специальной военной операции. Хабаровский край вместе со всей страной помогает воинам на передовой, поддерживает их семьи, которые ждут возвращения мужей и сыновей. Сообща мы восстанавливаем город Воинской славы Дебальцево ДНР – пострадавший, но несломленный.

С праздником Великой Победы! Здоровья, мирного неба и благополучия!

Веры, надежды и любви!

Ведь любовь к России и Хабаровскому краю – это то, что нас объединяет!

Губернатор Хабаровского края Михаил ДЕГТЯРЕВ

Дорогие земляки! Сердечно поздравляем вас с 78-й годовщиной Победы в Великой Отечественной войне!

День победы - особенный день, значимый и волнующий для каждого жителя нашей страны праздник, который мы отмечаем как дань памяти и глубокого уважения славным защитникам Отечества, всем, кто самоотверженно, героически на фронте и в тылу приближал долгожданный день Великой Победы.

Этот великий праздник всех нас объединяет и наполняет наши сердца искренней гордостью за свою Родину, за наших ветеранов, которые смогли отстоять её независимость. Завоеванная старшими поколениями Победа и сегодня вдохновляет нас на новые свершения, укрепляет наш дух, помогает преодолевать трудности и идти вперед.

Примите самые искренние пожелания крепкого здоровья, счастья, семейного благополучия, успешного и созидательного труда на благо Отечества. Пусть над Родиной всегда будет мирное солнечное небо, а ваш дом наполнен радостью, любовью и теплом.

Низкий поклон героям, проявившим мужество в борьбе с врагом на фронте и в тылу, всем, кто не щадил своих жизней, защищая нашу родину!

Вечная слава и вечная память героям!
С Днем Великой Победы!

Глава Амурского района П.М. БОРОВЛЕВ
Председатель Собрания депутатов Амурского района С.М. АКСЕНОВА

7 мая – День радио
Уважаемые жители Хабаровского края!

Почти 130 лет назад изобретение великого русского учёного Александра Степановича Попова прочно вошло в нашу жизнь.

7 мая объединяет специалистов радио, телевидения и отрасли связи. И как говорит Президент России Владимир Владимирович Путин: "Связь и информационные технологии во многом определяют динамику, стиль, возможности современной жизни человека, уровень деловой и социальной активности, перспективы рынка труда, развитие городов, территорий".

Мы успешно реализуем проект "Цифровое равенство" — часть флагманской инициативы "Край инноваций и новых возможностей".

В 2021-2022 годах интернет пришёл в 54 малых и отдаленных населённых пункта региона, где проживают 25 тысяч человек. До конца 2024-го доступ к сети получат все посёлки с количеством жителей более 500. А к 2030-му связь появится даже там, где проживает от 100 человек.

Таких СМИ в крае более 30. Самая молодая студия — "Комсомольское время" — появилась в 2021 году. Уже в 2022-м "Комсомольское время", а в этом году и канал "Амурск" стали муниципальными обязательными общедоступными телеканалами.

Уважаемые работники телевидения и радио!

Ещё раз поздравляю всех, для кого 7 мая — профессиональный праздник! Желаю только надёжной связи и хороших новостей!

Веры, надежды и любви!

Ведь любовь к России и Хабаровскому краю — это то, что нас объединяет!

Губернатор Хабаровского края Михаил ДЕГТЯРЕВ

ПРОИСШЕСТВИЯ

На Омми было не проехать...

23 апреля на 12 км трассы Амурск-Омми в результате высокого уровня воды произошло частичное разрушение дороги.

Из-за происшествия нарушилось транспортное сообщение, не вышел автобус на линию по маршруту № 108.

На следующий день начались восстановительные работы ООО «Дорожник» (отсыпка участка грунтом). 25 апреля дорожное полотно было восстановлено.

Пострадал при взрыве

28 апреля в г. Амурске, в квартире по пр. Строителей, 32, произошел взрыв портативного газового баллончика.

В результате загорелась кухонная мебель, серьёзно пострадал мужчина (1967 года рождения). Он госпитализирован в реанимационное отделение Амурской ЦРБ с диагнозом: термический ожог головы, грудной клетки, верхних и нижних конечностей III степени до 38%.

Подготовил Алексей БУРДАКОВ по информации Службы спасения

РЕКОМЕНДАЦИИ публичных слушаний по проекту решения Собрания депутатов Амурского муниципального района Хабаровского края «Об исполнении бюджета Амурского муниципального района Хабаровского края за 2022 год»

г. Амурск **29.04.2023**

Участники публичных слушаний, обсудив представленный начальником финансового управления Цукановой Л.В. проект решения Собрания депутатов Амурского муниципального района Хабаровского края «Об исполнении бюджета Амурского муниципального района Хабаровского края за 2022 год», отметили, что представленный отчет об исполнении районного бюджета за 2022 год полностью раскрывает показатели расходования бюджетных средств по основным направлениям деятельности органов местного самоуправления района при решении вопросов местного значения, а также на исполнение государственных полномочий в 2022 году. Замечаний и предложений по проекту решения не поступило.

Участники публичных слушаний решили рекомендовать:

1. Одобрить проект решения Собрания депутатов Амурского муниципального района Хабаровского края «Об исполнении бюджета Амурского муниципального района Хабаровского края за 2022 год».
2. Продолжить работу по реализации Плана мероприятий по увеличению доходов, оптимизации расходов на содержание муниципальных организаций и недопущению образования просроченной кредиторской задолженности в процессе исполнения бюджета, реализации всех мероприятий в рамках национальных и региональных проектов, поддержанию умеренной долговой нагрузки на бюджет района.
3. Вынести проект решения Собрания депутатов Амурского муниципального района Хабаровского края «Об исполнении бюджета Амурского муниципального района Хабаровского края за 2022 год» на заседание Собрания депутатов Амурского муниципального района Хабаровского края.
4. Опубликовать результаты публичных слушаний в газете «Амурская заря» в течение 14 дней после проведения слушаний.

Председатель П.М. БОРОВЛЕВ

Реализация проектов ТОС в селе Омми

В 2023 году территориальными общественными самоуправлениями села Омми будет реализовано 3 проекта, которые стали Победителями краевого конкурса проектов территориальных общественных самоуправлений Хабаровского края. На реализацию своих инициатив жители села Омми привлекли 1 279 550 рублей.

Активистами ТОС проводится успешная работа по благоустройству территории, которая способствует улучшению условий жизни детей, подростков и взрослых, удовлетворению социально-бытовых потребностей граждан.

В рамках проекта «Любо-дорого смотреть» ТОС «Атлетика» запланировало дополнительное благоустройство территории Мемориала памяти ветеранам ВОВ 1941-1945г.г. (замена ограждения) в продолжение успешно реализованного в 2022 году проекта «Во имя живущих, во имя грядущих поколений», в рамках которого площадь мемориала выложена брусчаткой и установлена мраморная плита «Книга памяти» с внесением имен ветеранов боевых действий, ветеранов трудового фронта.

В рамках проекта «Безопасный двор» ТОС «Атлетика» запланированы мероприятия по обеспечению безопасности жителей (установка уличного освещения, установка системы видеонаблюдения).

Реализация проекта «Свет ночных фонарей» позволит благоустроить территорию ТОС «Дёнкан» и установить уличное освещение.

В настоящее время идет активная реализация этих проектов.

Жители села Омми неравнодушны и болеют душой за развитие и процветание своего села.

Председатель ТОС «Атлетика» А.С. ГАЕР

ПРИМИТЕ ПОЗДРАВЛЕНИЯ!
Старченко Елизавета Кирилловна - 10.05.1953 г.р.
Ратчук Тамара Петровна - 12.05.1943 г.р.
Диц Мая Ефимовна - 13.05.1938 г.р.
Жукова Тамара Николаевна - 14.05.1938 г.р.
Чабан Надежда Григорьевна - 14.05.1943 г.р.
Верещагина Вера Петровна - 16.05.1953 г.р.

Администрация, Собрание депутатов Амурского муниципального района и Амурский районный Совет ветеранов войны, труда, вооружённых сил и правоохранительных органов сердечно поздравляют вас с вашим замечательным юбилеем.

Благодарим вас за ваш трудовой вклад в развитие Амурского района. Примите наше признание и глубокое уважение.

Желаем вам крепкого здоровья, радости, душевных сил и еще многих счастливых лет и всего самого доброго!

Права и алкоголь – вещи несовместимые!

Вечером 2 мая в Амурске водитель 1979 года рождения, находясь в состоянии алкогольного опьянения, управлял автомобилем «Toyota Corolla».

Двигаясь по Шоссе Машиностроителей со стороны Амурска в сторону «Полиметалла», правонарушитель не обеспечил постоянный контроль за движением транспортного средства, в результате чего машина опрокинулась в кювет.

По итогу ДТП женщина пассажирка 1980 года рождения получила травмы, требующие медицинского лечения.

Уважаемые водители! Помните, что алкоголь и управление транспортным средством несовместимы!

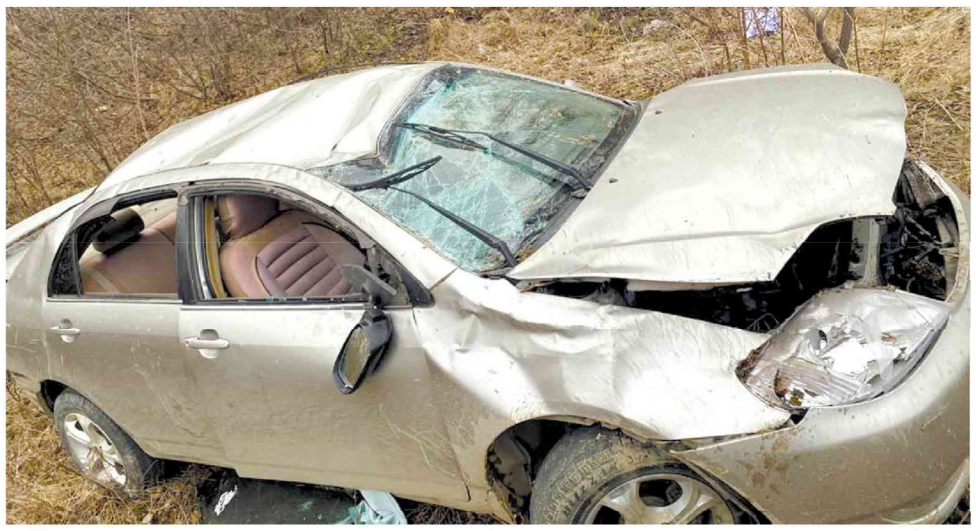

Госавтоинспекция напоминает автомобилистам, что за управление автомобилем в состоянии опьянения предусмотрена административная ответственность в виде штрафа в размере 30 тысяч рублей с лишением права управления транспортными средствами на срок от полутора до двух лет, с пересдачей теоретического экзамена по ПДД.

По информации ГИБДД Амурского района подготовил Алексей БУРДАКОВ

ГТО в детском саду

21 апреля в спортивной школе г. Амурска состоялся первый этап муниципального фестиваля Всероссийского физкультурно-спортивного комплекса «Готов к труду и обороне» (ВФСК ГТО) «Возрождение традиций» среди воспитанников дошкольных образовательных учреждений.

В фестивале приняли участие детские сады № 9, 14, 15, 48, 52 г. Амурска.

На данном этапе участники сдавали нормативы комплекса ГТО: пресс, отжимание, прыжок с места, челночный бег, гибкость.

Ребята готовятся ко второму этапу, который состоится в мае на стадионе спортивной школы для сдачи следующих нормативов.

Напомним, чтобы принять участие в сдаче нормативов ГТО, необходимо гражданину пройти регистрацию на официальном сайте gto.ru, получить личный идентификационный номер и заявить о желании выполнить нормативы в Центр тестирования ГТО Амурского района по адресу г. Амурск, ул. Амурская, 3А.

Екатерина СМЕТАНИНА

Комсомольск. Дзёмги. Первомай.

Мало кто за пределами города Юности знает, что Ленинский округ, несмотря на свою удаленность от центра, богат памятниками истории и обелисками. Я съездил туда как раз накануне майских праздников, и расскажу о поездке вам.

Обелиск героям Великой Отечественной и аллея с клумбами, освещаемая восемью ажурными коваными фонарями, находится на пересечении проспекта Победы и улицы Советской, напротив углового магазина «Орленок» (сойти на одноименной автобусной остановке маршрутов 1, 23, 31, 19).

Бюст космонавта Рюмина на пересечении проспекта Копылова и улицы Калинина. Торжественно открыт 4 июня 1982. От Обелиска

Победы сразу же по улице Советской дойти до следующей пересекающей ее улицы Ленинградской и идти по ней до следующего перекрестка и поворота, которым и является проспект Копылова с бюстом.

Космонавт Валерий Викторович Рюмин, сорок первый советский космонавт, родился в Комсомольске-на-Амуре 16 августа 1939, уехал с родителями с Дальнего Востока в раннем детстве и умер в подмосковном городе Мытищи 6 июня 2022. Дважды Герой Советского Союза, подполковник и кандидат технических наук, он пять раз летал в космос: четырежды бортинженером на кораблях «Союз-25-32-35» и станции «Салют» в советское время, и пятый раз специалистом полета на американском шаттле «Дискавери» в 1990-х.

Идя по проспекту до конца направо, выходим на площадь Гагарина, в еловом сквере которой у шлагбаума проходной и стоит памятник Юрию Алексеевичу. Таким образом, на Дзёмгах в Комсомольске два памятника космонавтам, и оба посвящены их памяти. Обратите внимание: если памятник Гагарину установлен на фоне елей, то бюст Рюмина стоит на фоне лиственницы.

Еще один памятник, давший имя проспекту Копылова, тоже связан с небом. Виталий Егорович Копылов, чей бюст возвышается в аллее сосен на конце проспекта напротив памятника Гагарину, был директором Комсомольского-на-Амуре авиационного завода с 1965 по 1973.

Если идти от памятника Гагарину по улице Уральской, то увидите самую старую поликлинику номер 9 зеленого цвета с колоннами, построенную аж в 1939. У нее внутри глубокие перегородчатые потолки и тоже колонны. В районе поликлиники до сих пор

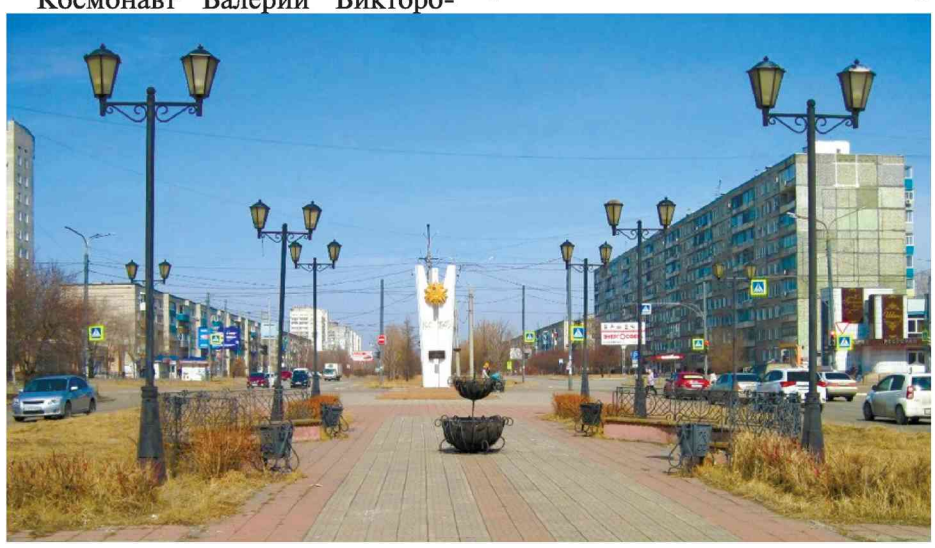

сохранились семь деревянных барачных домов тридцатых годов.

На самой площади Гагарина возвышается памятник-чаша комсомольцам, погибшим при строительстве города. Этот старейший монумент Комсомольска был поставлен в 1937 году. Я уже писал о нем в нашей газете в 2020-м. До 1998 он был фонтаном, затем стал мемориальной чашей, окруженной клумбами.

Павел ПОПЕЛЬСКИЙ.

Св-во СРО № 014401-2010-270602803-С-154
Строительная компания «Интерьер»
Реклама
Качественный ремонт любой сложности
●Отделка фасадов зданий
●Малоэтажное строительство
●Художественная ковка
Услуги техники:
●самосвал - 5 тонн
●погрузчик-экскаватор
●автокран - 14 тонн
●автовышка - 22 м
●КАМАЗ - 10 тонн
Первоначальный взнос 30 %.
Оплата частями до 6 месяцев без участия банка
пр. Мира, 19, оф. № 18, 2 этаж.
Тел./факс: 8(42142) 2-52-95, 8-914-179-73-81.
Сайт interierdv.ru

АНТУРАЖ
МЫ ДЕЛАЕМ ВАШ ДОМ УЮТНЕЙ
ВХОДНЫЕ ДВЕРИ УСТАНОВКА В ДЕНЬ ПОКУПКИ
РАССРОЧКА БЕЗ БАНКА ДО 7 МЕСЯЦЕВ
ИП Козлов С.А. Реклама
- Межкомнатные двери - Жалюзи
- Пластиковые окна - Люстры
- Натяжные потолки - Софиты
ТЦ "МАКСИМУМ" тел: 8-963-824-90-03
ТЦ "ГудСити" тел: 8-909-865-25-25

КОНТУР-СТИЛЬ
Реклама
Пластиковые окна
▪Изготовление любой конфигурации
▪Производство и ремонт стеклопакетов
▪Изготовление и ремонт москитных сеток
М/Сетка - срок изготовления 1 день
Остекление балконов
▪Комплексная отделка
▪Индивидуальный подход
▪Опыт работы
▪Удобная рассрочка без участия банка
Выгодные предложения!!!
ИП Куриленко Е.Г.
2-73-49 Комсомольский, 13 центральная библиотека 8-914-195-66-87

ИП Поляков Г.Н.
Реклама
ПЕРВОНАЧАЛЬНЫЙ ВЗНОС 10%
РАССРОЧКА БЕЗ УЧАСТИЯ БАНКА до 10 мес.
Родные ОКНА КОМПАНИЯ
гарантия 3 года
ОСТЕКЛЕНИЕ И ВНУТРЕННЯЯ ОТДЕЛКА БАЛКОНОВ, ЖАЛЮЗИ, РОЛЬСТАВНИ. НОВИНКА! профиль Rehau - 8см.
пр. Мира, 21 офис 215
тел.2-66-93; 8-914-161-17-71

ВСЕ ДВЕРИ
ВХОДНЫЕ ДВЕРИ
МЕЖКОМНАТНЫЕ ДВЕРИ
ФУРНИТУРА ДЛЯ ДВЕРЕЙ
(РУЧКИ, ПЕТЛИ)
НОВИНКИ! СКИДКИ! АКЦИИ!
ДОСТАВКА И МОНТАЖ БЕСПЛАТНО!
г. Амурск, пр. Победы 16
8-914-194-71-74
ИП Фёдорева Е.Н. Реклама

ТЕПЛИЦЫ, УСИЛЕННЫЕ ИЗ ПОЛИКАРБОНАТА. ЗАБОРЫ.
Рассрочка без участия банка
Реклама
Т. 914-405-8036, 914-540-4928

«ОКНА ВЕКА»
из германского профиля Veka, максимально адаптированного для Дальнего Востока.
Комсомольский,11(с торца).
Т. 2-25-55, 8-9141831574, 8-9941387835
п.Эльбан, 2-й микрорайон, 26-А.
Окна, балконы, входные двери.
ООО «Индукция». Реклама

ПОСТАНОВЛЕНИЕ АДМИНИСТРАЦИИ

28.04.2023 № 275 г. Амурск

Об окончании отопительного сезона 2022/2023 года в Амурском муниципальном районе Хабаровского края

В соответствии с Федеральным законом от 06.10.2003 № 131-ФЗ «Об общих принципах организации местного самоуправления в Российской Федерации», в рамках исполнения пункта 5 постановления Правительства Российской Федерации от 06.05.2011 № 354 «О предоставлении коммунальных услуг собственникам и пользователям помещений в многоквартирных домах и жилых домов», в связи с повышением среднесуточной температуры наружного воздуха, а также в целях экономии топлива на муниципальных котельных, администрация Амурского муниципального района Хабаровского края

ПОСТАНОВЛЯЕТ:

1. Рекомендовать главам городских поселений Амурского муниципального района Хабаровского края:

1.1. Закончить отопительный сезон по установлению на территории поселения в течение пяти суток среднесуточной температуры наружного воздуха не ниже +8°С.

1.2. Выполнить промывку теплотрасс и внутридомовых систем отопления и произвести их гидравлические испытания.

1.3. Издать нормативный акт об окончании отопительного сезона, копию которого предоставить в управление жилищно-коммунального хозяйства, экологии, транспорта и связи администрации Амурского муниципального района Хабаровского края.

1.4. По окончанию отопительного сезона провести инвентаризацию остатков топлива на котельных. Копии актов инвентаризации предоставить в управление жилищно-коммунального хозяйства, экологии, транспорта и связи администрации Амурского муниципального района Хабаровского края.

2. Закончить отопительный сезон 2022/2023 года на территории сельских поселений Амурского муниципального района Хабаровского края:

2.1. Сельское поселение «Село Омми» - 11.05.2023 с 08.00.

2.2. Падалинское сельское поселение - 11.05.2023 с 08.00.

2.3. Болоньское сельское поселение:

2.3.1. Котельная «Пост ЭЦ» - 11.05.2023 с 08.00.

2.3.2. Котельная «КДГС» - 11.05.2023 с 08.00.

2.4. Вознесенское сельское поселение - 11.05.2023 с 08.00.

2.5. Литовское сельское поселение - 08.05.2023 с 08.00.

3. Рекомендовать руководителям ресурсоснабжающих и обслуживающих организаций сельских поселений Амурского муниципального района Хабаровского края:

3.1. Выполнить промывку теплотрасс и внутридомовых систем отопления и произвести их гидравлические испытания.

3.2. По окончанию отопительного сезона провести инвентаризацию остатков топлива на котельных. Копии актов инвентаризации предоставить в управление жилищно-коммунального хозяйства, экологии, транспорта и связи администрации Амурского муниципального района Хабаровского края.

4. МУП «Редакция газеты «Амурская заря» опубликовать настоящее постановление.

5. Отделу информационных технологий и защиты информации администрации Амурского муниципального района Хабаровского края разместить настоящее постановление на официальном сайте органов местного самоуправления Амурского муниципального района Хабаровского края в информационно - телекоммуникационной сети «Интернет».

6. Контроль за выполнением настоящего постановления возложить на заместителя главы администрации Амурского муниципального района Хабаровского края по развитию жилищно-коммунального хозяйства и строительству Яковлева А.С.

7. Настоящее постановление вступает в силу после его официального опубликования.

Глава муниципального района
П.М. БОРОВЛЕВ

ПИЛОМАТЕРИАЛ. ДРОВА КОЛОТЫЕ В КОРОБАХ. ДОСТАВКА
Т. 8-914-179-7800, 924-2297800
пр. Комсомольский, д. 19.
Реклама
И П Муминова Г.Л.
ОГРН 1062706008188

Военный комиссариат города Амурска и Амурского района Хабаровского края

ПРОВОДИТ ОТБОР КАНДИДАТОВ ДЛЯ ПОСТУПЛЕНИЯ
в «Дальневосточный государственный университет путей сообщения»
(институт военного обучения)

ЮНОШЕЙ ВЫПУСКНЫХ КЛАССОВ ОБРАЗОВАТЕЛЬНЫХ УЧРЕЖДЕНИЙ

СПЕЦИАЛЬНОСТИ:

1. Строительство железных дорог, мостов и транспортных тоннелей.

2. Наземные, транспортно-технологические средства.

Обращаться в военный комиссариат:
г.Амурск, пр.Мира, 19, каб. 10,
Тел. 2 67 86

Реклама
КОДИРОВАНИЕ АЛКОГОЛЬНОЙ ЗАВИСИМОСТИ, СНЯТИЕ ИНТОКСИКАЦИИ, ЭСПЕРАЛЬ, ГИПНОТЕРАПИЯ. Т. 8-9141797326. лиц. Г879431. *О противопоказаниях спросить у врача.*

КРОВЕЛЬНЫЙ ЦЕНТР
ИП Леонтьева Н.Е.
КРОВЛЯ гаражей, дачных и частных домов
8-914-179-61-01
перевод с мягкой на жесткую кровлю
Договор, гарантия.
Реклама

РЕКЛАМА - УСЛУГИ

ГРУЗОПЕРЕВОЗКИ

●Г/перевозки, 2 т, грузчики, недорого. Реклама Т. 9143157274, 9098463199.

●Г/перевозки, 4 ВД, доставка мебели, грузчики. Недорого. Реклама Т. 9142195979

●Г/перевозки 2-3-5 т, грузчики, скидки. Реклама Т. 9142196904.

●Г/перевозки 3 т. Будка, грузчики, по ДВ региону. Реклама Т. 9144213748.

●Г/перевозки 3т, высокий фургон, по городу и региону. Реклама Т.9242241396, 9147709209.

РЕМОНТ БЫТОВОЙ ТЕХНИКИ

●Рем. хол-ков, стир. маш., телев. на дому. Гарантия. Нужны з/части. Реклама Т. 9142083999

●Профремонт холод-ков, телевизоров, стир машин на дому (лицензия). Гарантия. Реклама. Т. 9242243956.

●Ремонт и настройка швейных машин. Реклама Т. 9244147930.

●РЕМОНТ ТЕЛЕВИЗОРОВ, Победы, 4 «Радуга» Доставка, гарантия. Реклама Т. 9143175699.

●Ремонт холод-ков, стир. машин. Гарантия. Качество. Реклама Т. 9141951966.

СТРОИТЕЛЬСТВО, РЕМОНТ, УБОРКА

●САНТЕХНИК. Установка раковин и смесителей. Монтаж санфаянса. Замена коммуникаций. Установка полок, шкафов и светильников. Реклама Т. 9244174797.

●Замена и ремонт сантехники. Реклама. Т. 9294170701

●Услуги по замене водопроводных труб на сварные, полипропиленовые. Реклама Т. 9244174797.

●Мастер-сантехник. Т. 9244140469 Реклама

●Поклейка обоев, выравнивание стен, замена пола, укладка линолеума, установка плинтусов. Все сделаем по вашему желанию, качественно и в короткие сроки. Т. 9144027937 (желательно WhatsApp). Реклама.

●Ремонт квартир, офисов, гаражей. Реклама. Т. 9142122837, Тамара.

●Ремонт квартир. Поклейка обоев, потолочной плитки, выравнивание стен и потолков. Елена. Т. 9294071379, 9244111977. Реклама.

●ЭЛЕКТРИК. Монтаж, перенос, замена люстр, светильников, розеток, выключателей, подключение электроплит. Установка электросчетчиков. Сборка электрощитов. Подключение. Реклама Т. 9242278506.

●Поднимаем деревянные дачные дома, все виды строительных работ. Т. 9242234872. Реклама.

●Ремонт электроплит. Т. 9841769872. Реклама

●Мастер на час. Любые работы по дому. Реклама. Т.9144063632, 9141514549.

●Генеральная уборка, мытье окон, балконов, потолков. Т. 9242215504.

РАЗНЫЕ УСЛУГИ

●Ремонт, перетяжка мягкой мебели. Реклама Т. 9098644251.

● Экстрасенс, ясновидящая, Реклама Т. 9144077698.

●Уничтожение тараканов, клопов и других насекомых. СЭС «Абсолют». Лицензия ЛО № 2701004679. Тел.9622862525.

8-914-416-89-26 8-924-224-36-35
Пр. Мира 19, офис 18
г. Амурск
Реклама
КРОВЛЯ ГАРАЖЕЙ и других строений
● Официальный договор + гарантийный талон
● Собственный склад материалов, низкие цены
● БЕСПЛАТНЫЙ выезд кровельного мастера
● Пенсионерам СКИДКИ до 30 %
ГАРАНТИЯ 3 ГОДА
ИП Егоров А.Е.
Доверяйте профессионалам!

Ремонт ноутбуков, телевизоров любой сложности. Гарантия.
пр.Строителей, д.17А.
Тел: 8-914-179-73-27,
8-914-191-49-90
Реклама

ВЕКТОР+ движение к совершенству...
ШКАФЫ-КУПЕ
С ЗЕРКАЛЬНЫМИ, СТЕКЛЯННЫМИ, КОМБИНИРОВАННЫМИ ДВЕРЯМИ
ИП Бушков Е.С
Реклама
НАТЯЖНЫЕ ПОТОЛКИ
МАТОВЫЕ, ГЛЯНЦЕВЫЕ, БЕСШОВНЫЕ ДО 5,5 М
Выезд в Эльбан, Известковый
ОПЫТ РАБОТЫ 5 ЛЕТ
Мира 19, офис 18 т. 8-914-549-05-00

ИП Паршин А.В. Компания «ГРАНИТ»
Вспомните о тех, кто был вам дорог при жизни!

Большой выбор памятников из черного и цветного гранита.
Изготовление портретов, надписей, пейзажей и гравировок на природном камне.
Гранитные памятники и оригинальные оградки по индивидуальному заказу.
Благоустройство мест захоронения, отсыпка щебнем, установка памятников.
Каменные оградки с элементами металлической ковки, скамейки и столики из гранита.
ВРЕМЕННЫЕ памятники предоставляются БЕСПЛАТНО.
Оплата частями. Бесплатное хранение. Доставка на место захоронения. Договорные и гарантийные обязательства.
г. Амурск, пр. Строителей, 37, оф. 16, ост. «Поликлиника».
Тел. 8-924-224-03-71, 8-914-219-65-94,
время работы с 10-00 до 18-00.
Выходной — воскресенье.
Наш сайт: granit-amursk.ru Наша почта:so-amursk@ya.ru
Реклама

РАЗНОЕ

●Военный билет на имя Русков (Самодуров) Алексей Владимирович 1986 г.р. в связи с утерей считать недействительным.

●Аттестат о полном среднем образовании Б № 5391991, выданный шк. № 5 г. Амурска на имя Алекперова Рамиля Беюкага Оглы в связи с утерей считать недействительным.

●Аттестат о полном среднем образовании Б № 5391952, выданный шк. № 5 г. Амурска на имя Алекперовой Виктории Беюкага Кызы в связи с утерей считать недействительным.

ПРОДАМ:

●Картофель желтый. Т. 9242240132.

●Семеной и едовой картофель «Гала». Т. 9242230253, 9142124278.

РАБОТА

● На рыбное производство требуются РЫБАКИ. Место работы: Охотское море, Ульбанский залив, Тугуро-Чумиканский р-он. Вахта с 25-30 августа. Подробная информация: Т. 9141701292.

●Срочно требуется сиделка с проживанием. Тел. 9243167366, 9143159447.

●Требуется помощница на летний период для работы на даче по маршруту 111. Т. 9242231312.

● В парикмахерскую «Клеопатра» по проспету Октябрьскому, 6 требуется парикмахер. Т. 9842608090.

Компенсация расходов на оплату взноса на капитальный ремонт

В целях оказания социальной поддержки на оплату взноса на капитальный ремонт действующим законодательством предусмотрены компенсационные выплаты:

1. Ветеранам Великой Отечественной войны, инвалидам 1 и 2 групп, семьям, имеющим детей-инвалидов, ветеранам боевых действий, реабилитированным лицам, труженикам тыла, ветеранам труда и другим льготным категориям граждан предоставляется компенсация расходов на оплату жилого помещения, в том числе на оплату взноса на капитальный ремонт в размере 50 %.

В Амурском районе получателями являются более 6 тысяч граждан.

2. Неработающим собственникам жилых помещений, достигшим возраста 70 и 80 лет, предоставляется компенсация расходов на оплату взноса на капитальный ремонт.

Для граждан старше 70 лет компенсация назначается в размере 50 % исходя из нормативной площади жилья, если они:

- проживают одиноко или с неработающими гражданами пожилого возраста, инвалидами 1 и 2 групп;
- не получают компенсацию расходов на оплату жилого помещения.

Для граждан старше 80 лет компенсация назначается исходя из площади жилого помещения, соразмерной их доле в праве собственности, но не менее нормативной площади жилья, в размере:

50 % — если они получают компенсацию расходов на оплату жилого помещения, в составе которой выплачивается 50 % на оплату взноса на капитальный ремонт;

100 % — если они не получают компенсацию расходов на оплату жилого помещения.

В Амурском районе компенсацию получают 790 граждан старше 70 и 80 лет.

Для определения права на предоставление компенсации расходов по оплате взносов на капитальный ремонт гражданам необходимо обратиться в центр социальной поддержки населения по месту жительства или в многофункциональный центр предоставления государственных и муниципальных услуг.

Кроме того, заявление можно предоставить в электронном виде через федеральную государственную информационную систему "Единый портал государственных и муниципальных услуг (функций)" www.gosuslugi.ru и региональную информационную систему "Портал государственных и муниципальных услуг Хабаровского края" uslugi27.ru.

Дополнительную информацию можно получить по телефону 2 27 60.

ГАРАЖИ

ПРОДАМ:

●Металлический гараж р-он ГПТУ-44. Т. 9142158427.

●Гараж 3-х этажный за автозаправкой «Альянс». Тел. 9142130962.

НЕДВИЖИМОСТЬ

ПРОДАМ:

●4-х, Кмс., 83, 6 эт., ремонт. Т. 9142118981, 9143754910.

СДАМ:

●1-к., Южный. Т. 9143754910.

ДАЧИ

ПРОДАМ:

●Дачу ЦКК-1 (старые). Т. 9141835980.

●Дачу Туманное, м.111, 2-х, эт. каменный дом, 16 с, баня, все есть. Т. 9143130470.

●Дачу СНТ «Ясное», маршрут 111, ул. 25, свет, вода-насос, земля в собственности. Т. 9143171056.

●Дачу, м. 104, 18 улица. Недорого. Т. 9098982188.

●Дачу, м. 111, «Туманное», ул. 11, 15 с., 2 этаж. дом, баня, теплица, парники, 2 колодца, плод. ягод. кустарники. Т. 9143130470.

●Дачу 102, 6 ул., каменный дом, 450 т.р. Т. 9997935143, 9142112857.

ТРАНСПОРТ

ПРОДАМ:

●Пробокс, 2017, 4вд, б/п, с/с Т. 9141537555

●Велосипед GT, алюминиевая рама, б/у, 15 т.р. Т. 9142193894.

●Грузовик Хино, 5т., 90 г.в. Т. 9142240132.

●Катер «Амур-Д». Т. 9144092013.

КУПЛЮ:

●Автомобиль, спецтехнику в любом состоянии. Т. 9141701292.

Понедельник, 15 мая

1

05.00 Доброе утро 12+
09.00, **12.00**, **16.00**, **19.00**, **03.00** Новости
09.10 АнтиФейк 16+
09.50 Жить здорово! 16+
10.40 К 90-летию Андрея Вознесенского. «3723 Вознесенский» 12+
11.40, **12.10**, **00.25**, **01.05**, **01.45**, **02.25**, **03.05**, **03.10**, **03.50** Подкаст. Лаб 16+
12.35, **16.30** Т/с «ПО ЗАКОНАМ ВОЕННОГО ВРЕМЕНИ 5» 12+
16.55 Мужское / Женское 16+
17.45, **19.15** Информационный канал 16+
19.50 Куклы наследника Тутти 16+
21.00 Время
22.00 Т/с **«ТРЕЙДЕР» 16+**
23.55 На Футболе с Денисом Казанским 18+

РОССИЯ

05.00, **09.30** Утро России 12+
09.00, **14.30**, **21.05** Вести. Местное время
09.55 О самом главном 12+
11.00, **14.00**, **16.00**, **20.00** Вести
11.30, **17.30** 60 минут 12+
14.55 Кто против? 12+
16.30 Малахов 16+
21.20 Т/с «ЗЕМСКИЙ ДОКТОР. ВОСЕМЬ ЛЕТ СПУСТЯ» 16+
23.25 Вечер с Владимиром Соловьёвым 12+
02.20 Т/с «МОСКОВСКАЯ БОРЗАЯ» 16+
04.00 Т/с «ПЫЛЬНАЯ РАБОТА» 16+

НТВ

04.55 Т/с «МОСКВА. ЦЕНТРАЛЬНЫЙ ОКРУГ» 16+
06.30 Утро. Самое лучшее 16+
08.00, **10.00**, **13.00**, **16.00**, **19.00**, **23.35** Сегодня
08.25, **10.35** Т/с «МОРСКИЕ ДЬЯВОЛЫ. СМЕРЧ» 16+
13.25 Чрезвычайное происшествие 16+
14.00 Место встречи 16+
16.50 За гранью 16+
17.50 ДНК 16+
20.00 Т/с «БОРЩИ» 16+
22.15, **00.00** Т/с «ЧИНГАЧГУК» 16+
00.45 Т/с «БЕЗДНА» 16+
03.20 Т/с «ПЕТРОВИЧ» 16+

Вторник, 16 мая

1

05.00 Доброе утро 12+
09.00, **16.00**, **19.00**, **03.00** Новости
09.10 АнтиФейк 16+
09.50 Жить здорово! 16+
10.40, **16.25**, **17.45**, **19.15** Информационный канал 16+
16.55 Мужское / Женское 16+
19.50 Куклы наследника Тутти 16+
21.00 Время
22.00 Т/с **«ТРЕЙДЕР» 16+**
23.00 Большая игра 16+
23.55, **00.35**, **01.15**, **01.55**, **02.35**, **03.05**, **03.20**, **04.00** Подкаст.Лаб 16+

РОССИЯ

05.00, **09.30** Утро России 12+
09.00, **14.30**, **21.05** Вести. Местное время
09.55 О самом главном 12+
11.00, **14.00**, **16.00**, **20.00** Вести
11.30, **17.30** 60 минут 12+
14.55 Кто против? 12+
16.30 Малахов 16+
21.20 Т/с «ЗЕМСКИЙ ДОКТОР. ВОСЕМЬ ЛЕТ СПУСТЯ» 16+
23.25 Вечер с Владимиром Соловьёвым 12+
02.05 Т/с «МОСКОВСКАЯ БОРЗАЯ» 16+
03.45 Т/с «ПЫЛЬНАЯ РАБОТА» 16+

НТВ

04.55 Т/с «МОСКВА. ЦЕНТРАЛЬНЫЙ ОКРУГ» 16+
06.30 Утро. Самое лучшее 16+
08.00, **10.00**, **13.00**, **16.00**, **19.00**, **23.35** Сегодня
08.25, **10.35** Т/с «МОРСКИЕ ДЬЯВОЛЫ. СМЕРЧ» 16+
13.25 Чрезвычайное происшествие 16+
14.00 Место встречи 16+
16.50 За гранью 16+
17.50 ДНК 16+
20.00 Т/с «БОРЩИ» 16+
22.15, **00.00** Т/с «ЧИНГАЧГУК» 16+
00.45 Т/с «БЕЗДНА» 16+
03.20 Т/с «ПЕТРОВИЧ» 16+

Среда, 17 мая

1

05.00 Доброе утро 12+
09.00, **16.00**, **19.00**, **03.00** Новости
09.05 АнтиФейк 16+
09.40 Жить здорово! 16+
10.30, **16.25**, **17.45**, **19.15** Информационный канал 16+
16.55 Мужское / Женское 16+
19.50 Куклы наследника Тутти 16+
21.00 Время
22.00 Т/с **«ТРЕЙДЕР» 16+**
23.00 Большая игра 16+
23.55, **00.35**, **01.15**, **01.55**, **02.35**, **03.05**, **03.20**, **04.00** Подкаст.Лаб 16+

РОССИЯ

05.00, **09.30** Утро России 12+
09.00, **14.30**, **21.05** Вести. Местное время
09.55 О самом главном 12+
11.00, **14.00**, **16.00**, **20.00** Вести
11.30, **17.30** 60 минут 12+
14.55 Кто против? 12+
16.30 Малахов 16+
21.20 Т/с «ЗЕМСКИЙ ДОКТОР. ВОСЕМЬ ЛЕТ СПУСТЯ» 16+
23.25 Вечер с Владимиром Соловьёвым 12+
02.05 Т/с «МОСКОВСКАЯ БОРЗАЯ» 16+
03.45 Т/с «ПЫЛЬНАЯ РАБОТА» 16+

НТВ

04.55 Т/с «МОСКВА. ЦЕНТРАЛЬНЫЙ ОКРУГ» 16+
06.30 Утро. Самое лучшее 16+
08.00, **10.00**, **13.00**, **16.00**, **19.00**, **23.35** Сегодня
08.25, **10.35** Т/с «МОРСКИЕ ДЬЯВОЛЫ. СМЕРЧ» 16+
13.25 Чрезвычайное происшествие 16+
14.00 Место встречи 16+
16.50 За гранью 16+
17.50 ДНК 16+
20.00 Т/с «БОРЩИ» 16+
22.15, **00.00** Т/с «ЧИНГАЧГУК» 16+
00.45 Т/с «БЕЗДНА» 16+
03.20 Т/с «ПЕТРОВИЧ» 16+

Четверг, 18 мая

1

05.00 Доброе утро 12+
09.00, **16.00**, **19.00**, **03.00** Новости
09.05 АнтиФейк 16+
09.40 Жить здорово! 16+
10.30, **16.25**, **17.45**, **19.15** Информационный канал 16+
16.55 Мужское / Женское 16+
19.50 Куклы наследника Тутти 16+
21.00 Время
22.00 Т/с **«ТРЕЙДЕР» 16+**
23.00 Большая игра 16+
23.55, **00.35**, **01.15**, **01.55**, **02.35**, **03.05**, **03.20**, **04.00** Подкаст.Лаб 16+

РОССИЯ

05.00, **09.30** Утро России 12+
09.00, **14.30**, **21.05** Вести. Местное время
09.55 О самом главном 12+
11.00, **14.00**, **16.00**, **20.00** Вести
11.30, **17.30** 60 минут 12+
14.55 Кто против? 12+
16.30 Малахов 16+
21.20 Т/с «ЗЕМСКИЙ ДОКТОР. ВОСЕМЬ ЛЕТ СПУСТЯ» 16+
23.25 Вечер с Владимиром Соловьёвым 12+
02.05 Т/с «МОСКОВСКАЯ БОРЗАЯ» 16+
03.45 Т/с «ПЫЛЬНАЯ РАБОТА» 16+

НТВ

04.55 Т/с «МОСКВА. ЦЕНТРАЛЬНЫЙ ОКРУГ» 16+
06.30 Утро. Самое лучшее 16+
08.00, **10.00**, **13.00**, **16.00**, **19.00**, **23.35** Сегодня
08.25, **10.35** Т/с «МОРСКИЕ ДЬЯВОЛЫ. СМЕРЧ» 16+
13.25 Чрезвычайное происшествие 16+
14.00 Место встречи 16+
16.50 За гранью 16+
17.50 ДНК 16+
20.00 Т/с «БОРЩИ» 16+
22.15, **00.00** Т/с «ЧИНГАЧГУК» 16+
00.45 Поздняков 16+
01.00 Мы и наука. Наука и мы 12+
02.00 Агентство скрытых камер 16+
03.00 Т/с «ПЕТРОВИЧ» 16+
04.40 Военно-исторические маршруты 16+

Пятница, 19 мая

1

05.00 Доброе утро 12+
09.00 Новости
09.15 АнтиФейк 16+
09.50 Жить здорово! 16+
10.45, **16.55** Информационный канал 16+
16.05 Мужское / Женское 16+
18.00 Вечерние Новости
18.40 Человек и закон 16+
19.45 Поле чудес 16+
21.00 Время
21.45 Сегодня вечером 16+
23.20 Вызов. Первые в космосе 12+
00.20, **01.00**, **01.40**, **02.20**, **02.55**, **03.30**, **04.10** Подкаст. Лаб 16+
04.45 «Голос» весны в обновленном составе. Прямой эфир 12+

РОССИЯ

05.00, **09.30** Утро России 12+
09.00, **14.30**, **21.15** Вести. Местное время
09.55 О самом главном 12+
11.00, **14.00**, **16.00**, **20.00** Вести
11.30, **17.30** 60 минут 12+
14.55 Кто против? 12+
16.30 Прямой эфир 16+
21.30 Удивительные люди. Новый сезон 12+
23.35 Истории Большой Страны 12+
00.35 Х/ф «МОЙ БЛИЗКИЙ ВРАГ» 12+
03.50 Т/с «ПЫЛЬНАЯ РАБОТА» 16+

НТВ

04.55 Т/с «МОСКВА. ЦЕНТРАЛЬНЫЙ ОКРУГ» 16+
06.30 Утро. Самое лучшее 16+
08.00, **10.00**, **13.00**, **16.00**, **19.00** Сегодня
08.25, **10.35** Т/с «МОРСКИЕ ДЬЯВОЛЫ. СМЕРЧ» 16+
13.25 Чрезвычайное происшествие 16+
14.00 Место встречи 16+
16.50 ДНК 16+
17.55 Жди меня 12+
20.00 Т/с «БОРЩИ» 16+
22.15 Т/с «ЧИНГАЧГУК» 16+
00.00 «Своя правда» с Романом Бабаяном 16+
02.15 Захар Прилепин. Уроки русского 12+
02.40 Квартирный вопрос 0+
03.30 Т/с «ПЕТРОВИЧ» 16+

Суббота, 20 мая

1

06.50 Доброе утро. Суббота 12+
09.00 Умницы и умники 12+
09.45 Слово пастыря 0+
10.00, **12.00** Новости
10.10 Поехали! 12+
11.05 Повара на колесах 12+
12.15 Т/с «ПО ЗАКОНАМ ВОЕННОГО ВРЕМЕНИ 5» 12+
16.10 Байконур. Первый на планете Земля 12+
17.00 Прыжок из космоса 12+
18.00 Вечерние Новости
18.15 Кто хочет стать миллионером? 12+
19.15 «Голос» весны в обновленном составе 12+
21.00 Время
21.35 Клуб Веселых и Находчивых. Высшая лига 16+
23.50 Х/ф «ДЕВЯТЫЙ КАЛИБР» 18+
01.35, **02.15**, **02.55**, **03.30**, **04.05**, **04.45**, **05.20** Подкаст.Лаб 16+

РОССИЯ

05.00 Утро России. Суббота 12+
08.00 Вести. Местное время
08.20 Местное время. Суббота
08.35 По секрету всему свету 12+
09.00 Формула еды 12+
09.25 Пятеро на одного 12+
10.10 Сто к одному 12+
11.00, **17.00**, **20.00** Вести
11.40 Доктор Мясников 12+
12.45 Т/с «ПАРОМЩИЦА» 12+
18.00 Привет, Андрей! 12+
21.00 Х/ф «СТАРАЯ РАЗВАЛИНА» 12+
00.40 Х/ф «ВЕРА» 12+
04.05 Х/ф «ОСКОЛКИ ХРУСТАЛЬНОЙ ТУФЕЛЬКИ» 12+

НТВ

05.00 Жди меня 12+
05.45 Т/с «БЕРЕГОВАЯ ОХРАНА» 16+
07.30 Смотр 0+
08.00, **10.00**, **16.00** Сегодня
08.20 Поедем, поедим! 16+
09.20 Едим дома 0+
10.20 Главная дорога 16+
11.00 «Живая еда» с Сергеем Малозёмовым 12+
12.00 Квартирный вопрос 0+
13.00 Модный vs Народный 12+
14.20 Своя игра 0+
15.20 Игры разумов 0+
16.20 ЧП. Расследование 16+
17.00 Следствие вели... 16+
19.00 «Центральное телевидение» с Вадимом Такменевым 16+
20.20 Ты не поверишь! 16+
21.25 Секрет на миллион. Фабрика звёзд 16+
23.25 «Международная пилорама» с Тиграном Кеосаяном 18+
00.10 Х/ф «СЕВЕРНЫЙ ПОЛЮС. ВОЗВРАЩЕНИЕ» 12+
01.00 Квартирник НТВ у Маргулиса 16+
02.25 Дачный ответ 0+
03.20 Т/с «ПЕТРОВИЧ» 16+

Воскресенье, 21 мая

1

06.00, **10.00**, **12.00** Новости
06.10, **00.05**, **00.45**, **01.25**, **02.05**, **02.40**, **03.15** Подкаст.Лаб 16+
06.55 Играй, гармонь любимая! 12+
07.40 Часовой 12+
08.10 Здоровье 16+
09.20 Мечталлион. Национальная Лотерея 12+
09.40 Непутевые заметки 12+
10.10 Жизнь других 12+
11.05 Повара на колесах 12+
12.15 Видели видео? 0+
14.10 Концерт «Felicita на бис!» 12+
15.55 Польша. Отравленные ненавистью 16+
16.55, **22.35** Мариуполь. Возвращение домой 16+
18.00 Вечерние Новости
19.00 Две звезды. Отцы и дети. Новый сезон 12+
21.00 Время
23.30 Арт и Факт. Призрак 16+

РОССИЯ

06.10, **01.30** Х/ф «ХРАНИ ЕЁ ЛЮБОВЬ» 12+
08.00 Местное время. Воскресенье
08.35 Когда все дома 12+
09.25 Утренняя почта 12+
10.10 Сто к одному 12+
11.00, **17.00** Вести
11.40 Большие перемены 12+
12.45 Т/с «ПАРОМЩИЦА» 12+
18.00 Песни от всей души 12+
20.00 Вести недели
22.00 Москва. Кремль. Путин 12+
22.40 Воскресный вечер с Владимиром Соловьёвым 12+

НТВ

04.55 Т/с «БЕРЕГОВАЯ ОХРАНА» 16+
06.35 Центральное телевидение 16+
08.00, **10.00**, **16.00** Сегодня
08.20 «У нас выигрывают!» Лотерейное шоу 12+
10.20 Первая передача 16+
11.00 Чудо техники 12+
11.55 Дачный ответ 0+
13.00 НашПотребНадзор 16+
14.05 Однажды... 16+
15.00 Своя игра 0+
16.20 Человек в праве с Андреем Куницыным 16+
17.00 Следствие вели... 16+
18.00 Новые русские сенсации 16+
19.00 «Итоги недели» с Ирадой Зейналовой
20.20 «Ты супер! 60+» 6+
23.00 Звезды сошлись 16+
00.25 Основано на реальных событиях 16+
03.30 Т/с «ПЕТРОВИЧ» 16+

ра 0+

Понедельник, 15 мая

ПЯТНИЦА!

05.00, 05.05 М/ф «Ну, погоди! Каникулы» 0+
05.10, 05.20, 04.35, 04.45, 04.50 М/с «Тайны медовой долины» 0+
05.25, 05.30 М/с «Простоквашино» 0+
05.40 Кондитер 3 16+
06.40, 01.20, 04.10 Пятница news 16+
07.00 Любовь на выживание 16+
08.30, 09.30 Тревел-баттл 16+
10.40, 11.40, 12.50, 13.50, 15.00, 16.00, 17.00, 18.00, 19.50 На ножах 16+
19.00 Чёрный список 3 16+
21.10 Битва шефов 2 16+
23.20 Х/ф «ПЕРЕВОЗЧИК 3» 16+
01.50, 02.30, 03.20 Инсайдеры 16+

ЗВЕЗДА

05.40 Д/ф «Герой 115» 16+
07.00 Сегодня утром 12+
09.00, 13.00, 18.00, 21.00 Новости дня 16+
09.25 Д/ф «Незабудки. Бессмертный авиаполк» 16+
10.55 Т/с «ГОСУДАРСТВЕННАЯ ГРАНИЦА» 12+
12.30, 13.20, 02.05 Т/с «КРАПЛЕНЫЙ» 16+
18.20 Специальный репортаж 16+
18.55 Д/с «Вторая мировая: пламя и сталь» 16+
19.40 Д/с «Загадки века» 12+
21.15 Открытый эфир 16+
22.55 Между тем 12+
23.25 Х/ф «ТОРПЕДОНОСЦЫ» 12+
01.25 Д/ф «Легендарные самолеты. Су-25. Огнедышащий «Грач» 16+

КУЛЬТУРА

06.30, 07.00, 07.30, 08.30, 10.00, 12.30, 17.00, 19.30 Новости культуры 16+
06.35 Пешком... 16+
07.05 Невский ковчег. Теория невозможного 16+
07.35 Д/ф «Блеск и слава Древнего Рима». «Колизей-политическая арена императоров» 16+
08.35 Жизнь и судьба 16+
08.55 Д/ф «Забытое ремесло». «Целовальник» 16+
09.10, 22.15 Т/с «КОРОЛЕК-ПТИЧКА ПЕВЧАЯ» 16+
10.15 Наблюдатель 16+
11.15, 00.15 Д/ф «Роботы... роботы... роботы...» 16+
11.50, 21.50 Д/ф «Феодосия. Дача Стамболи» 16+
12.20 Цвет времени 16+
12.45 Новости. Подробно. Арт 16+
13.00 Линия жизни 16+
14.00 Х/ф «ЛЮБИМАЯ ДЕВУШКА» 0+
15.25 Д/ф «Алгоритм Берга» 16+
15.55 Агора. Ток-шоу с Михаилом Швыдким 16+
17.15 Д/ф «Бег». Сны о России» 16+
17.55, 00.50 Симфонические шедевры России XIX-XX веков. Н.Мясковский. Симфония №17 16+
18.45, 01.45 Острова 16+
19.45 Главная роль 16+
20.05 Правила жизни 16+
20.30 Спокойной ночи, малыши!
20.45 Д/ф «Мой мастер Класс» 16+
23.05 Кинескоп 16+
23.45 Магистр игры 16+
02.25 Д/ф «Влюбиться в Арктику». «Покорители Арктики. Первые шаги» 16+

Вторник, 16 мая

ПЯТНИЦА!

05.00, 05.05 М/ф «Ну, погоди! Каникулы» 0+
05.10, 05.20 М/с «Тайны медовой долины» 0+
05.25, 05.30, 04.30, 04.35, 04.45, 04.50 М/с «Простоквашино» 0+
05.40 Кондитер 3 16+
06.40, 01.20, 04.10 Пятница news 16+
07.00 Любовь на выживание 16+
09.00, 10.00 Тревел-баттл 16+
11.00, 12.10 На ножах 16+
13.20, 14.40, 16.00 Молодые ножи 2 16+
17.30, 19.00 Умнее всех 12+
20.00 Кондитер 7 16+
21.10 Битва шефов 2 16+
23.20 Х/ф «ПОСЛЕДНИЙ РУБЕЖ» 16+
01.40, 02.30, 03.10 Инсайдеры 16+

ЗВЕЗДА

05.10, 12.30, 13.20, 02.05 Т/с «КРАПЛЕНЫЙ» 16+
07.00 Сегодня утром 12+
09.00, 13.00, 18.00, 21.00 Новости дня 16+
09.15, 21.15 Открытый эфир 16+
10.55 Т/с «ГОСУДАРСТВЕННАЯ ГРАНИЦА» 12+
18.20 Специальный репортаж 16+
18.55 Д/с «Вторая мировая: пламя и сталь» 16+
19.40 Улика из прошлого 16+
22.55 Между тем 12+
23.25 Х/ф «СВИДАНИЕ НА МЛЕЧНОМ ПУТИ» 12+
01.20 Д/с «Восход Победы» 12+

КУЛЬТУРА

06.30, 07.00, 07.30, 08.30, 10.00, 12.30, 17.00, 19.30 Новости культуры 16+
06.35 Пешком... 16+
07.05 Легенды мирового кино 16+
07.35 Д/ф «Блеск и слава Древнего Рима». «Помпеи-руины империи» 16+
08.35 Жизнь и судьба 16+
08.55 Д/ф «Забытое ремесло». «Телефонистка» 16+
09.15, 22.15 Т/с «КОРОЛЕК-ПТИЧКА ПЕВЧАЯ» 16+
10.15 Наблюдатель 16+
11.15 85 лет со дня рождения дрессировщика. XX Век. «Мужчина и женщина. Мстислав Запашный» 16+
12.00 Д/ф «Испания. Теруэль» 16+
12.45 Новости. Подробно. Книги 16+
13.00 Д/ф «Влюбиться в Арктику». «Покорители Арктики. Первые шаги» 16+
13.30 Игра в бисер 16+
14.15 Д/ф «Блеск и слава Древнего Рима». «Колизей-политическая арена императоров» 16+
15.05 Д/ф «Ускорение. Пулковская обсерватория» 16+
15.30 Сати. Нескучная классика... 16+
16.15 Д/ф «Приключения Аристотеля в Москве» 16+
17.15 Передвижники. Иван Шишкин 16+
17.40 Д/ф «Забытое ремесло». «Целовальник» 16+
17.55, 00.35 Симфонические шедевры России XIX-XX веков. С.Рахманинов. Симфония №3 16+
18.45, 01.45 Острова 16+
19.45 Главная роль 16+
20.05 Правила жизни 16+
20.30 Спокойной ночи, малыши!
20.45 Искусственный отбор 16+
21.30 Белая студия 16+
22.55, 01.25 Цвет времени 16+
23.05 Документальная камера 16+
23.45 XX Век. «Мужчина и женщина. Мстислав Запашный» 16+
02.25 Д/ф «Влюбиться в Арктику». «Арктика-территория открытий» 16+

В программах возможны изменения

Среда, 17 мая

ПЯТНИЦА!

05.00, 05.05 М/ф «Ну, погоди! Каникулы» 0+
05.10, 05.20, 04.25, 04.30, 04.40, 04.45, 04.50 М/с «Тайны медовой долины» 0+
05.25, 05.30 М/с «Простоквашино» 0+
05.40 Кондитер 3 16+
06.40, 01.50, 04.00 Пятница news 16+
07.00 Любовь на выживание 16+
09.00, 10.10 Тревел-баттл 16+
11.20, 12.30, 13.30, 14.40, 15.40, 16.40, 17.50, 19.00, 20.00, 21.30, 22.40 На ножах 16+
00.00 Х/ф «НАЁМНИК» 18+
02.20, 03.10 Инсайдеры 16+

ЗВЕЗДА

05.15, 12.30, 13.20, 02.05 Т/с «КРАПЛЕНЫЙ» 16+
07.00 Сегодня утром 12+
09.00, 13.00, 18.00, 21.00 Новости дня 16+
09.15, 21.15 Открытый эфир 16+
10.55 Т/с «ГОСУДАРСТВЕННАЯ ГРАНИЦА» 12+
18.20 Специальный репортаж 16+
18.55 Д/с «Вторая мировая: пламя и сталь» 16+
19.40 Д/с «Секретные материалы» 16+
22.55 Между тем 12+
23.25 Х/ф «НЕПОДСУДЕН» 12+
01.15 Д/с «Восход Победы» 12+

КУЛЬТУРА

06.30, 07.00, 07.30, 08.30, 10.00, 12.30, 17.00, 19.30 Новости культуры 16+
06.35 Пешком... 16+
07.05 Легенды мирового кино 16+
07.35 Д/ф «Раскрытие тайн Вавилона». «Висячие сады Семирамиды» 16+
08.35 Жизнь и судьба 16+
08.55 Д/ф «Забытое ремесло». «Мельник» 16+
09.10, 22.15 Т/с «КОРОЛЕК-ПТИЧКА ПЕВЧАЯ» 16+
10.15 Наблюдатель 16+
11.15, 23.45 XX Век. «Праздник оперетты. Имре Кальман» 16+
12.45 Новости. Подробно. Кино 16+
13.00 Д/ф «Влюбиться в Арктику». «Арктика-территория открытий» 16+
13.30 Д/ф «Вся жизнь. Мария Кнебель» 16+
14.15 Д/ф «Блеск и слава Древнего Рима». «Помпеи-руины империи» 16+
15.05 Д/ф «Властелины кольца. История создания синхрофазотрона» 16+
15.30 Белая студия 16+
16.15 Д/ф «Поездка для души. Кто упрям-тому на Валаам» 16+
17.15 Библейский сюжет 16+
17.45, 01.00 Симфонические шедевры России XIX-XX веков. А.Скрябин. Симфония №3 «Божественная поэма» 16+
18.35 Цвет времени 16+
18.45, 01.50 Острова 16+
19.45 Главная роль 16+
20.05 Правила жизни 16+
20.30 Спокойной ночи, малыши!
20.45 Абсолютный слух 16+
21.30 Власть факта. «Россия в судьбе Монголии» 16+
23.05 Документальная камера 16+
02.30 Д/ф «Влюбиться в Арктику». «На льдине, как на бригантине» 16+

Четверг, 18 мая

ПЯТНИЦА!

05.00, 05.05 М/ф «Ну, погоди! Каникулы» 0+
05.10, 05.20, 04.40 М/с «Тайны медовой долины» 0+
05.25, 05.30, 04.45, 04.50 М/с «Простоквашино» 0+
05.40 Кондитер 3 16+
06.40, 01.50, 04.10 Пятница news 16+
07.00 Любовь на выживание 16+
09.10, 10.20 Тревел-баттл 16+
11.20, 13.20, 15.10 Четыре свадьбы 3 16+
17.00 Четыре свадьбы 4 16+
19.00, 21.00 Четыре свадьбы 16+
23.00 Пробный переезд 16+
23.50 Х/ф «БОЛЬШОЙ КУШ» 18+
02.20, 03.20 Инсайдеры 16+

ЗВЕЗДА

05.10, 12.30, 13.20, 02.05 Т/с «КРАПЛЕНЫЙ» 16+
07.00 Сегодня утром 12+
09.00, 13.00, 18.00, 21.00 Новости дня 16+
09.15, 21.15 Открытый эфир 16+
10.55 Т/с «ГОСУДАРСТВЕННАЯ ГРАНИЦА» 12+
18.20 Специальный репортаж 16+
18.55 Д/с «Вторая мировая: пламя и сталь» 16+
19.40 Код доступа 12+
22.55 Между тем 12+
23.25 Х/ф «ГДЕ 042?» 12+
01.05 Д/с «Восход Победы» 12+
01.50 Д/с «Оружие Победы» 12+

КУЛЬТУРА

06.30, 07.00, 07.30, 08.30, 10.00, 12.30, 17.00, 19.30 Новости культуры 16+
06.35 Пешком... 16+
07.05 Легенды мирового кино 16+
07.35 Д/ф «Раскрытие тайн Вавилона». «Вавилонская башня» 16+
08.20 Дороги старых мастеров 16+
08.35 Жизнь и судьба 16+
08.55 Д/ф «Забытое ремесло». «Дворецкий» 16+
09.10, 22.15 Т/с «КОРОЛЕК-ПТИЧКА ПЕВЧАЯ» 16+
10.15 Наблюдатель 16+
11.15, 23.45 Д/ф «По ту сторону рампы. Сентиментальное путешествие Владимира Сошальского» 16+
12.20 Цвет времени 16+
12.45 Новости. Подробно. Театр 16+
13.00 Д/ф «Влюбиться в Арктику». «На льдине, как на бригантине» 16+
13.30 Искусственный отбор 16+
14.15 Д/ф «Раскрытие тайн Вавилона». «Висячие сады Семирамиды» 16+
15.05 Д/ф «Забытое ремесло». «Мельник» 16+
15.20 2 Верник 2 16+
16.15 Д/ф «Верея. Возвращение к себе» 16+
17.15 Пряничный домик. «Облачные ткани Узбекистана» 16+
17.45, 00.50 Симфонические шедевры России XIX-XX веков. П.Чайковский. Симфония №5 16+
18.30 Д/ф «Первые в мире». «Электромобиль Романова» 16+
18.45 Д/ф «История одного Мира» 16+
19.45 Главная роль 16+
20.05 Открытая книга. Александр Ливергант. «Агата Кристи. Свидетель обвинения» 16+
20.30 Спокойной ночи, малыши!
20.45 Д/ф «Кавказская пленница». Это же вам не лезгинка, а твист!» 16+
21.30 Энигма. Азиза Садыкова 16+
23.05 Документальная камера 16+
01.35 Д/ф «Дмитрий Менделеев. Заветные мысли» 16+
02.30 Д/ф «Влюбиться в Арктику». «Арктика. Жизнь на краю земли» 16+

Пятница, 19 мая

ПЯТНИЦА!

05.00, 05.05 М/ф «Ну, погоди! Каникулы» 0+
05.10, 05.20, 04.45 М/с «Тайны медовой долины» 0+
05.25, 05.30, 04.50 М/с «Простоквашино» 0+
05.40 Кондитер 3 16+
06.40, 02.10, 04.20 Пятница news 16+
07.00 Любовь на выживание 16+
08.40, 10.40, 14.30, 16.40 Битва шефов 2 16+
13.00 Кондитер 7 16+
19.00, 19.40, 20.00, 20.30, 21.00, 21.30, 21.50, 22.30, 23.00, 23.30 Т/с «ДВЕ ДЕВИЦЫ НА МЕЛИ 3» 16+
00.00 Х/ф «ДЬЯВОЛ В ДЕТАЛЯХ» 18+
02.40, 03.30 Инсайдеры 16+

ЗВЕЗДА

05.05, 12.30, 13.20 Т/с «КРАПЛЕНЫЙ» 16+
06.50 Х/ф «ИНСПЕКТОР ГАИ» 12+
09.00, 13.00, 18.00 Новости дня 16+
09.20 Х/ф «БЕРЕГ» 12+
17.25, 18.20 Х/ф «РЫСЬ» 16+
20.00 Х/ф «РАЗМАХ КРЫЛЬЕВ» 12+
22.00 Здравствуйте, товарищи! 16+
23.00 Музыка+ 12+
00.10 Х/ф «ОБЫКНОВЕННОЕ ЧУДО» 12+
02.45 Х/ф «ЗОЛОТАЯ БАБА» 16+
04.05 Д/ф «Россия и Китай. «Путь через века» 12+
04.30 Д/с «Оружие Победы» 12+
04.45 Х/ф «ССОРА В ЛУКАШАХ» 12+

КУЛЬТУРА

06.30, 07.00, 07.30, 08.30, 10.00, 12.30, 17.00, 19.30 Новости культуры 16+
06.35 Пешком... 16+
07.05 Легенды мирового кино 16+
07.35, 16.15 Д/ф «Гатчина. Свершилось» 16+
08.20 Дороги старых мастеров 16+
08.35 Жизнь и судьба 16+
08.55 Д/ф «Забытое ремесло». «Бондарь» 16+
09.15 Х/ф «ЦВЕТ БЕЛОГО СНЕГА» 16+
10.20 Х/ф «НАСРЕДДИН В БУХАРЕ» 0+
11.45 Цвет времени 16+
12.00 Открытая книга. Александр Ливергант. «Агата Кристи. Свидетель обвинения» 16+
12.45 Д/ф «Первые в мире». «Электромобиль Романова» 16+
13.00 Д/ф «Влюбиться в Арктику». «Арктика. Жизнь на краю земли» 16+
13.30 Власть факта. «Россия в судьбе Монголии» 16+
14.15 Д/ф «Раскрытие тайн Вавилона». «Вавилонская башня» 16+
15.00 Д/ф «По следам космических призраков» 16+
15.30 Энигма. Азиза Садыкова 16+
17.15 Письма из провинции 16+
17.45, 01.35 Симфонические шедевры России XIX-XX веков. Д.Шостакович. Симфония №10 16+
18.45 Билет в Большой 16+
19.45 Искатели. «Либерея. В поисках потерянной библиотеки» 16+
20.30 Линия жизни 16+
21.30 Х/ф «МОНОЛОГ» 0+
23.05 2 Верник 2 16+
23.55 Х/ф «СИНЕВА В СИНЕВЕ» 16+
02.35 М/ф «Икар и мудрецы». «Прежде мы были птицами» 16+

Суббота, 20 мая

ПЯТНИЦА!

05.00, 05.05, 05.10, 05.20, 05.25, 05.30 М/ф «Ну, погоди! Каникулы» 0+
05.40, 01.00, 04.10 Пятница news 16+
06.05, 06.10, 06.15, 06.25, 06.30, 06.35, 06.45, 06.50, 06.55, 07.05 М/с «Тайны медовой долины» 0+
07.10, 07.15, 07.25, 07.30, 07.35, 07.40, 07.50, 08.05, 08.15, 08.20, 08.25, 08.40, 08.50, 04.30, 04.35, 04.45, 04.50 М/с «Простоквашино» 0+
09.00 М/ф «Скуби-Ду!» 12+
10.50 Умнее всех 12+
12.10, 13.10 Тревел-баттл 16+
14.20 Четыре свадьбы 16+
16.20, 17.50, 21.30 Четыре свадьбы 3 16+
19.40 Четыре свадьбы 4 16+
23.20 Х/ф «ПОСЛЕДНИЙ РУБЕЖ» 16+
01.30, 02.20, 03.20 Инсайдеры 16+

ЗВЕЗДА

06.15 Х/ф «КОРОЛЕВСТВО КРИВЫХ ЗЕРКАЛ» 6+
08.00, 13.00, 18.00 Новости дня 16+
08.15 Морской бой 6+
09.15 Д/с «Маршалы Сталина» 16+
10.05 Х/ф «Я ШАГАЮ ПО МОСКВЕ» 12+
11.45 Легенды музыки 12+
12.10 СССР. Знак качества 12+
13.15 Не факт! 12+
13.40 Д/с «Война миров» 16+
14.30 Легенды науки 12+
15.15 Время героев 16+
15.35 Д/с «Освобождение» 16+
16.10 Х/ф «В ДВУХ ШАГАХ ОТ «РАЯ» 12+
18.30 Х/ф «НЕСЛУЖЕБНОЕ ЗАДАНИЕ» 16+
20.40 Х/ф «ВЗРЫВ НА РАССВЕТЕ» 16+
22.30 Всероссийский вокальный конкурс «Звезда-2023». Отборочный тур 6+
00.20 Х/ф «БЕРЕГ» 12+
02.45 Х/ф «ГДЕ 042?» 12+
04.00 Х/ф «ИНСПЕКТОР ГАИ» 12+

КУЛЬТУРА

06.30 Библейский сюжет 16+
07.05 М/ф «Верь-не-Верь». «Про Веру и Анфису». «Про Веру и Анфису. Вера и Анфиса тушат пожар». «Вера и Анфиса на уроке в школе» 16+
07.55 Х/ф «РАСПИСАНИЕ НА ПОСЛЕЗАВТРА» 16+
09.20 Мы-грамотеи! 16+
10.00, 19.30 Новости культуры 16+
10.15 Д/ф «Лесной дворец Асташово» 16+
10.45 Х/ф «НАЧАЛО» 0+
12.10 Больше, чем любовь 16+
12.55 Д/ф «История одного Мира» 16+
13.40 Передвижники. Иван Шишкин 16+
14.10 Д/ф «Даты, определившие ход истории». «Тысячный год» 16+
14.40, 00.45 Д/ф «Зебры-черная полоска, белая полоска» 16+
15.30 Рассказы из русской истории 16+
16.40 Д/ф «Забытое ремесло». «Медник» 16+
17.00 Х/ф «НЕ БОЙСЯ, Я С ТОБОЙ!» 16+
19.45 Линия жизни 16+
20.35 Х/ф «ОТЕЦ» 12+
22.00 Агора. Ток-шоу с Михаилом Швыдким 16+
23.00 Х/ф «БЕСПЛОДНАЯ КУКУШКА» 16+
01.40 Искатели. «Либерея. В поисках потерянной библиотеки» 16+
02.25 М/ф «Прометей». «Лев и Бык» 16+

Воскресенье, 21 мая

ПЯТНИЦА!

05.00, 05.05, 05.10, 05.20, 05.25, 05.30 М/ф «Ну, погоди! Каникулы» 0+
05.40, 02.00, 04.40 Пятница news 16+
06.05, 06.10, 06.15, 06.25, 06.30, 06.35, 06.45, 06.50, 06.55 М/с «Тайны медовой долины» 0+
07.05, 07.10, 07.15, 07.20, 07.35, 07.45, 07.55, 08.00, 08.10, 08.15, 08.20, 08.25, 08.30 М/с «Простоквашино» 0+
08.40 Х/ф «ГОРЫ» 6+
10.00 Пробный переезд 16+
11.00 Гастротур 3 16+
11.50, 13.00, 14.00, 15.10, 16.20, 17.20, 18.30, 19.30, 20.50, 21.50, 23.00 На ножах 16+
00.00 Х/ф «НАЁМНИК» 18+
02.20, 03.10, 04.00 Инсайдеры 16+

ЗВЕЗДА

05.20 Х/ф «ИГРА БЕЗ ПРАВИЛ» 12+
07.10 Х/ф «В ДВУХ ШАГАХ ОТ «РАЯ» 12+
09.00 Новости недели 16+
09.25 Служу России 12+
09.55 Военная приёмка 12+
10.45 Скрытые угрозы 16+
11.30 Код доступа 12+
12.20 Легенды армии с Александром Маршалом 12+
13.10 Т/с «БЕЗ ПРАВА НА ОШИБКУ» 16+
18.00 Главное с Ольгой Беловой 16+
19.45 Д/с «Легенды советского сыска» 16+
23.00 Фетисов 12+
23.45 Х/ф «СИЦИЛИАН-СКАЯ ЗАЩИТА» 12+
01.30 Х/ф «ДОБРОВОЛЬЦЫ» 12+
03.10 Т/с «КАДЕТЫ» 12+

КУЛЬТУРА

06.30 М/ф «Валидуб». «Серая шейка». «Лесные путешественники» 16+
07.40 Х/ф «НЕ БОЙСЯ, Я С ТОБОЙ!» 16+
10.10, 01.50 Диалоги о животных. Ташкентский зоопарк 16+
10.55, 00.15 Х/ф «ОЧЕРЕДНОЙ РЕЙС» 16+
12.30 Невский ковчег. Теория невозможного 16+
13.00 М/ф «Храбрый портняжка». «Капризная принцесса» 16+
13.50 Игра в бисер 16+
14.30 Д/ф «Коллекция». «Национальный художественный музей (МУНАЛЬ) (Мексика)» 16+
15.05 Х/ф «РАСПИСАНИЕ НА ПОСЛЕЗАВТРА» 16+
16.30 Картина мира с Михаилом Ковальчуком 16+
17.10 Д/ф «Забытое ремесло». «Прасол» 16+
17.25 Пешком... 16+
17.55 Д/ф «Миры профессора Бобровского» 16+
18.35 Романтика романса 16+
19.30, 19.45 Новости культуры 16+
20.25 Д/ф «Глеб Панфилов. Своя тема» 16+
21.15 Х/ф «НАЧАЛО» 0+
22.45 Создавая сегодня 16+
02.30 М/ф «Балерина на корабле». «Дождливая история» 16+

РЕГИОНАЛЬНЫЕ
ВЕСТИ
2023 год
— ХАБАРОВСКИЙ КРАЙ —

КРАЙ НАЧНЁТ ВЫПУСКАТЬ ВЕЗДЕХОДЫ И БЕСПИЛОТНИКИ

Социально-экономическая ситуация в регионе стала темой состоявшегося заседания президиума правительства под председательством губернатора Михаила Дегтярева. По итогам совещания глава края дал ряд важных поручений. Среди них – поддержка первого резидента ТОР «Патриотическая».

МИХАИЛ ДЕГТЯРЕВ ПОРУЧИЛ ПОДДЕРЖАТЬ ПРОИЗВОДИТЕЛЕЙ ТАКТИЧЕСКИХ ВЕЗДЕХОДОВ И БЕСПИЛОТНИКОВ.

ФОТО: ПРЕСС-СЛУЖБА ПРАВИТЕЛЬСТВА ХАБАРОВСКОГО КРАЯ

В ходе обсуждения результатов первых трех месяцев 2023 года губернатор отметил, что в регионе обеспечиваются экономическая и финансовая стабильности.

– Безработица – на исторически низком уровне. Прошлый год стал годом сложного адаптационного периода. Теперь стратегический приоритет – решение шести ключевых задач, которые поставил перед нами Президент страны Владимир Путин. Это обеспечение народосбережения, поддержка семей с детьми, повышение благосостояния граждан, укрепление технологического суверенитета, развитие инфраструктуры ускоренными темпами и расширение взаимодействия с дружественными странами, – пояснил Михаил Дегтярев.

Параллельно уделяется большое внимание социальной политике. В 2023 году на уровне региона увеличены средства на адресную помощь семьям с детьми, проиндексированы минимальный размер оплаты труда и прожиточного минимума, социальные пособия.

Что же касается приоритетов в экономике, то среди основных – повышение деловой и инвестпривлекательности региона прежде всего за счет снижения административной нагрузки на бизнес, внедрения регионального инвестиционного стандарта и развития режима ТОР. Работа в этом направлении будет продолжена не только благодаря привлечению новых участников, но и появлению специализированных – «Международная» и «Патриотическая». К слову, первым резидентом ТОР «Патриотическая» на Дальнем Востоке стал ООО «Сониктранс».

– По ТОР «Патриотическая» – поручаю минпромторгу и минэку края подготовить в Минвостокразвития необходимую заявку на выделение дополнительных средств для дальнейшей реализации проекта по выпуску тактических вездеходов, – заявил руководитель региона.

В числе дополнительных точек роста и беспилотная авиация. Сегодня у региона есть необходимые компетенции и технологии, чтобы не только создать научно-производственный центр, но и в дальнейшем успешно эксплуатировать беспилотники на благо региона.

«БЕССМЕРТНЫЙ ПОЛК» В НОВОМ ФОРМАТЕ

В этом году акция «Бессмертный полк» в Хабаровском крае станет более масштабной. Об этом сообщил руководитель регионального штаба Общероссийского общественного движения «Бессмертный полк России» Андрей Белоглазов.

По его словам, в этом году будут применятся новые форматы проведения акции, хотя традиционного шествия не будет. И тут нужно проявить творчество и бесконечное уважение к памяти героев.

– Обращаюсь к жителям Хабаровского края с просьбой принять участие в акции «Бессмертный полк» в различных форматах: можно разместить аватарку своего дедушки в мессенджерах, в социальных сетях размещайте фотографии и рассказы о своих героических предках. Делайте портреты и размещайте их на стеклах автомобилей. Также направляйте информацию на сайт polkrf.ru в адрес «Бессмертного полка» России, будет организована трансляция 9 мая. Трансляция также будет проходить в СМИ и сети Интернет. В этом году формат проведения акции масштабен и безграничен, – рассказал Андрей Белоглазов.

Он также сообщил о том, что многие трудовые коллективы изъявили желание на рабочих местах, в своих административных зданиях организовать выставки фотографий своих героев Великой Отечественной войны.

– Сейчас большое количество архивных документов рассекречивается, и мы с каждым годом можем больше узнать о наших героических предках, – отметил Белоглазов.

МВД России также поддержало новый формат проведения акции и сообщает о том, что размещение фотографий и другой информации о героях семей участников акции на автотранспорте не будет являться правонарушением.

Единственный нюанс в том, что изображения не должны ограничивать обзор с места водителя. Поэтому их рекомендуется размещать на заднем и боковых задних пассажирских стеклах.

9 МАЯ ПРОЙДЕТ ТРАНСЛЯЦИЯ В СМИ И СЕТИ ИНТЕРНЕТ.

ФОТО: ПРЕСС-СЛУЖБА ПРАВИТЕЛЬСТВА ХАБАРОВСКОГО КРАЯ

ФОТО: ПРЕСС-СЛУЖБА ПРАВИТЕЛЬСТВА ХАБАРОВСКОГО КРАЯ

НАСТАВНИК ПОМОЖЕТ ПОДРОСТКУ

Законодательная дума Хабаровского края приняла региональный закон о наставничестве. С такой инициативой к депутатскому корпусу обратился уполномоченный по правам ребёнка Пётр Перевезенцев.

Одобренный парламентариями законопроект подготовили для улучшения профилактики безнадзорности и социально опасному поведению среди несовершеннолетних.

– Сегодня в Хабаровском крае на профилактическом учёте состоят более 4800 несовершеннолетних. В социально опасном положении – около 2 тысяч семей, – говорится в сообщении. – Наставники будут содействовать воспитанию и образованию молодых людей, формированию их профессиональной ориентации, мотивации к здоровому образу жизни, позитивным интересам, адекватному поведению в быту и общественных местах, вести просветительскую работу с семьями, направленную на обеспечение безопасности детей, профилактику алкоголизма и других зависимостей. Наставник на добровольной и безвозмездной основе закрепляется за несовершеннолетним или семьей решением муниципальной комиссии или организацией для детей-сирот по заявлению кандидата.

Наставником по новому закону может стать гражданин старше 23 лет. Он должен жить в одном населённом пункте с подопечным, обладать ответственностью, высокими моральными качествами. Закон предоставляет возможность для наставников получать консультативную и методическую помощь от государственных структур.

Систему наставничества активно развивают социально ориентированные организации. Например, в Хабаровске объединение «Чужих детей не бывает» запустило проект «Наставничество». Принятие краевого закона там поддержали, но необходимо его активно исполнять.

– Для развития наставничества в муниципалитетах необходимо создать целую систему отбора и подготовки наставников. Люди у нас отзывчивые, но не каждый по своим качествам и способностям подойдёт для этой работы. Наставников нужно тщательно отбирать, а главное обучать. В этом, без сомнения, пригодится имеющийся опыт общественных организаций, – рассказала руководитель хабаровской краевой общественной организации «Чужих детей не бывает» Ольга Лим.

Малышей из детских домов забирают охотно. А вот дети, попавшие в спецучреждения в подростковом возрасте, зачастую остаются там до самого выпуска. Проект «Наставничество» – как раз для них и призван помочь заполнить пустоту в их жизни.

На профилактическом учёте в Хабаровском крае состоят больше

4800

несовершеннолетних

МОЛОКА СТАЛО БОЛЬШЕ

В крае по итогам 2022 года производство молока в сельхозорганизациях выросло на 17%. Среди мер поддержки – краевые гранты на реконструкцию и модернизацию помещений.

Положительная динамика продолжается и в этом году. Так, в 2023 году средства получил животноводческий комплекс «Вектор», что позволит построить телятник на 220 мест. Также в этом году предприятие завезло 70 нетелей молочной породы – теперь в организации около 400 голов крупного рогатого скота.

За три месяца 2023 года произведено свыше 230 тонн молока, сейчас оно идёт на переработку на Переяславский молочный завод, в ближайшее время планируется запуск собственной торговой марки. Также сырьё предприятия закупают производители сыров.

Работу животноводческого комплекса оценили члены общественного совета при минсельхозе края.

– Предприятие ежегодно наращивает мощности, предстоит увеличить поголовье до 700 голов. К 2025 году «Вектор» планирует получить статус племенного хозяйства – это позволит приобретать племенной скот у нас в крае, а не везти его из других регионов страны, – отметила и.о. первого замминистра сельского хозяйства и продовольствия края Алена Селезнева.

> К 2025 ГОДУ «ВЕКТОР» ПЛАНИРУЕТ ПОЛУЧИТЬ СТАТУС ПЛЕМЕННОГО ХОЗЯЙСТВА.

Всего в крае 14 тысяч голов крупного рогатого скота, из них 6 тысяч – коровы. Среди мер господдержки в области животноводства также востребованы субсидии на приобретение племенного молодняка, поддержку собственного производства молока, гранты на создание семейных ферм и «Агростартап». Это позволяет предприятиям сохранять финансовую устойчивость и наращивать объемы производства.

Добавим, что общий объем производства молока в хозяйствах всех категорий в минувшем году составил 23,4 тысячи тонн.

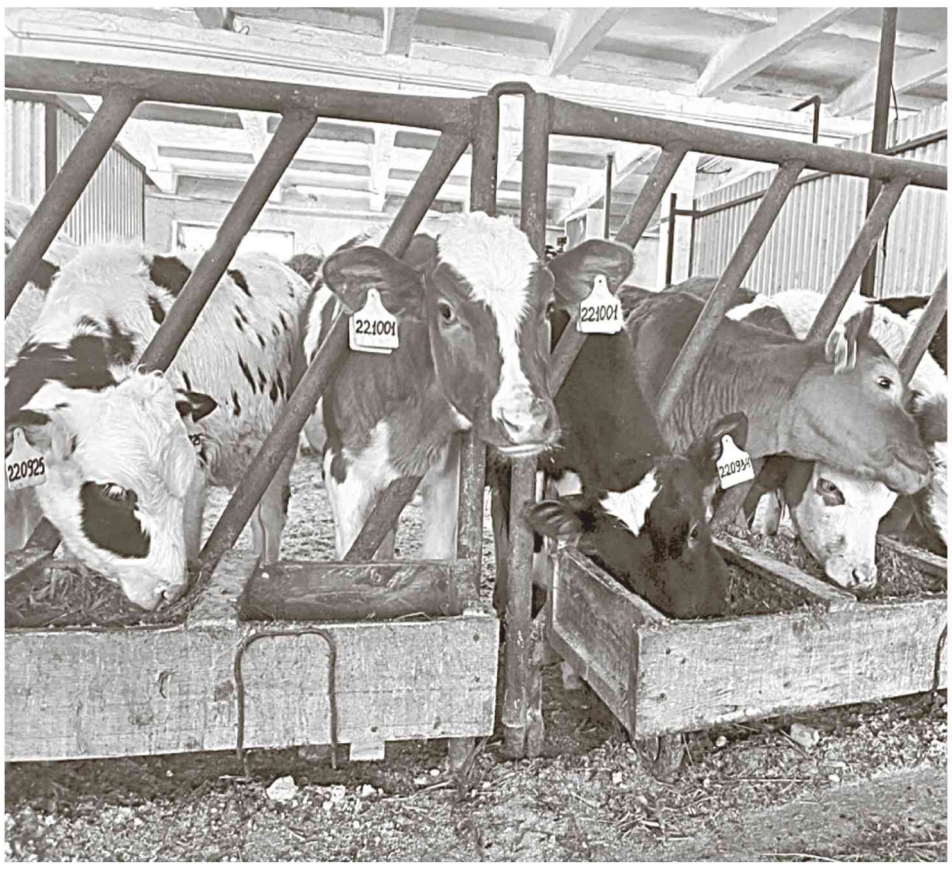

ФОТО: ПРЕСС-СЛУЖБА ПРАВИТЕЛЬСТВА ХАБАРОВСКОГО КРАЯ

ЧЕТЫРЕ НАШИХ ПРОЕКТА – ЛУЧШИЕ В ДФО

Объявлены победители первого конкурса лучших проектов создания комфортной городской среды в регионах Дальневосточного федерального округа.

На конкурс поступило 58 заявок из 51 муниципального образования, из которых победителями признаны больше тридцати проектов, в том числе четыре территории нашего региона.

– В дальневосточном конкурсе по благоустройству городов, который впервые проводится по поручению Президента России, получили возможность участвовать все населенные пункты численностью от 5 до 250 тысяч человек. Благодаря этому число потенциальных участников возросло больше, чем в два раза – с 77 до 198 городов и поселков городского типа Дальнего Востока, – сказала замглавы Минвостокразвития России Эльвира Нургалиева.

Участники конкурса соревновались в трех категориях, победителями от Хабаровского края стали проекты: сквера «Молодежный» с обустройством парка «Патриот» в рабочем поселке Чегдомын, Матросского парка в рабочем поселке Заветы Ильича Советско-Гаванского района, благоустройство набережной в Николаевске-на-Амуре и проект площади в селе Тополево Хабаровского района. По поручению Президента России Владимира Путина в 2023 и 2024 годах на создание комфортной городской среды в регионах ДФО в рамках конкурса будет направлено 5 млрд рублей. Сумма гранта победителям конкурса составит от 50 до 300 млн рублей – в зависимости от численности жителей населенного пункта.

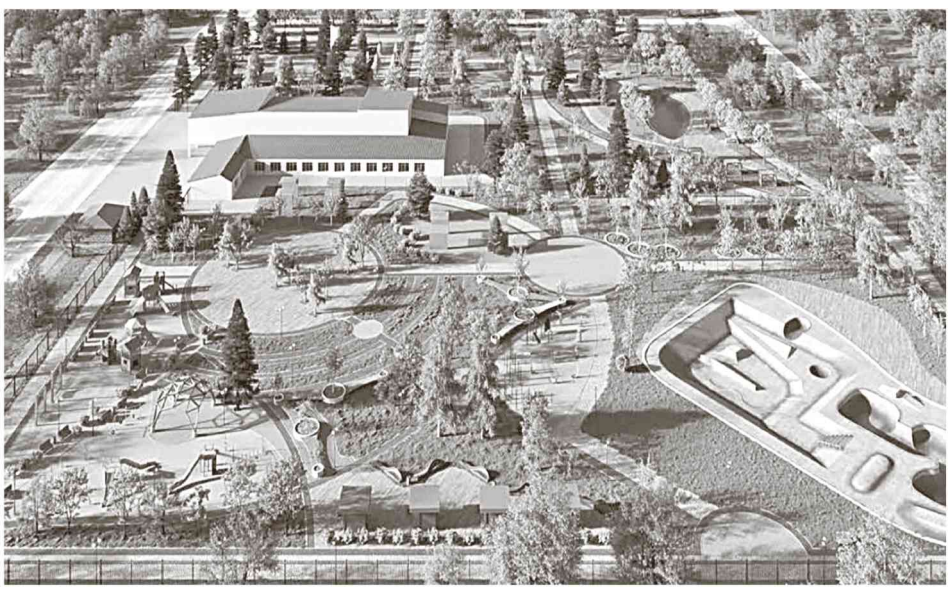

ФОТО: ПРЕСС-СЛУЖБА ПРАВИТЕЛЬСТВА ХАБАРОВСКОГО КРАЯ

5 млрд рублей будет направлено на создание комфортной городской среды в регионах ДФО в ближайшие два года.

ГОЛОСУЙ ЗА ПРЕОБРАЖЕНИЕ

На сайте za.gorodsreda.ru продолжается Всероссийское онлайн-голосование за благоустройство общественных пространств. В нем уже приняли участие свыше 52,2 тысячи жителей Хабаровского края.

Каждый из них отдал свой голос за обновление парков, скверов и улиц в своем городе или поселке. Присоединиться к ним и сделать собственный выбор до 31 мая может любой желающий. Территории, набравшие наибольшее количество голосов, будут отремонтированы по федеральному проекту «Формирование комфортной городской среды» нацпроекта «Жилье и городская среда», инициированного Президентом России, уже в следующем году.

– Проголосовать можно двумя способами – самостоятельно на платформе **za.gorodsreda.ru** с верификацией через Госуслуги или с помощью волонтеров. Волонтеры работают в торговых центрах, а также на общественных мероприятиях. Их легко увидеть: они в специальной брендированной одежде и с планшетами в руках. Там установлена специальная программа для голосования, которая не требует регистрации на госуслугах. Таким образом, принять участие может абсолютно любой желающий. Выбирайте общественные территории и следите за реализацией проектов, участвуйте в развитии своего города, – отметила начальник отдела по связям с общественностью и массовым коммуникациям министерства ЖКХ края Марина Морозова.

Она уточнила, что в Хабаровске в тройку лидеров входят сквер в районе Храма Матроны Московской (ул. Вятская – ул. Сергеевская), сквер в районе улиц Аксенова, Световая и Ургальская, а также сквер на улице Фурманова. За них хабаровчане сегодня голосуют активнее всего.

– Будучи председателем президиума Ассоциации товариществ собственников жилья Хабаровска, я каждый день встречаюсь с большим количеством людей и вижу, что многие из них хотят сделать город комфортнее и современнее. Некоторые голосуют целыми семьями и рабочими коллективами. Это очень радует, ведь нацпроект именно так и работает – от людей, – поделилась мнением председатель общественного совета при минЖКХ края Анна Ардован.

Напомним, что федеральный проект «Формирование комфортной городской среды» нацпроекта «Жилье и городская среда» реализуется в Хабаровском крае с 2019 года. За это время в регионе благоустроено более 480 общественных территорий, в планах на этот год – еще 87.

СДЕЛАТЬ СОБСТВЕННЫЙ ВЫБОР ДО 31 МАЯ МОЖЕТ ЛЮБОЙ ЖЕЛАЮЩИЙ.

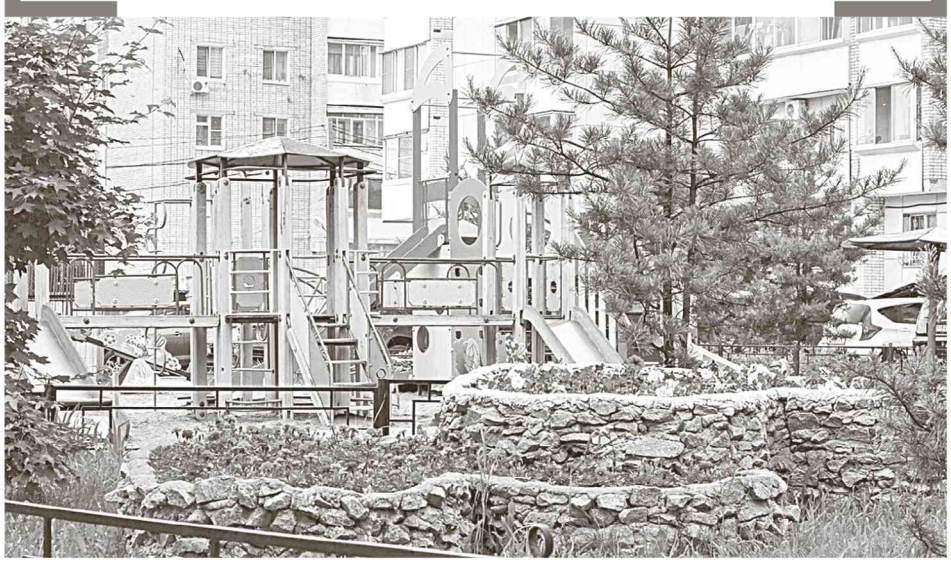

ФОТО: ПРЕСС-СЛУЖБА ПРАВИТЕЛЬСТВА ХАБАРОВСКОГО КРАЯ

ФОТО: ПРЕСС-СЛУЖБА ПРАВИТЕЛЬСТВА ХАБАРОВСКОГО КРАЯ

ВИДЕОПРОЕКТ ОТ ОХОТСКА ДО БИКИНА

1 мая стартовал экологический проект «Люби, оберегай Хабаровский край!», посвященный 85-й годовщине образования региона.

– Участвовать может любой житель края от Охотска до Бикина. В первом случае мы говорим о самой северной точке нашего края, во втором – о самой южной. Для этого необходимо прислать видео длительностью до минуты с рассказом о примечательном уголке родной природы и том, как сохранить уникальную дальневосточную флору, – отметили в краевом министерстве природных ресурсов.

Заявку можно направить как индивидуально, так и коллективно. Количество роликов от одного автора не ограничено.

Лучшие видео будут определяться ежемесячно. Среди призов – ценные сувениры, возможность побывать на репетиции рок-группы «Двадцать», экскурсия на Хабаровскую лесосеменную станцию и другие.

Три лучшие работы сразятся за победу в финале. Победители конкурса будут названы в День края, 20 октября 2023 года.

– Цель проекта – привлечь внимание к сохранению природного и культурного наследия региона, формированию бережного отношения к своей малой родине, мотивировать жителей края на конкретные действия в деле сохранения природы. Снимайте видео о ваших любимых уголках природы, делитесь ими с другими и получайте призы, – отметил министр природных ресурсов Хабаровского края Александр Леонтьев.

СПРАВКА

Прием заявок и роликов пройдёт с 1 мая по 30 сентября 2023 года.

Материалы будут размещаться на официальной странице министерства природных ресурсов Хабаровского края Вконтакте.

Подробная информация об участии в конкурсе и образец заявки размещены на сайте министерства природных ресурсов Хабаровского края.

ДЕСЯТЬ НОВЫХ РЕЧНЫХ СУДОВ

Власти Хабаровского края прорабатывают вопрос выделения федеральных средств на строительство новых речных судов. Утверждена комплексная программа развития водного транспорта, предусматривающая финансирование из регионального и федерального бюджетов.

Средний возраст судов гражданского флота России в настоящее время превышает 30 лет и вопрос требует оперативного решения. Тему озвучил Президент РФ Владимир Путин на недавнем Совете по стратегическому развитию и национальным проектам.

ФОТО: ПРЕСС-СЛУЖБА ПРАВИТЕЛЬСТВА ХАБАРОВСКОГО КРАЯ

– Даны поручения: за счет средств Фонда национального благосостояния профинансировать проекты строительства гражданских судов и предоставление их в пользование по договорам лизинга на льготных условиях, – уточнил губернатор Хабаровского края Михаил Дегтярев.

В планах регионального правительства – начать замену флота уже в 2024 году. За три года должно быть обновлено 10 судов. При этом краевые минтранс и минтуризма должны уделить пристальное внимание строительству на местных верфях круизных судов на 150 – 200 мест для развития индустрии гостеприимства и повышения транспортной доступности северных районов края.

Глава региона также поручил краевому минфину обеспечить дополнительное финансирование перевозок по маршруту «Комсомольск-на-Амуре – Богородское – Николаевск-на-Амуре» до конца навигации-2023, а также выделение, при необходимости, средств на покупку судна на воздушной подушке «Нептун-23» для Николаевского района.

НАШИ СПОРТИВНЫЕ ОБЪЕКТЫ – ЛУЧШИЕ В СТРАНЕ

Спортивные объекты Хабаровского края признаны одними из лучших в стране. Краевые учреждения стали номинантами престижной национальной премии «Sports Facilities-2023».

Всероссийский конкурс проводится с 2014 года, премия вручается регионам и спортсооружениям за заслуги в различных областях спорта. Церемония награждения лауреатов прошла в Москве.

Так, в номинациях «Открытие года» и «Лучший многофункциональный спортивный объект» в число финалистов попали «Региональный центр развития спорта» в Комсомольске-на-Амуре и арена «Ерофей». Также наградой отмечена Дирекция спортивных сооружений Хабаровского края.

– Поздравляем не только наши учреждения, но и их воспитанников, посетителей. Конкуренция была очень серьезной, более 300 современных спортивных объектов со всей страны боролись за звание лучших. Поэтому, конечно, получить эту награду – престижно и ответственно. Будем стараться держать планку, радовать жителей края комфортными условиями на наших спортивных объектах. Напомню, по поручению губернатора края Михаила Дегтярева к 2026 году Хабаровский край должен стать спортивной столицей Дальнего Востока, а для этого нужна современная инфраструктура, – отметил министр спорта края Дмитрий Чикунов.

ФОТО: ПРЕСС-СЛУЖБА ПРАВИТЕЛЬСТВА ХАБАРОВСКОГО КРАЯ

БОЛЬШЕ 3000 спортивных сооружений действуют в регионе.

Сегодня в регионе действуют более 3000 спортивных сооружений, более половины жителей региона занимаются физкультурой и ведут активный образ жизни. В крае продолжается строительство «Центра игровых видов спорта и единоборств» в Комсомольске-на-Амуре, крытого футбольного манежа и «Дальневосточного федерального центра спорта» в Хабаровске. Кроме того, ведется реконструкция комсомольского стадиона «Авангард».

Отметим, что премия «Sports Facilities-2023» вручается в рамках крупнейшего спортивного мероприятия в России – форума SportB2B Expo & Forum. Его организатором является группа компаний SportB2B при поддержке Министерства спорта РФ и Министерства промышленности и торговли РФ.

КАРТА БОНУСОВ И СКИДОК

Новые партнеры присоединяются к региональной системе лояльности – карте жителя Хабаровского края «Муравьев-Амурский». Это означает, что владельцам этих карт доступно все больше бонусов и скидок. Сегодня их предоставляют уже 24 организации, в том числе шесть торговых сетей, включающих более 80 магазинов, и два предприятия общественного питания.

Напомним, что карта жителя Хабаровского края «Муравьев-Амурский» – многофункциональный инструмент на базе банковской карты платежной системы «Мир». Включает в себя возможности банковской, транспортной, социальной и бонусной карты, а также может выступать носителем квалифицированной электронной подписи гражданина. Карта предоставляет доступ к скидкам и бонусам от партнеров, а также выгодным предложениям платежной системы «Мир».

По словам представителей бизнеса, интеграция с картой «Муравьев-Амурский» полезна для всех участников.

– Мы одними из первых проявили желание участвовать в этой программе, еще в декабре прошлого года подписали все документы. Считаем важным поддерживать такие социально значимые проекты. Я сама пользуюсь этой программой и уже оценила ее преимущества. Планируем регулярно обновлять и расширять перечень бонусов и скидок от наших магазинов, – прокомментировала заместитель генерального директора сети зоомагазинов Анна Жлобинцева.

По оценкам краевого минпромторга, количество партнеров проекта в ближайшее время еще вырастет, так как участие в программе положительно влияет на имидж компаний и повышает узнаваемость бренда.

– Три крупные торговые сети уже выразили принципиальное согласие участвовать в проекте. Сейчас прорабатывается вопрос интеграции кассового программного обеспечения и действующей системы лояльности организаций с программным обеспечением проекта «Муравьев-Амурский», – отметила начальник отдела развития торговли краевого минпромторга Елена Гордеева.

Стать участниками программы лояльности могут как получатели новых банковских карт, так и те, кто подключит к сервису свои действующие карты «Мир». С полным перечнем партнеров можно ознакомиться на сайте проекта.

Напомним, работа над проектом карты жителя Хабаровского края осуществляется в рамках реализации флагманского направления «Край комфортного проживания» Стратегии развития региона до 2026 года.

ФОТО: ПРЕСС-СЛУЖБА ПРАВИТЕЛЬСТВА ХАБАРОВСКОГО КРАЯ

КАРТА ЖИТЕЛЯ ХАБАРОВСКОГО КРАЯ «МУРАВЬЕВ-АМУРСКИЙ» ПРЕДОСТАВЛЯЕТ ДОСТУП К СКИДКАМ И БОНУСАМ ОТ ПАРТНЕРОВ

ФОТО: ПРЕСС-СЛУЖБА ПРАВИТЕЛЬСТВА ХАБАРОВСКОГО КРАЯ

ДЕТСКОЕ ЛЕТО В САНАТОРИИ

В летнюю оздоровительную кампанию детям будут доступны санатории, расположенные в Хабаровске, Комсомольске-на-Амуре, Приморском крае и Амурской области.

– Особое внимание уделено отдыху детей-инвалидов, детей из семей, которые находятся в социально опасном положении, и детей мобилизованных, участвующих в специальной военной операции. Путевки в организации отдыха и оздоровления этим детям предоставляются без учета дохода семьи. А для отдельных категорий детей в текущем году пройдут две краевые профильные смены: «Дети Амура. Жизнь и творчество» и «Ласковое море», – рассказала начальник отдела социального обслуживания семьи и детей министерства социальной защиты края Наталья Меньшикова.

В САНАТОРИЯХ ПОБЫВАЮТ 743 РЕБЕНКА С ЗАБОЛЕВАНИЯМИ ОРГАНОВ ПИЩЕВАРЕНИЯ, ДЫХАНИЯ, НЕРВНОЙ И ОПОРНО-ДВИГАТЕЛЬНОЙ СИСТЕМ.

«Дети Амура. Жизнь и творчество» пройдет с 10 по 19 августа в загородном лагере «Энергетик» Хабаровского района. В ней поучаствуют 125 детей из числа коренных малочисленных народов Севера, которые занимаются в национальных творческих коллективах и спортивных секциях.

«Ласковое море» пройдет с 27 августа по 9 сентября в детском оздоровительном лагере «Радуга» Приморского края. За счет краевого бюджета на отдых отправятся дети-инвалиды, нуждающиеся в постоянном постороннем уходе. Краевые власти компенсируют проезд, проживание и питание в загородном лагере детей и их сопровождающих – всего 300 человек в течение 12 дней.

– В санатории бесплатные путевки предоставляются детям из малоимущих семей, независимо от дохода и категории семьи. Санатории расположены в Хабаровске, Комсомольске-на-Амуре, Приморском крае и Амурской области. Там побывают 743 ребенка с заболеваниями органов пищеварения, дыхания, нервной и опорно-двигательной систем, – отметила Наталья Меньшикова.

СПРАВКА

О том, какие документы необходимы для оформления льготной путевки, готовы рассказать в краевом минсоцзащиты по будням в рабочее время по телефону: **(4212) 31-13-59**, а также в центрах социальной поддержки населения по месту жительства.

Понедельник, 15 мая

05.00, 18.00, 02.25 Самые шокирующие гипотезы 16+.
06.00 С бодрым утром! 16+.
08.30, 12.30, 16.30, 19.30, 23.00 Новости 16+.
09.00 Военная тайна 16+.
11.00 Как устроен мир 16+.
12.00, 16.00, 19.00 Информационная программа 112 16+.
13.00 Загадки человечества 16+.
14.00 Невероятно интересные истории 16+.
15.00 Засекреченные списки 16+.
17.00, 03.10 Тайны Чапман 16+.
20.00 Х/ф «И ГРЯНУЛ ШТОРМ» 16+.
22.10 Водить по-русски 16+.
23.30 Документальный спецпроект 16+.
00.30 Х/ф «ХИЩНИК-2» 16+.

06.00, 09.15 Утренние гадания 16+.
06.15, 05.45 Мультфильмы 0+.
09.30, 10.05, 10.40, 16.50, 17.20, 17.55 Д/с «Слепая» 16+.
11.15, 11.50, 01.00, 01.30 Д/с «Знаки судьбы» 16+.
12.20, 00.00 Мистические истории 16+.
13.30, 23.30 Охотники за привидениями 16+.
14.00, 14.30, 15.00, 15.45, 16.15 Д/с «Гадалка» 16+.
18.30, 19.30, 20.15 Т/с «ПОЛНОЛУНИЕ» 16+.
21.15 Х/ф «НЕ БОЙСЯ ТЕМНОТЫ» 16+.
01.45, 02.45, 03.30, 04.15, 05.00 Дневник экстрасенса 16+.

06.00, 05.50 Ералаш 0+.
06.30 М/ф «Буба» 6+.
06.45 М/ф «Детектив Финник» 0+.
07.00 Х/ф «СОВЕРШЕННО ЛЕТНИЕ» 12+.
08.00 Уральских пельменей 16+.
09.25 Х/ф «НЕПОСЛУШНИК» 12+.
11.55 Т/с «ПРОТИВ ВСЕХ» 16+.
19.00, 19.25 Т/с «ЮНОСТЬ» 16+.
19.50 Фактор страха. Испытание тайгой 16+.
20.50 Х/ф «ВСПОМНИТЬ ВСЕ» 16+.
23.05 Х/ф «ЭКСТРАСЕНСЫ» 18+.
01.05 Кино в деталях с Федором Бондарчуком 18+.
02.05 Х/ф «БЕЛЛЬ И СЕБАСТЬЯН» 6+.
03.40 Т/с «ПСИХОЛОГИНИ» 16+.
04.25 6 кадров 16+.
04.40 Мультфильмы 0+.

05.00, 09.00, 13.00, 17.30 Известия 16+.
05.25, 06.05, 06.55, 07.40, 08.40, 09.30, 10.10, 11.05, 12.00 Т/с «ЧУЖОЙ РАЙОН-3» 16+.
08.55, 12.55 Знание-сила 0+.
13.30, 14.25, 15.25, 16.20, 17.25, 18.00, 18.55 Т/с «ЛЕСНИК» 16+.
19.50, 20.40, 21.25, 00.30, 01.15, 02.00, 02.40 Т/с «СЛЕД» 16+.
22.25 Т/с «СВОИ-5» 16+.
23.10 Т/с «СВОИ-3» 16+.
00.00 Известия. Итоговый выпуск 16+.
03.15, 04.10 Т/с «ПРОКУРОРСКАЯ ПРОВЕРКА» 16+.

Вторник, 16 мая

05.00, 18.00, 02.15 Самые шокирующие гипотезы 16+.
06.00 С бодрым утром! 16+.
08.30, 12.30, 16.30, 19.30, 23.00 Новости 16+.
09.00 Военная тайна 16+.
10.00 Совбез 16+.
11.00 Как устроен мир 16+.
12.00, 16.00, 19.00 Информационная программа 112 16+.
13.00 Загадки человечества 16+.
14.00 Невероятно интересные истории 16+.
15.00 Засекреченные списки 16+.
17.00, 03.00 Тайны Чапман 16+.
20.00 Х/ф «ШЕСТОЙ ДЕНЬ» 16+.
22.20 Водить по-русски 16+.
23.30 Знаете ли вы, что? 16+.
00.30 Х/ф «БУН» 18+.

06.00, 09.15 Утренние гадания 16+.
06.15, 05.45 Мультфильмы 0+.
09.30, 10.05, 10.40, 16.50, 17.20, 17.55 Д/с «Слепая» 16+.
11.15, 11.50, 01.00, 01.30 Д/с «Знаки судьбы» 16+.
12.20, 00.00 Мистические истории 16+.
13.30, 23.30 Охотники за привидениями 16+.
14.00, 14.30, 15.00, 15.45, 16.15 Д/с «Гадалка» 16+.
18.30, 19.30, 20.15 Т/с «ПОЛНОЛУНИЕ» 16+.
21.15 Х/ф «ГОСТЬ» 16+.
01.45, 02.15, 02.30, 03.00, 03.30, 03.45, 04.15, 04.30, 05.00, 05.30 Д/с «Старец» 16+.

06.00, 05.50 Ералаш 0+.
06.30 М/ф «Буба» 6+.
06.45 М/ф «Детектив Финник» 0+.
07.00 Х/ф «СОВЕРШЕННО ЛЕТНИЕ» 12+.
08.00, 18.30, 19.00, 19.30 Т/с «ЮНОСТЬ» 16+.
09.00, 20.00, 21.05 Большой побег 16+.
11.15 Х/ф «ВСПОМНИТЬ ВСЕ» 16+.
13.35 Т/с «КУХНЯ» 16+.
22.10 Х/ф «ТИХОЕ МЕСТО-2» 16+.
00.05 Х/ф «ЯРОСТЬ» 18+.
02.35 Х/ф «БЕЛЛЬ И СЕБАСТЬЯН. ПРИКЛЮЧЕНИЯ ПРОДОЛЖАЮТСЯ» 6+.
04.00 Х/ф «БЕЛЛЬ И СЕБАСТЬЯН. ДРУЗЬЯ НАВЕК» 6+.
05.25 Мультфильмы 0+.

05.00, 09.00, 13.00, 17.30 Известия 16+.
05.25, 06.05 Х/ф «СЕКРЕТ НЕПРИСТУПНОЙ КРАСАВИЦЫ» 12+.
06.50, 07.45, 08.40, 09.30, 10.10, 11.10, 12.05 Т/с «ГЛУХАРЬ. ВОЗВРАЩЕНИЕ» 16+.
08.55 Знание-сила 0+.
13.30, 14.25, 15.20, 16.20, 17.25, 18.00, 18.55 Т/с «ЛЕСНИК» 16+.
19.50, 20.40, 21.25, 00.30, 01.20, 02.00, 02.40 Т/с «СЛЕД» 16+.
22.25 Т/с «СВОИ-5» 16+.
23.10 Т/с «СВОИ-3» 16+.
00.00 Известия. Итоговый выпуск 16+.
03.15, 04.10 Т/с «ПРОКУРОРСКАЯ ПРОВЕРКА» 16+.

В программах возможны изменения

Среда, 17 мая

05.00, 18.00, 02.20 Самые шокирующие гипотезы 16+.
06.00 С бодрым утром! 16+.
08.30, 12.30, 16.30, 19.30, 23.00 Новости 16+.
09.00, 15.00 Засекреченные списки 16+.
11.00 Как устроен мир 16+.
12.00, 16.00, 19.00 Информационная программа 112 16+.
13.00, 23.30 Загадки человечества 16+.
14.00 Невероятно интересные истории 16+.
17.00, 03.10 Тайны Чапман 16+.
20.00 Х/ф «ОГРАБЛЕНИЕ НА БЕЙКЕР-СТРИТ» 16+.
22.05 Смотреть всем! 16+.
00.30 Х/ф «ЛЮБОЙ ЦЕНОЙ» 18+.

06.00, 09.15 Утренние гадания 16+.
06.15, 05.30 Мультфильмы 0+.
09.30, 10.05, 10.40, 16.50, 17.20, 17.55 Д/с «Слепая» 16+.
11.15, 11.50, 01.00, 01.15 Д/с «Знаки судьбы» 16+.
12.20, 00.00 Мистические истории 16+.
13.30, 23.15 Охотники за привидениями 16+.
14.00, 14.30, 15.00, 15.45, 16.15 Д/с «Гадалка» 16+.
18.30, 19.30, 20.15 Т/с «ПОЛНОЛУНИЕ» 16+.
21.15 Х/ф «УСКОРЕНИЕ» 16+.
01.45, 02.30, 03.15 Нечисть 12+.
04.00, 04.45 Городские легенды 16+.

06.00, 05.50 Ералаш 0+.
06.30 М/ф «Буба» 6+.
06.45 М/ф «Детектив Финник» 0+.
07.00 Х/ф «СОВЕРШЕННО ЛЕТНИЕ» 12+.
08.00, 18.30, 19.00, 19.30 Т/с «ЮНОСТЬ» 16+.
09.00 Уральские пельмени. Смехbook 16+.
09.40 Х/ф «ОТ КУТЮР» 12+.
11.40 Х/ф «КОРОЛЕВА» 12+.
13.35 Т/с «КУХНЯ» 16+.
20.00 Обратный отсчет 16+.
21.00 Х/ф «ВСЕ ИЛИ НИЧЕГО» 16+.
23.20 Х/ф «ОНА-МУЖЧИНА» 12+.
01.25 Х/ф «ЭКСТРАСЕНСЫ» 18+.
03.05 Т/с «ПСИХОЛОГИНИ» 16+.
04.40 Мультфильмы 0+.

05.00, 09.00, 13.00, 17.30 Известия 16+.
05.25, 06.05, 06.55, 07.45, 08.35, 09.30, 10.10, 11.10, 12.05 Т/с «ГЛУХАРЬ. ВОЗВРАЩЕНИЕ» 16+.
08.55 Знание-сила 0+.
13.30, 14.25, 15.25, 16.30, 18.00, 18.55 Т/с «МЕНТОВСКИЕ ВОЙНЫ» 16+.
19.50, 20.40, 21.25, 00.30, 01.20, 02.00, 02.40 Т/с «СЛЕД» 16+.
22.25 Т/с «СВОИ-5» 16+.
23.10 Т/с «СВОИ-3» 16+.
00.00 Известия. Итоговый выпуск 16+.
03.15, 04.10 Т/с «ПРОКУРОРСКАЯ ПРОВЕРКА» 16+.

Четверг, 18 мая

05.00, 18.00, 02.15 Самые шокирующие гипотезы 16+.
06.00 С бодрым утром! 16+.
08.30, 12.30, 16.30, 19.30, 23.00 Новости 16+.
09.00 Засекреченные списки 16+.
11.00 Как устроен мир 16+.
12.00, 16.00, 19.00 Информационная программа 112 16+.
13.00, 23.30 Загадки человечества 16+.
14.00 Невероятно интересные истории 16+.
15.00 Неизвестная история 16+.
17.00, 03.05 Тайны Чапман 16+.
20.00 Х/ф «БЕГУЩИЙ ЧЕЛОВЕК» 16+.
21.55 Смотреть всем! 16+.
00.30 Х/ф «ПЕРВОЕ УБИЙСТВО» 18+.

06.00, 09.15 Утренние гадания 16+.
06.15, 05.45 Мультфильмы 0+.
09.30, 10.05, 10.40, 16.50, 17.20, 17.55 Д/с «Слепая» 16+.
11.15, 11.50, 01.00, 01.15 Д/с «Знаки судьбы» 16+.
12.20, 00.00 Мистические истории 16+.
13.30, 23.15 Охотники за привидениями 16+.
14.00, 14.30, 15.00, 15.45, 16.15 Д/с «Гадалка» 16+.
18.30, 19.30, 20.30 Т/с «ПОЛНОЛУНИЕ» 16+.
21.15 Х/ф «БЮРО ЧЕЛОВЕЧЕСТВА» 16+.
01.45, 02.30, 03.15, 04.00 Сверхъестественный отбор 16+.
05.00 Городские легенды 16+.

06.00, 05.50 Ералаш 0+.
06.30 М/ф «Буба» 6+.
06.45 М/ф «Детектив Финник» 0+.
07.00 Х/ф «СОВЕРШЕННО ЛЕТНИЕ» 12+.
08.00, 18.30, 19.00, 19.30 Т/с «ЮНОСТЬ» 16+.
09.05 Х/ф «ОНА-МУЖЧИНА» 12+.
11.15 Х/ф «ВСЕ ИЛИ НИЧЕГО» 16+.
13.35 Т/с «КУХНЯ» 16+.
20.00 Х/ф «МЕДАЛЬОН» 12+.
21.45 Х/ф «ИП МАН-3» 16+.
00.00 Х/ф «ИП МАН-4» 16+.
02.00 Т/с «ПСИХОЛОГИНИ» 16+.
04.25 Мультфильмы 0+.

05.00, 09.00, 13.00, 17.30 Известия 16+.
05.25, 06.10, 07.05, 08.05, 09.30, 10.00, 11.00, 12.05 Т/с «ГЛУХАРЬ. ВОЗВРАЩЕНИЕ» 16+.
08.35 День ангела 0+.
13.30, 14.25, 15.25, 16.20, 17.25, 18.00, 18.55 Т/с «МЕНТОВСКИЕ ВОЙНЫ» 16+.
19.50, 20.40, 21.25, 00.30, 01.20, 02.00, 02.40 Т/с «СЛЕД» 16+.
22.25 Т/с «СВОИ-5» 16+.
23.10 Т/с «СВОИ-3» 16+.
00.00 Известия. Итоговый выпуск 16+.
03.20, 04.10 Т/с «ПРОКУРОРСКАЯ ПРОВЕРКА» 16+.

Пятница, 19 мая

05.00, 18.00 Самые шокирующие гипотезы 16+.
06.00 С бодрым утром! 16+.
08.30, 12.30, 16.30, 19.30 Новости 16+.
09.00 Документальный проект 16+.
11.00 Как устроен мир 16+.
12.00, 16.00, 19.00 Информационная программа 112 16+.
13.00 Загадки человечества 16+.
14.00 Невероятно интересные истории 16+.
15.00 Засекреченные списки 16+.
17.00 Тайны Чапман 16+.
20.00 Х/ф «СКВОЗЬ СНЕГ» 16+.
22.20 Х/ф «2012» 16+.
01.20 Х/ф «ЭКВИЛИБРИУМ» 16+.
03.05 Х/ф «ВЫСТРЕЛ В ПУСТОТУ» 16+.

06.00, 09.00 Утренние гадания 16+.
06.15, 05.30 Мультфильмы 0+.
09.15 Секреты здоровья 16+.
09.30, 10.05, 10.40, 11.50, 16.50, 17.20, 17.55, 18.30, 19.00 Д/с «Слепая» 16+.
11.15 Новый день 12+.
12.20 Мистические истории 16+.
13.30, 14.00 Д/с «Гадалка» 16+.
14.30, 15.40 Вернувшиеся 16+.
19.30 Х/ф «ГЛУБОКОВОДНЫЙ ГОРИЗОНТ» 16+.
21.30 Х/ф «НАПРОЛОМ» 16+.
23.30, 00.45 Т/с «ПО ТУ СТОРОНУ СМЕРТИ» 16+.
01.45 Х/ф «УСКОРЕНИЕ» 16+.
03.00, 03.45, 04.45 Апокалипсис 16+.

06.00, 05.50 Ералаш 0+.
06.30 М/ф «Буба» 6+.
06.45 М/ф «Детектив Финник» 0+.
07.00 Х/ф «СОВЕРШЕННО ЛЕТНИЕ» 12+.
08.00 Т/с «ЮНОСТЬ» 16+.
09.00 М/ф «Большое путешествие» 6+.
10.40 Х/ф «МЕДАЛЬОН» 12+.
12.25 Уральские пельмени. Смехbook 16+.
13.00 Уральских пельменей 16+.
00.00, 01.00 Импровизаторы 16+.
02.00 Х/ф «ИП МАН-3» 16+.
03.40 Т/с «МАМОЧКИ» 16+.
04.30 Мультфильмы 0+.

05.00, 09.00, 13.00, 17.30 Известия 16+.
05.25, 06.10, 06.55, 07.45, 08.45, 09.30, 10.10, 11.10, 12.05 Т/с «ГЛУХАРЬ. ВОЗВРАЩЕНИЕ» 16+.
13.30, 14.25, 15.30, 16.30, 18.00, 18.55 Т/с «МЕНТОВСКИЕ ВОЙНЫ-2» 16+.
19.50, 20.40, 21.25, 22.20 Т/с «СЛЕД» 16+.
23.10 Светская хроника 16+.
00.10 Они потрясли мир 12+.
00.55, 01.40, 02.20, 03.00, 03.35, 04.15, 04.50 Т/с «МЕНТОЗАВРЫ» 16+.

Суббота, 20 мая

05.00, 04.35 Самые шокирующие гипотезы 16+.
07.00 С бодрым утром! 16+.
08.30, 12.30, 16.30 Новости 16+.
09.00 Минтранс 16+.
10.00 Самая полезная программа 16+.
11.00, 13.00 Военная тайна 16+.
14.20 Совбез 16+.
15.30 Документальный спецпроект 16+.
17.00 Засекреченные списки 16+.
18.00 Х/ф «ЖАЖДА СКОРОСТИ» 16+.
20.25 Х/ф «СКОРОСТЬ» 16+.
22.45 Х/ф «СКОРОСТЬ-2. КОНТРОЛЬ НАД КРУИЗОМ» 16+.
01.10 Х/ф «ОГРАБЛЕНИЕ НА БЕЙКЕР-СТРИТ» 16+.
03.05 Х/ф «ПЕРВОЕ УБИЙСТВО» 16+.

06.00, 10.30 Мультфильмы 0+.
10.00 Вкусно с Ляйсан 16+.
11.00, 12.00, 13.15, 14.30 Т/с «ЗАКРЫТАЯ ШКОЛА» 16+.
15.45 Х/ф «ГЛУБОКОВОДНЫЙ ГОРИЗОНТ» 16+.
18.00 Х/ф «ПРОРОК» 16+.
20.00 Х/ф «ГРЕНЛАНДИЯ» 16+.
22.30 Х/ф «ЧУЖАЯ ЗЕМЛЯ» 16+.
00.30, 01.30 Т/с «ПО ТУ СТОРОНУ СМЕРТИ» 16+.
02.15 Х/ф «НЕ БОЙСЯ ТЕМНОТЫ» 16+.
03.45, 04.30 Азбука здоровья 12+.
05.15 Городские легенды 16+.

06.00, 05.50 Ералаш 0+.
07.00 М/ф «Три кота» 0+.
07.30 М/ф «Отель у овечек» 0+.
07.40 М/ф «Лекс и Плу. Космические таксисты» 6+.
08.05 Уральских пельменей 16+.
09.00, 09.30 Просто кухня 12+.
10.00 Уральские пельмени. Смехbook 16+.
10.10 М/ф «Финник» 6+.
12.00 Взрослым не понять 12+.
13.00 Обратный отсчет 16+.
14.05 М/ф «Принцесса и дракон» 6+.
15.35 М/ф «Волшебный парк Джун» 6+.
17.10 М/ф «Angry birds в кино» 6+.
19.05 М/ф «Angry birds-2 в кино» 6+.
21.00 М/ф «Кощей. Похититель невест» 6+.
22.35 Х/ф «ТИХОЕ МЕСТО-2» 16+.
00.25 Х/ф «ИП МАН-4» 16+.
02.25 Т/с «МАМОЧКИ» 16+.
04.00 Мультфильмы 0+.

05.00, 05.30, 06.05, 06.45, 07.25 Т/с «МЕНТОЗАВРЫ» 16+.
08.10, 08.55 Т/с «СВОИ-5» 16+.
09.45 Светская хроника 16+.
10.45, 11.40, 12.40, 13.40, 14.35, 15.30, 16.25, 17.20, 18.15 Т/с «ЧУЖОЙ РАЙОН-3» 16+.
19.10, 20.00, 20.45, 21.35, 22.30, 23.15 Т/с «СЛЕД» 16+.
00.00 Известия. Главное 16+.
01.05, 02.15, 03.05, 04.00 Т/с «ПРОКУРОРСКАЯ ПРОВЕРКА» 16+.

Воскресенье, 21 мая

05.00, 23.55 Самые шокирующие гипотезы 16+.
07.00 С бодрым утром! 16+.
08.30, 12.30 Новости 16+.
09.00 Самая народная программа 16+.
09.30 Знаете ли вы, что? 16+.
10.30 Наука и техника 16+.
11.30 Неизвестная история 16+.
12.45 Х/ф «ШАЛЬНАЯ КАРТА» 16+.
14.35 Х/ф «НЕИСТОВЫЙ» 16+.
16.15 Х/ф «ОВЕРДРАЙВ» 16+.
18.00 Х/ф «НЕУПРАВЛЯЕМЫЙ» 16+.
20.00 Х/ф «FORD ПРОТИВ FERRARI» 16+.
23.00 Итоговая программа с Петром Марченко 16+.

06.00, 05.30 Мультфильмы 0+.
08.30 Новый день 12+.
09.00, 09.30, 10.00, 10.30 Д/с «Слепая» 16+.
11.00, 12.00, 13.15, 14.15 Т/с «ЗАКРЫТАЯ ШКОЛА» 16+.
15.15 Х/ф «ЧУЖАЯ ЗЕМЛЯ» 16+.
17.30 Х/ф «ГРЕНЛАНДИЯ» 16+.
20.00 Х/ф «ГОДЗИЛЛА ПРОТИВ КОНГА» 12+.
22.15 Х/ф «СУДЬЯ ДРЕДД» 16+.
00.00 Х/ф «НАПРОЛОМ» 16+.
01.45 Х/ф «ГОСТЬ» 18+.
03.30, 04.00, 04.45 Городские легенды 16+.

06.00, 05.50 Ералаш 0+.
07.00 М/ф «Три кота» 0+.
07.30 М/ф «Царевны» 0+.
07.55, 10.00 Уральских пельменей 16+.
09.00 Рогов в деле 16+.
10.25 Фактор страха. Испытание тайгой 16+.
11.35 М/ф «Пиноккио. Правдивая история» 6+.
13.25 М/ф «Кощей. Похититель невест» 6+.
15.00 М/ф «Angry birds в кино» 6+.
16.55 М/ф «Angry birds-2 в кино» 6+.
18.50 М/ф «Неисправимый Рон» 6+.
21.00 Х/ф «ОДНОКЛАССНИКИ» 16+.
23.00 Х/ф «ОДНОКЛАССНИКИ-2» 16+.
01.00 Х/ф «ТРУДНОСТИ ВЫЖИВАНИЯ» 16+.
02.35 Т/с «МАМОЧКИ» 16+.
04.10 Мультфильмы 0+.

05.00 М/ф «Маша и медведь» 0+.
05.20, 06.05 Т/с «ОПЕРА. ХРОНИКИ УБОЙНОГО ОТДЕЛА» 16+.
06.50 Х/ф «ШУГАЛЕЙ» 16+.
08.50, 09.50, 10.55, 11.55, 12.55, 13.55, 14.55, 16.05, 17.05, 18.05 Т/с «ЖИВАЯ МИНА» 16+.
19.10, 19.50, 20.40, 21.30, 22.25, 23.10, 23.55 Т/с «СЛЕД» 16+.
00.40 Х/ф «ШУГАЛЕЙ-2» 16+.
02.50 Х/ф «ШУГАЛЕЙ-3» 16+.
04.20 Т/с «ЧУЖОЙ РАЙОН-3» 16+.

Понедельник, 15 мая

06.30 6 кадров 16+.
06.45, 05.45 По делам несовершеннолетних 16+.
07.45 Давай разведемся! 16+.
08.45 Тест на отцовство 16+.
11.00, 23.30 Д/с «Понять. Простить» 16+.
12.15, 00.45 Д/с «Порча» 16+.
12.45, 01.15 Д/с «Знахарка» 16+.
13.20, 01.45 Д/с «Верну любимого» 16+.
13.55, 02.10 Д/с «Голоса ушедших душ» 16+.
14.30 Х/ф «ДЕНЬ СВЯТОГО ВАЛЕНТИНА» 16+.
19.00 Х/ф «СЧАСТЬЕ МЕНЯ НАЙДЕТ» 16+.
02.35 Х/ф «ВСЕ К ЛУЧШЕМУ 2» 16+.

07.00, 07.30, 08.00, 06.50 Однажды в России. Спецдайджест 16+.
09.00 Новые Звезды в Африке 16+.
11.00, 11.30, 12.00, 12.30, 13.00, 13.30, 14.00, 14.30, 15.00, 15.30, 16.00, 16.30, 17.00, 17.30, 18.00, 18.30, 19.00, 19.30, 20.00, 20.30 Т/с «САШАТАНЯ» 16+.
21.00, 21.30 Т/с «ЗВЕЗДНЫЙ СУД» 16+.
22.00 Женский Стендап. Дайджесты 16+.
23.00 Воли 16+.
00.10, 01.10, 02.10, 02.55 Импровизация. Команды 16+.
03.40, 04.30 «Студия «Союз» 16+.
05.15, 06.00 Открытый микрофон 16+.

06.45, 14.05, 01.40 Все на Матч! 12+.
07.30 Бокс. ЧМ. Финалы. Трансляция из Узбекистана 0+.
09.00 Регби. PARI Ч-т России. «Енисей-СТМ» (Красноярск)-»Металлург» (Новокузнецк) 0+.
11.00 Футбол. Ч-т Германии. «Бавария»-»Шальке» 0+.
13.00, 21.25 Лучшие из лучших 12+.
13.30 Здоровый образ. Регби 12+.
14.00, 17.00, 19.55, 21.55 Новости.
17.05, 19.35 Специальный репортаж 12+.
17.25 Хоккей. ЧМ. Чехия-Казахстан. Трансляция из Латвии 0+.
20.00 Есть тема! 12+.
22.00 Громко 12+.
23.15 Хоккей. ЧМ. Германия-США. из Финляндии.
01.55 Хоккей. Лига Ставок Большой тур Сборной. Белоруссия-Россия. из Белоруссии.
04.15 Хоккей. ЧМ. Финляндия-Швеция. из Финляндии.

Вторник, 16 мая

06.30, 05.50 По делам несовершеннолетних 16+.
07.35, 04.15 Давай разведемся! 16+.
08.35, 02.35 Тест на отцовство 16+.
10.45, 23.30 Д/с «Понять. Простить» 16+.
12.00, 00.45 Д/с «Порча» 16+.
12.30, 01.15 Д/с «Знахарка» 16+.
13.05, 01.45 Д/с «Верну любимого» 16+.
13.40, 02.10 Д/с «Голоса ушедших душ» 16+.
14.15 Х/ф «СИЛЬНАЯ ЖЕНЩИНА» 16+.
19.00 Х/ф «МЕЖДУ НАМИ ВЫПАЛ СНЕГ» 16+.
05.05 Х/ф «КОЛЫБЕЛЬ НАД БЕЗДНОЙ» 16+.

07.00, 07.30, 08.00, 06.35 Однажды в России. Спецдайджест 16+.
09.00, 10.00, 11.00, 12.00, 13.00 Однажды в России 16+.
14.00, 14.30, 15.00, 15.30, 16.00, 16.30, 17.00, 17.30, 18.00, 18.30, 19.00, 19.30, 20.00, 20.30 Т/с «САШАТАНЯ» 16+.
21.00, 21.30 Т/с «ЗВЕЗДНЫЙ СУД» 16+.
22.00 Женский Стендап. Дайджесты 16+.
23.00 Музыкальная интуиция 16+.
01.00, 01.50, 02.40 Импровизация. Команды 16+.
03.30 Импровизация. Команды. Дайджест 16+.
04.15, 05.00 «Студия «Союз» 16+.
05.45 Открытый микрофон 16+.

05.40, 14.05, 22.30, 01.40, 04.30 Все на Матч! 12+.
06.30 Футбол. МИР Российская Премьер-Лига. Обзор тура 0+.
07.25, 13.30 Наши иностранцы 12+.
07.55 Хоккей. ЧМ. Чехия-Латвия. Трансляция из Латвии 0+.
10.05 Новости 0+.
10.10 Регби. PARI Ч-т России. «Красный Яр» (Красноярск)-»Динамо» (Москва) 0+.
12.05 Триатлон. Мировая серия. Трансляция из Японии 0+.
13.00, 21.25 Лучшие из лучших 12+.
14.00, 17.00, 19.55, 21.55 Новости.
17.05, 19.35 Специальный репортаж 12+.
17.25 Хоккей. ЧМ. Словакия-Канада. Трансляция из Латвии 0+.
20.00 Есть тема! 12+.
22.00 География спорта. Стамбул 12+.
23.15 Хоккей. ЧМ. Словения-Норвегия. из Латвии.
02.00 Баскетбол. Единая лига ВТБ. УНИКС (Казань)-»Локомотив-Кубань» (Краснодар).
04.40 Футбол. «Интер» (Италия)-»Милан» (Италия).

Среда, 17 мая

06.30, 06.00 По делам несовершеннолетних 16+.
07.40, 04.10 Давай разведемся! 16+.
08.40, 02.30 Тест на отцовство 16+.
10.55, 23.20 Д/с «Понять. Простить» 16+.
12.10, 00.35 Д/с «Порча» 16+.
12.45, 01.10 Д/с «Знахарка» 16+.
13.20, 01.40 Д/с «Верну любимого» 16+.
13.55, 02.05 Д/с «Голоса ушедших душ» 16+.
14.30 Х/ф «СЧАСТЬЕ МЕНЯ НАЙДЕТ» 16+.
19.00 Х/ф «НАЙДИ МЕНЯ, СЧАСТЬЕ» 16+.
05.00 Х/ф «КОЛЫБЕЛЬ НАД БЕЗДНОЙ» 16+.
05.50 6 кадров 16+.

07.00, 06.35 Однажды в России. Спецдайджест 16+.
07.30, 08.00, 09.00, 10.00, 11.00, 12.00, 13.00 Однажды в России 16+.
14.00, 14.30, 15.00, 15.30, 16.00, 16.30, 17.00, 17.30, 18.00, 18.30, 19.00, 19.30, 20.00, 20.30 Т/с «САШАТАНЯ» 16+.
21.00, 21.30 Т/с «ЗВЕЗДНЫЙ СУД» 16+.
22.00 Женский Стендап. Дайджесты 16+.
23.00 Женский Клуб 16+.
01.00, 01.50 Импровизация. Команды. Дайджест 16+.
02.40 «Студия «Союз». Дайджест 16+.
03.30, 04.15 «Студия «Союз» 16+.
05.00, 05.45 Открытый микрофон 16+.

07.00, 14.05, 22.30, 01.40, 04.30 Все на Матч! 12+.
07.55 Хоккей. Лига Ставок Большой тур Сборной. Белоруссия-Россия. Трансляция из Белоруссии 0+.
10.05 Новости 0+.
10.10 Баскетбол. Единая лига ВТБ. ЦСКА-»Зенит» (Санкт-Петербург) 0+.
12.05 Триатлон. Мировая серия. Трансляция из Японии 0+.
13.00, 21.25 Лучшие из лучших 12+.
13.30 География спорта. Стамбул 12+.
14.00, 17.00, 19.55, 21.55 Новости.
17.05, 19.35 Специальный репортаж 12+.
17.25 Хоккей. ЧМ. Словения-Норвегия. Трансляция из Латвии 0+.
20.00 Есть тема! 12+.
22.00 Вид сверху 12+.
23.15 Хоккей. ЧМ. США-Австрия. из Финляндии.
02.10 Футбол. FONBET Кубок России. «Краснодар»-»Урал» (Екатеринбург).
04.40 Футбол. «Манчестер Сити» (Англия)-»Реал» (Мадрид, Испания).

Четверг, 18 мая

06.30, 06.05 По делам несовершеннолетних 16+.
07.50, 04.10 Давай разведемся! 16+.
08.50, 02.30 Тест на отцовство 16+.
11.05, 23.20 Д/с «Понять. Простить» 16+.
12.20, 00.35 Д/с «Порча» 16+.
12.50, 01.10 Д/с «Знахарка» 16+.
13.25, 01.40 Д/с «Верну любимого» 16+.
14.00, 02.05 Д/с «Голоса ушедших душ» 16+.
14.35 Х/ф «МЕЖДУ НАМИ ВЫПАЛ СНЕГ» 16+.
19.00 Х/ф «МЕЖДУ СВЕТОМ И ТЕНЬЮ» 16+.
05.00 Х/ф «КОЛЫБЕЛЬ НАД БЕЗДНОЙ» 16+.
05.50 6 кадров 16+.

07.00, 08.00, 06.35 Однажды в России. Спецдайджест 16+.
07.30, 09.00, 10.00, 11.00, 12.00, 13.00, 23.00 Однажды в России 16+.
08.30 Битва пикников 16+.
14.00, 14.30, 15.00, 15.30, 16.00, 16.30, 17.00, 17.30, 18.00, 18.30, 19.00, 19.30, 20.00, 20.30 Т/с «САШАТАНЯ» 16+.
21.00, 21.30 Т/с «ЗВЕЗДНЫЙ СУД» 16+.
22.00 Женский Стендап. Дайджесты 16+.
00.00 Концерты 16+.
01.00 Импровизация. Команды. Дайджест 16+.
01.50 Импровизация. Команды 16+.
02.40 «Студия «Союз» 16+.
03.30 «Студия «Союз» 18+.
04.15 «Студия «Союз». Дайджест 16+.
05.00, 05.50 Открытый микрофон 16+.

07.00, 14.05, 22.30, 01.40, 04.25 Все на Матч! 12+.
07.55 Хоккей. ЧМ. Финляндия-Франция. Трансляция из Финляндии 0+.
10.05 Новости 0+.
10.10 Легкая атлетика. Мировой континентальный тур. Трансляция из Кении 0+.
12.05 Голевая Неделя РФ 0+.
12.30 Правила игры 12+.
13.00, 21.25 Лучшие из лучших 12+.
13.30 Вид сверху 12+.
14.00, 17.00, 19.55, 21.55, 02.20 Новости.
17.05, 19.35 Специальный репортаж 12+.
17.25 Хоккей. ЧМ. Канада-Казахстан. Трансляция из Латвии 0+.
20.00 Есть тема! 12+.
22.00 Что по спорту? Екатеринбург 12+.
23.15 Хоккей. ЧМ. Чехия-Словения. из Латвии.
02.25 Баскетбол. Единая лига ВТБ. «Зенит» (Санкт-Петербург)-ЦСКА.
04.45 Футбол. Лига Европы. «Севилья» (Испания)-»Ювентус» (Италия).

Пятница, 19 мая

06.30, 05.45 По делам несовершеннолетних 16+.
07.55, 04.05 Давай разведемся! 16+.
08.55, 02.25 Тест на отцовство 16+.
11.10, 23.15 Д/с «Понять. Простить» 16+.
12.25, 00.30 Д/с «Порча» 16+.
12.55, 01.00 Д/с «Знахарка» 16+.
13.30, 01.30 Д/с «Верну любимого» 16+.
14.05, 02.00 Д/с «Голоса ушедших душ» 16+.
14.40 Х/ф «НАЙДИ МЕНЯ, СЧАСТЬЕ» 16+.
19.00 Х/ф «ГОРЬКИЙ МЕД...» 16+.
04.55 Х/ф «КОЛЫБЕЛЬ НАД БЕЗДНОЙ» 16+.

07.00, 07.30, 08.00, 06.30 Однажды в России. Спецдайджест 16+.
09.00, 09.30, 10.00, 10.30, 11.00, 11.30, 12.00, 12.30, 13.00, 13.30, 14.00, 14.30, 15.00, 15.30, 16.00, 16.30, 17.00, 17.30, 18.00, 18.30, 19.00, 19.30 Т/с «САШАТАНЯ» 16+.
20.00, 21.00 Комеди Клаб 16+.
22.00, 22.30 Галустян плюс 16+.
00.00 Х/ф «БОЛЬШОЙ СТЭН» 18+.
02.00 Х/ф «ПИТЕР ФМ» 12+.
03.15, 04.00 Импровизация. Команды 16+.
04.50 «Студия «Союз» 16+.
05.40 Открытый микрофон 16+.

07.00, 14.05, 00.30 Все на Матч! 12+.
07.55 Футбол. Лига Европы. «Байер» (Германия)-»Рома» (Италия) 0+.
09.55 Новости 0+.
10.00 Баскетбол 3х3. Единая Континентальная Лига. Трансляция из Санкт-Петербурга 0+.
12.05 Футбол. МЕЛБЕТ-Первая Лига. Обзор тура 0+.
12.30 Третий тайм 12+.
13.00 Лучшие из лучших 12+.
13.30 Что по спорту? Екатеринбург 12+.
14.00, 17.00, 19.55, 22.25 Новости.
17.05 Небесная грация 0+.
17.25 Хоккей. ЧМ. Швейцария-Словакия. Трансляция из Латвии 0+.
19.35 Лица страны. Ольга и Евгения Фролкины 12+.
20.00 Есть тема! 12+.
21.25 Хоккей. Церемония закрытия сезона Фонбет Ч-та КХЛ 2022 г. -2023 г 0+.
22.30 Смешанные единоборства. One FC.
00.55 Футбол. МЕЛБЕТ-Первая Лига. «Акрон» (Тольятти)-»Алания» (Владикавказ).
02.55 Баскетбол. Единая лига ВТБ. «Локомотив-Кубань» (Краснодар)-УНИКС (Казань).

Суббота, 20 мая

06.30, 06.25 6 кадров 16+.
06.35 Х/ф «АРЕНА ДЛЯ УБИЙСТВА» 16+.
10.30 Пять ужинов 16+.
10.45, 03.15 Х/ф «ПО ПРАВУ ЛЮБВИ» 16+.
19.00 Т/с «ИСТЕРЗАННАЯ» 16+.
23.40 Х/ф «УБИЙСТВО НА ТРОИХ» 16+.

07.00, 07.30, 08.00, 06.40 Однажды в России. Спецдайджест 16+.
08.30 Модные игры 16+.
09.00, 10.00 Однажды в России 16+.
11.00, 12.30, 14.00, 15.30, 16.55, 19.00 Экстрасенсы. Битва сильнейших 16+.
21.00 Музыкальная интуиция 16+.
23.00 Женский Стендап 18+.
00.00 Х/ф «ОКЕЙ, ЛЕКСИ!» 18+.
01.40 Х/ф «ПРОГУЛКА» 16+.
03.00 М/ф «UglyDolls. Куклы с характером» 6+.
04.20 Импровизация. Команды 16+.
05.05 «Студия «Союз» 16+.
05.55 Открытый микрофон 16+.

05.00 Смешанные единоборства. ACA. Артем Фролов против Шамиля Абдулаева.
07.45, 14.05, 21.40, 23.05, 01.30 Все на Матч! 12+.
08.35 Небесная грация 0+.
08.55 Мотоспорт. СПИДвей. Гран-при. 0+.
09.55 Новости 0+.
10.00 Все о главном 12+.
10.30 РецепТура 0+.
11.00, 13.00 Бокс. Bare Knuckle FC. Хьюстон Александр против Джереми Смита.
14.00, 17.00, 02.20 Новости.
17.05 М/ф «Команда МАТЧ» 0+.
17.30 Танцевальный спорт. Латиноамериканские танцы. Кубок Кремля «Гордость России!» 0+.
18.45 География спорта. Стамбул 12+.
19.15 Хоккей. ЧМ. США-Дания.
22.00 Автоспорт. G-Drive Российская серия кольцевых гонок. Туринг.
23.15 Футбол. МИР Российская Премьер-Лига.
02.25 Футбол. Ч-т Германии. «Бавария»-»Лейпциг».
04.25 Футбол. МЕЛБЕТ-Первая Лига. «Балтика» (Калининградская область)-»Рубин» (Казань).

Воскресенье, 21 мая

06.30, 06.10 6 кадров 16+.
06.50 Х/ф «СРОК ДАВНОСТИ» 16+.
10.35 Х/ф «МЕЖДУ СВЕТОМ И ТЕНЬЮ» 16+.
14.50 Х/ф «ГОРЬКИЙ МЕД...» 16+.
19.00 Т/с «ИСТЕРЗАННАЯ» 16+.
23.45 Х/ф «МАРАФОН ДЛЯ ТРЕХ ГРАЦИЙ» 16+.
03.05 Х/ф «ПО ПРАВУ ЛЮБВИ» 16+.

07.00, 07.30, 08.00, 06.35 Однажды в России. Спецдайджест 16+.
09.00 Битва пикников 16+.
09.30, 10.00, 10.30, 11.00, 11.30, 12.00, 12.30, 13.00, 13.30, 14.00, 14.30 Т/с «САШАТАНЯ» 16+.
15.00, 15.30, 16.00, 16.30, 17.00, 17.30, 18.00, 18.30 Т/с «ЗВЕЗДНЫЙ СУД» 16+.
19.00 Новые Звезды в Африке 16+.
21.00 Воли 16+.
22.10 Концерты 16+.
23.10 Однажды в России 16+.
00.10, 01.10 Я тебе не верю 16+.
02.10, 03.05 Импровизация. Команды 16+.
03.50, 04.40 «Студия «Союз» 16+.
05.30 Открытый микрофон 16+.

06.30, 14.05, 22.00 Все на Матч! 12+.
06.55 Футбол. ЧМ. Молодежные сборные. Аргентина-Узбекистан. из Аргентины.
09.00 Смешанные единоборства. UFC. из США.
12.00 Karate Combat 2023 г. из США.
13.00 Лучшие из лучших 12+.
13.30 Вс□ о главном 12+.
14.00, 17.00, 21.55 Новости.
17.05 М/ф «Баба Яга против» 0+.
17.25 Что по спорту? Екатеринбург 12+.
17.55 Регби. PARI Ч-т России. «Красный Яр» (Красноярск)-»Енисей-СТМ» (Красноярск).
19.55 Мини-Футбол. PARI-Суперлига.
22.30 Футбол. МИР Российская Премьер-Лига. «Спартак» (Москва)-ЦСКА.
01.55 Футбол. МИР Российская Премьер-Лига. «Краснодар»-»Ростов» (Ростов-на-Дону).
04.00 После Футбола с Георгием Черданцевым 16+.
04.40 Футбол. Ч-т Италии. «Удинезе»-»Лацио».

Понедельник, 15 мая

06.00 Улётное видео. Самое смешное 16+
06.40 Улётное видео. Топ-35 16+
07.30, **17.00** Улётное видео 16+
10.30 Т/с «СОЛДАТЫ 4» 16+
20.00 Охотники 16+
21.00, **02.50** Решала 16+
23.00 Опасные связи 18+
05.10 Идеальный ужин 16+

06.00 Настроение 12+
08.10 Д/с «Большое кино» 12+
08.45 Х/ф «ЗАГОВОР НЕБЕС» 12+
10.40, 04.40 Д/ф «Личные маги советских вождей» 12+
11.30, **14.30**, **17.50**, **22.00**, **00.00** События
11.50 Х/ф «ЧИСТОСЕРДЕЧНОЕ ПРИЗВАНИЕ» 12+
13.40, **05.20** Мой герой 12+
14.50 Город новостей 16+
15.05 Х/ф «КТО ПОЙМАЛ БУКЕТ НЕВЕСТЫ» 12+
16.55 Д/ф «Звёздные обиды» 16+
18.10, **00.30** Петровка, 38 16+
18.25, **03.15** Х/ф «Я ЗНАЮ ТВОИ СЕКРЕТЫ. БЕЛЫЙ РЫЦАРЬ» 12+
22.40 Специальный репортаж 16+
23.10 Знак качества 16+
00.45 Д/с «Назад в СССР» 16+
01.25 Д/ф «Матлюба Алимова. Чужая среди своих» 16+
02.05 Д/ф «Три генерала-три судьбы» 12+
02.45 Осторожно, мошенники! 16+

13.00 Х/ф «МОЛОДОЙ МАСТЕР» 16+
14.50 Х/ф «ПОЛИЦЕЙСКАЯ ИСТОРИЯ» 16+
16.50 Х/ф «ЧЕГО ХОТЯТ ЖЕНЩИНЫ» 16+
18.55 Х/ф «КАК ВЫЙТИ ЗАМУЖ ЗА 3 ДНЯ» 16+
20.40 Х/ф «РЫЖИЙ ПЕС» 16+
22.15 Х/ф «ПОМНИ» 16+
00.05 Муз/ф «Эскобар» 18+
01.55 Х/ф «ТРАССА 60» 16+
04.00 Х/ф «ГОРОД БОГА» 18+
06.00 Х/ф «МАЛКОЛЬМ ИКС» 16+
09.10 Х/ф «ВЗРЫВНАЯ БЛОНДИНКА» 18+
11.10 Х/ф «МЕЖДУ АНГЕЛОМ И БЕСОМ» 16+

13.55 М/ф «Три богатыря и наследница престола» 6+
15.30 М/ф «Три богатыря и Морской царь» 6+
16.55 М/ф «Три богатыря на дальних берегах» 6+
18.10 М/ф «Илья Муромец и Соловей-Разбойник» 6+
19.40 М/ф «Добрыня Никитич и Змей Горыныч» 6+
20.55 М/ф «Алёша Попович и Тугарин Змей» 12+
22.20 Т/с «СВАТЫ» 16+
05.00 Т/с «БАЛАБОЛ-6» 16+
08.40 Х/ф «ДАВАЙ РАЗВЕДЁМСЯ!» 16+
10.15 Х/ф «ПЕТЕРБУРГ. ТОЛЬКО ПО ЛЮБВИ» 16+
11.45 Х/ф «ПЛЮС ОДИН» 16+

Вторник, 16 мая

06.00, **05.10** Идеальный ужин 16+
06.40 Улётное видео. Топ-35 16+
07.30, **17.00** Улётное видео 16+
10.30 Т/с «СОЛДАТЫ 4» 16+
16.00 Т/с «СОЛДАТЫ 5» 16+
20.00 Охотники 16+
21.00, **02.50** Решала 16+
23.00 Опасные связи 18+

06.00 Настроение 12+
08.10 Доктор И... 16+
08.45 Х/ф «ЗАГОВОР НЕБЕС» 12+
10.40, **04.40** Д/ф «Наследство советских миллионеров» 12+
11.30, **14.30**, **17.50**, **22.00**, **00.00** События
11.50 Х/ф «ЧИСТОСЕРДЕЧНОЕ ПРИЗВАНИЕ» 12+
13.40, **05.20** Мой герой 12+
14.50 Город новостей 16+
15.05 Х/ф «АКТЁРЫ ЗАТОНУВШЕГО ТЕАТРА» 12+
16.55 Д/ф «Шоу «Развод» 16+
18.10, **00.30** Петровка, 38 16+
18.25 Х/ф «Я ЗНАЮ ТВОИ СЕКРЕТЫ. ГАЛАТЕЯ» 12+
22.40 Закон и порядок 16+
23.10 Д/ф «Крис Кельми. Рок, секс, алкоголь» 16+
00.45 Д/с «Назад в СССР» 12+
01.25 Д/ф «90-е. Комсомольцы» 16+
02.10 Д/ф «Цена президентского имения» 16+
02.45 Осторожно, мошенники! 16+
03.15 Х/ф «Я ЗНАЮ ТВОИ СЕКРЕТЫ. БЕЛЫЙ РЫЦАРЬ» 12+

13.00 Х/ф «ШЕСТЬ ДНЕЙ, СЕМЬ НОЧЕЙ» 16+
14.50 Х/ф «ВЗРЫВНАЯ БЛОНДИНКА» 18+
16.50 Х/ф «ТРАССА 60» 16+
18.55 Х/ф «ГОРОД БОГА» 18+
20.55 Х/ф «МАЛКОЛЬМ ИКС» 16+
00.05 Х/ф «МЕЖДУ АНГЕЛОМ И БЕСОМ» 16+
01.55 Х/ф «ВНЕЗЕМНОЙ» 16+
04.00 Близнецы 16+
05.45 Х/ф «500 ДНЕЙ ЛЕТА» 16+
07.20 Х/ф «ДИРЕКТОР» 16+
09.10 Х/ф «ГОД ЗОЛОТОЙ РЫБКИ» 16+
11.10 Х/ф «СЕРДЦЕ АНГЕЛА» 18+

13.30 М/ф «Три богатыря. Ход конём» 6+
14.45 М/ф «Три богатыря и Шамаханская царица» 12+
16.10 М/ф «Три богатыря и принцесса Египта» 6+
17.30 М/ф «Три богатыря и конь на троне» 6+
19.10 М/ф «Три богатыря и наследница престола» 6+
20.45 М/ф «Три богатыря и Морской царь» 6+
22.10 Т/с «СВАТЫ» 16+
05.00 Т/с «БАЛАБОЛ-6» 16+
08.45 Х/ф «ВЫСОЦКИЙ. СПАСИБО, ЧТО ЖИВОЙ» 16+
10.55 Х/ф «ВОДИТЕЛЬ ДЛЯ ВЕРЫ» 16+

В программах возможны изменения

Среда, 17 мая

06.00, **05.15** Идеальный ужин 16+
06.40 Улётное видео. Топ-35 16+
07.30, **17.00** Улётное видео 16+
10.30 Т/с «СОЛДАТЫ 5» 16+
20.00 Охотники 16+
21.00, **02.50** Решала 16+
23.00 Опасные связи 18+

06.00 Настроение 12+
08.10 Доктор И... 16+
08.45 Х/ф «СМЕРТЬ НЕ ТАНЦУЕТ ОДНА» 12+
10.40 Д/ф «Список Фурцевой. Чёрная метка» 12+
11.30, **14.30**, **17.50**, **22.00**, **00.00** События
11.50 Х/ф «ЧИСТОСЕРДЕЧНОЕ ПРИЗВАНИЕ» 12+
13.40, **05.20** Мой герой 12+
14.50 Город новостей 16+
15.05 Х/ф «ПОКОПАЙТЕСЬ В МОЕЙ ПАМЯТИ» 12+
16.55 Д/ф «На экран-через постель» 16+
18.10, **00.30** Петровка, 38 16+
18.25 Х/ф «Я ЗНАЮ ТВОИ СЕКРЕТЫ. РЕБУС ДЛЯ НИНЫ» 12+
22.40 Хватит слухов! 16+
23.10 Прощание 16+
00.45 Д/с «Назад в СССР» 12+
01.25 Д/с «Дикие деньги» 16+
02.10 Д/ф «Смерть артиста» 12+
02.50 Осторожно, мошенники! 16+
03.15 Х/ф «Я ЗНАЮ ТВОИ СЕКРЕТЫ. ГАЛАТЕЯ» 12+
04.45 Д/ф «Николай Олялин. Раненое сердце» 12+

13.00 Х/ф «ПОБЕДИТЕЛИ И ГРЕШНИКИ» 16+
14.50 Х/ф «ГОД ЗОЛОТОЙ РЫБКИ» 16+
16.50 Х/ф «ВНЕЗЕМНОЙ» 16+
18.55 Близнецы 16+
20.40 Х/ф «500 ДНЕЙ ЛЕТА» 16+
22.15 Х/ф «ДИРЕКТОР» 16+
00.05 Х/ф «СЕРДЦЕ АНГЕЛА» 18+
01.55 Х/ф «ПЯТЫЙ ЭЛЕМЕНТ» 16+
04.00 Х/ф «БЕЗУМНО ВЛЮБЛЕННЫЙ» 16+
05.45 Х/ф «ВИД СВЕРХУ ЛУЧШЕ» 16+
07.20 Х/ф «КРАСНАЯ ЖАРА» 16+
09.10 Х/ф «ФУКУСИМА» 18+
11.10 Х/ф «ВСПОМНИТЬ ВСЕ» 18+

12.50 М/с «Три кота» 6+
13.25 М/ф «Илья Муромец и Соловей-Разбойник» 6+
14.45 М/ф «Алёша Попович и Тугарин Змей» 12+
16.10 М/ф «Добрыня Никитич и Змей Горыныч» 6+
17.30 М/ф «Конь Юлий и большие скачки» 6+
18.50 М/ф «Три богатыря на дальних берегах» 6+
20.10 М/ф «Три богатыря и принцесса Египта» 6+
21.30 Т/с «СВАТЫ» 16+
05.00 Т/с «БАЛАБОЛ-6» 16+
08.50 Х/ф «СПАСИТЕ КОЛЮ!» 16+
10.25 Х/ф «ГОРОСКОП НА УДАЧУ» 16+
11.55 Х/ф «СКОРЫЙ «МОСКВА-РОССИЯ» 16+

Четверг, 18 мая

06.00, **05.15** Идеальный ужин 16+
06.50 Улётное видео. Топ-35 16+
07.30, **17.00** Улётное видео 16+
10.30 Т/с «СОЛДАТЫ 5» 16+
20.00, **02.50** Решала 16+
21.00 Заступницы 16+
23.00 Опасные связи 18+

06.00 Настроение 12+
08.10 Доктор И... 16+
08.45 Х/ф «СМЕРТЬ НЕ ТАНЦУЕТ ОДНА» 12+
10.40 Д/ф «Звёздные дети. Жизнь без любви» 12+
11.30, **14.30**, **17.50**, **22.00**, **00.00** События
11.50 Х/ф «ЧИСТОСЕРДЕЧНОЕ ПРИЗВАНИЕ» 12+
13.40, **05.20** Мой герой 12+
14.50 Город новостей 16+
15.05 Х/ф «ПРИГЛАСИ В ДОМ ПРИЗРАКА» 16+
16.55 Д/ф «Звёздные отчимы» 16+
18.10, **00.30** Петровка, 38 16+
18.25 Х/ф «ТАЙНА СПЯЩЕЙ ДАМЫ» 12+
22.40 10 самых... 16+
23.10 Д/ф «Актёрские драмы. Вон из искусства!» 12+
00.45 Д/ф «Коронация. Интриги и скандалы» 16+
01.25 Д/ф «Разлучённые властью» 12+
02.05 Д/ф «Два председателя. Остановка на пути в Кремль» 12+
02.50 Осторожно, мошенники! 16+
03.15 Х/ф «Я ЗНАЮ ТВОИ СЕКРЕТЫ. ГАЛАТЕЯ» 12+
04.40 Д/ф «Пётр Вельяминов. Под завесой тайны» 12+

13.00 Х/ф «ТАЙНА В ИХ ГЛАЗАХ» 16+
14.50 Х/ф «ФУКУСИМА» 18+
16.50 Х/ф «ПЯТЫЙ ЭЛЕМЕНТ» 16+
18.55 Х/ф «БЕЗУМНО ВЛЮБЛЕННЫЙ» 16+
20.40 Х/ф «ВИД СВЕРХУ ЛУЧШЕ» 16+
22.15 Х/ф «КРАСНАЯ ЖАРА» 16+
00.05 Х/ф «ВСПОМНИТЬ ВСЕ» 18+
01.55 Х/ф «ЗА ГРАНЬЮ» 16+
04.00 Х/ф «ТРОНУТЫЕ» 18+
05.45 Х/ф «СЕНСАЦИЯ» 16+
07.20 Х/ф «УКРОЩЕНИЕ СТРОПТИВОГО» 16+
09.10 Х/ф «СХВАТКА» 16+
11.10 Х/ф «ЗАЛОЖНИК» 16+

13.30 М/ф «Три богатыря и конь на троне» 6+
15.10 М/ф «Иван Царевич и Серый Волк» 6+
16.50 М/ф «Иван Царевич и Серый Волк-2» 6+
18.10 М/ф «Иван Царевич и Серый Волк-3» 6+
19.35 М/ф «Иван Царевич и Серый Волк-4» 6+
21.10 М/ф «Иван Царевич и Серый Волк-5» 6+
22.40 Т/с «СВАТЫ» 16+
05.00 Т/с «БАЛАБОЛ-6» 16+
08.50 Х/ф «ЗА ГРАНЬЮ РЕАЛЬНОСТИ» 16+
10.35 Х/ф «НА ОСТРИЕ» 12+
12.25 Х/ф «ОДИН ВДОХ» 12+

Пятница, 19 мая

06.00, **05.15** Идеальный ужин 16+
07.00 Утилизатор 4 16+
08.00, **11.00**, **12.00**, **14.00** Утилизатор 5 16+
09.00, **09.50**, **15.00** Утилизатор 2 12+
09.20, **10.20**, **13.00**, **14.30** Утилизатор 3 12+
11.20, **12.30**, **13.30**, **15.30** Утилизатор 12+
16.00 Утилизатор 6 16+
18.00 Улётное видео 16+
20.30 +100500 16+
23.00 Опасные связи 18+
02.50 Решала 16+

06.00 Настроение 12+
08.20, **18.10**, **03.55** Петровка, 38 16+
08.35, **11.50** Х/ф «ТАЙНА «БЕЛОЙ ВОРОНЫ» 12+
11.30, **14.30**, **17.50** События
12.40, **15.00** Х/ф «Я ЗНАЮ ТВОИ СЕКРЕТЫ. РЕБУС ДЛЯ НИНЫ» 12+
14.50 Город новостей 16+
16.55 Д/ф «Актёрские драмы. Дело случая» 12+
18.25 Х/ф «ТИХИЕ ВОДЫ» 12+
20.10 Х/ф «ТИХИЕ ВОДЫ-2» 12+
22.00 В центре событий 16+
23.00 Хорошие песни 12+
00.45 Х/ф «ВОЗВРАЩЕНИЕ «СВЯТОГО ЛУКИ» 0+
02.20 Х/ф «ЧЁРНЫЙ ПРИНЦ» 6+
04.10 Д/ф «Список Фурцевой. Чёрная метка» 12+
04.50 Д/ф «Звёздные дети. Жизнь без любви» 12+
05.25 Д/ф «Олег Янковский. Последняя охота» 12+

13.00 Х/ф «ЛЕС САМОУБИЙЦ» 16+
14.50 Х/ф «СХВАТКА» 16+
16.50 Х/ф «ЗА ГРАНЬЮ» 16+
18.55 Х/ф «ТРОНУТЫЕ» 18+
20.40 Х/ф «СЕНСАЦИЯ» 16+
22.15 Х/ф «УКРОЩЕНИЕ СТРОПТИВОГО» 16+
00.05 Х/ф «ЗАЛОЖНИК» 16+
01.55 Х/ф «БРОНКСКАЯ ИСТОРИЯ» 16+
04.00 Х/ф «ТУЗ» 16+
05.40 Х/ф «ЖЕНЩИНА, НЕ СКЛОННАЯ К АВАНТЮРАМ» 16+
07.20 Х/ф «БРАК ПО-ИТАЛЬЯНСКИ» 16+
09.10 Х/ф «ЗОРРО» 16+
11.10 Х/ф «КОРОЛЕВСКАЯ БИТВА» 18+

14.00 М/ф «Три богатыря и принцесса Египта» 6+
15.20 М/ф «Три богатыря и Шамаханская царица» 12+
16.45 М/ф «Три богатыря на дальних берегах» 6+
18.05 М/ф «Три богатыря. Ход конём» 6+
19.25 М/ф «Три богатыря и Морской царь» 6+
20.50 М/ф «Три богатыря и наследница престола» 6+
22.20 Т/с «СВАТЫ» 16+
05.00 Т/с «БАЛАБОЛ-6» 16+
07.00 Х/ф «ОСОБЕННОСТИ НАЦИОНАЛЬНОЙ ОХОТЫ В ЗИМНИЙ ПЕРИОД» 16+
08.20 Х/ф «ОСОБЕННОСТИ НАЦИОНАЛЬНОЙ ОХОТЫ» 16+
10.00 Х/ф «ЖГИ!» 12+
11.30 Х/ф «ДЕРЖИ УДАР, ДЕТКА!» 12+

Суббота, 20 мая

06.00, **08.00** Утилизатор 2 12+
06.30 Утилизатор 5 16+
07.00, **08.30** Утилизатор 3 12+
09.00 Утилизатор 6 16+
09.30 Т/с «СОЛДАТЫ 4» 16+
21.10, **23.00** +100500 16+
23.30 Клуб обаятельных животных 16+
00.30 Ітопчик 2 16+
01.00 Ітопчик 16+
02.00 Невероятные истории 16+
03.15 Очевидец 16+
04.45 Улётное видео 16+

06.00 Х/ф «КОЛДОВСКОЕ ОЗЕРО» 16+
07.35 Православная энциклопедия 6+
08.00 Х/ф «ЗАГАДКА НА ДВОИХ. ФЕВРАЛЬСКАЯ СИРЕНЬ» 12+
11.30, **14.30**, **23.20** События
11.45 Х/ф «ВОЗВРАЩЕНИЕ «СВЯТОГО ЛУКИ» 0+
13.35, **14.45** Х/ф «АБОНЕМЕНТ НА РАССЛЕДОВАНИЕ. НОЧНОЙ ГОСТЬ» 12+
17.25 Х/ф «АБОНЕМЕНТ НА РАССЛЕДОВАНИЕ. ОПАСНЫЕ ЖЕЛАНИЯ» 12+
21.00 Постскриптум 16+
22.05 Право знать! 16+
23.30 Д/ф «Дорогие товарищи. Последняя загадка Брежнева» 12+
00.15 Д/ф «Мистика Третьего рейха» 16+
00.55 Специальный репортаж 16+
01.20 Хватит слухов! 16+
01.45 Д/ф «Звёздные обиды» 16+
02.25 Д/ф «Шоу «Развод» 16+
03.05 Д/ф «На экран-через постель» 16+
03.45 Д/ф «Звёздные отчимы» 16+
04.25 Д/ф «Последняя любовь Владимира Высоцкого» 12+
05.05 Петровка, 38 16+
05.15 Д/ф «Олег Видов. Всадник с головой» 12+

13.00 Х/ф «ТЕЛО» 18+
14.50 Х/ф «ЗОРРО» 16+
16.50 Х/ф «БРОНКСКАЯ ИСТОРИЯ» 16+
18.55 Х/ф «ТУЗ» 16+
20.35 Х/ф «ЖЕНЩИНА, НЕ СКЛОННАЯ К АВАНТЮРАМ» 16+
22.15 Х/ф «БРАК ПО-ИТАЛЬЯНСКИ» 16+
00.05 Х/ф «КОРОЛЕВСКАЯ БИТВА» 18+
01.55 Х/ф «ШУГАЛЕЙ» 16+
03.40 Х/ф «ШУГАЛЕЙ 2» 16+
05.40 Х/ф «ШУГАЛЕЙ 3» 16+
07.20 Х/ф «ПИДЖАК» 16+
09.10 Х/ф «ЭЙР АМЕРИКА» 16+
11.10 Х/ф «ДОМ ЛЕТАЮЩИХ КИНЖАЛОВ» 16+

13.20 М/ф «Конь Юлий и большие скачки» 6+
14.35 М/ф «Три богатыря и конь на троне» 6+
16.15 М/ф «Три богатыря и наследница престола» 6+
17.50 М/ф «Алёша Попович и Тугарин Змей» 12+
19.20 М/ф «Добрыня Никитич и Змей Горыныч» 6+
20.30 М/ф «Илья Муромец и Соловей-Разбойник» 6+
22.00 Х/ф «МОЙ ПАПА НЕ ПОДАРОК» 6+
00.00 Т/с «СВАТЫ» 16+
06.40 Х/ф «РОДНЫЕ» 12+
08.20 Х/ф «ХОРОШИЙ МАЛЬЧИК» 12+
09.55 Х/ф «ЖЕНИХ» 16+
11.20 Х/ф «НА МОРЕ!» 16+

Воскресенье, 21 мая

06.00, **05.10** Улётное видео 16+
06.15, **08.30** Утилизатор 12+
06.40 Утилизатор 2 12+
07.00, **08.00** Утилизатор 5 16+
07.30 Утилизатор 3 12+
09.00 Утилизатор 6 16+
09.30 Т/с «СОЛДАТЫ 5» 16+
21.10, **23.00** +100500 16+
23.30 Клуб обаятельных животных 16+
00.30 Ітопчик 2 16+
01.30 Ітопчик 16+
02.00 Рюкзак 16+
03.40 Супершеф 16+

05.55 Х/ф «ТИХИЕ ВОДЫ» 12+
07.25 Х/ф «ТИХИЕ ВОДЫ-2» 12+
09.00 Здоровый смысл 16+
09.30 Х/ф «ЕСЛИ БЫ Я ТЕБЯ ЛЮБИЛ...» 16+
11.30, **14.30**, **23.50** События
11.45 Петровка, 38 16+
11.55 Х/ф «ЧЁРНЫЙ ПРИНЦ» 6+
13.45 Москва резиновая 16+
14.45 Концерт «Смех не грех» 12+
15.55 Х/ф «КОЛДОВСКОЕ ОЗЕРО» 16+
17.50 Х/ф «МАТЕРИНСКОЕ СЕРДЦЕ» 12+
21.15, **00.05** Х/ф «ОБЪЯВЛЕН МЕРТВЫМ» 16+
00.55 Х/ф «ТАЙНА СПЯЩЕЙ ДАМЫ» 12+
03.50 Д/ф «Актёрские драмы. Дело случая» 12+
04.30 Д/ф «Людмила Целиковская. Муза трёх королей» 12+
05.10 Д/ф «Вадим Спиридонов. Я уйду в 47» 12+

13.00 Х/ф «ГАНГСТЕР, КОП И ДЬЯВОЛ» 18+
14.50 Х/ф «ЭЙР АМЕРИКА» 16+
16.50 Х/ф «ШУГАЛЕЙ» 16+
18.35 Х/ф «ШУГАЛЕЙ 2» 16+
20.35 Х/ф «ШУГАЛЕЙ 3» 16+
22.15 Х/ф «ПИДЖАК» 16+
00.05 Х/ф «ДОМ ЛЕТАЮЩИХ КИНЖАЛОВ» 16+
01.55 Х/ф «МАТЧ-ПОЙНТ» 18+
04.00 Х/ф «УСКОЛЬЗАЮЩИЙ ЧЕЛОВЕК» 18+
05.45 Х/ф «КРАСАВЧИК ДЖОННИ» 18+
07.20 Х/ф «ИЛЛЮЗИОНИСТ» 16+
09.10 Х/ф «ОПУСТЕВШИЙ ГОРОД» 16+
11.10 Х/ф «ЗАКУСОЧНАЯ НА КОЛЕСАХ» 16+

13.15 М/ф «Иван Царевич и Серый Волк» 6+
14.45 М/ф «Иван Царевич и Серый Волк-2» 6+
16.05 М/ф «Иван Царевич и Серый Волк-3» 6+
17.30 М/ф «Иван Царевич и Серый Волк-4» 6+
19.05 М/ф «Иван Царевич и Серый Волк-5» 6+
20.30 Х/ф «БАТЯ» 16+
22.00 Х/ф «ХОЛОП» 16+
00.00 Т/с «СВАТЫ» 16+
06.40 Х/ф «НУ, ЗДРАВСТВУЙ, ОКСАНА СОКОЛОВА!» 16+
08.25 Х/ф «ЗАВТРАК У ПАПЫ» 12+
09.55 Х/ф «РАШН ЮГ» 12+
11.45 Х/ф «ALL INCLUSIVE, ИЛИ ВСЁ ВКЛЮЧЕНО!» 16+

Интересная встреча

Встреча с заслуженным художником, мастером резьбы по дереву Вячеславом Петровичем Бельды состоялась 24 апреля в школе-интернате №14, в рамках проекта «Знаменитые люди коренного населения Амурского района»

Мы живём в Амурском районе и часто даже не знаем, что рядом с нами живут заслуженные художники России, мастера своего дела, скромные люди. Именно потому, что они скромные, таких людей сложно разыскать. Но, проделав немалую поисковую работу, познакомившись сначала с некоторыми замечательными работами данного художника и услышав информацию в новостях Первого канала, через администрацию района и центральную библиотеку организаторы проекта Адайкина Н.В. и Зверкова Е.Г. разыскали коренного жителя с. Омми, заслуженного художника России, мастера резьбы по дереву Вячеслава Петровича Бельды и организовали его встречу с ребятами нашей школы, учащимися 9-х и 5А классов.

Это была не только интересная встреча, на которой художник рассказал ребятам о своей творческой деятельности, о своих работах, удостоенных значительных наград, о том, что означают те или иные звери в жизни нанайских семей и почему некоторым из них поклоняются коренные народы (тотемы), но и мастер-класс росписи по камню, проведённый Вячеславом Петровичем. Ребята с большим удовольствием и усердием старались изобразить гуашью животных на камнях. И у многих получились неплохие работы. Все участники данного мероприятия получили истинное удовольствие от общения со знаменитым художником, который в подарок оставил для школьного музея одну из своих поделок.

Евгения ЗВЕРКОВА

Семейный клуб «Таланты вокруг нас!»

«Лучше всего можно помочь детям, помогая их родителям» – эти слова Т. Харрисона определяют смысл совместной работы педагогов с семьями обучающихся. Осуществляя сотрудничество с родителями в решении задач воспитания, развития и социализации детей, мы стремимся к созданию дружелюбного партнерства.

Недавно на базе школы-интерната № 14 впервые совместно с городским семейным клубом «Вдохновение» прошло заседание школьного семейного клуба «Таланты вокруг нас!», мероприятия которого ориентированы на совместную деятельность детей, педагогов и родителей. Вопросы воспитания обсуждались не в форме лекции, а в познавательно-развлекательной программе. Гостями мероприятия стали семьи с детьми из образовательных учреждений города.

Мероприятие началось со встречи гостей и размещения их в актовом зале. С приветственным словом выступила Лушникова Е.Н., директор школы, которая тепло поприветствовала собравшихся, поздравила всех присутствующих с открытием семейного клуба и пожелала с пользой провести время.

Обучающиеся: Вероника Якунина. (3В), Иван Клименко(5Б), Ульяна Пергаева (6А), Егор Савочкин(7Б), Максим Голубев (9А) совместно с родителями провели обзорную экскурсию по выставке «Творческая копилка», с большим удовольствием рассказывая о своих талантах и семейных увлечениях.

После экскурсии дети и родители продолжили своё путешествие в мир прекрасного. Ребята приняли активное участие в мастер-классах:

- «Дом, в котором уютно всем» (легоконструирование), руководитель - педагог дополнительного образования Стафорандова У.А.;
- «Подарок для родных и близких» (бисероплетение), руководитель - педагог дополнительного образования Матафонова И.В., ассистент – Татьяна Шишкина обучающаяся 9Б класса;
- «Как прекрасен этот мир», (изобразительная деятельность), руководитель - учитель Полуянов М.А., ассистент – Полина Сащикова, обучающаяся 8Б класса.

Ребята возводили одноэтажные и двухэтажные дома из конструктора ЛЕГО; занимались бисероплетением, изготавливая сувениры на память своими руками; рисовали в нетрадиционной технике «ниткография».

Родители побывали на психологическом тренинге «Как обрести мир в собственной душе?», который провели для них педагоги-психологи Тараненко С.А. и Мальцева Е.К. Во время встречи состоялся открытый диалог между родителями и специалистами учреждения, в котором обсуждались темы: «Принятие близкими ребенка таким, какой он есть», «Отношение социума к семьям, имеющим детей с особенностями в развитии». В ходе совместной деятельности присутствующие научились принимать правильные решения в различных проблемных ситуациях.

Все участники высказались о необходимости проведения подобных тренингов, их пользе для выстраивания взаимоотношений, что помогло бы способствовать сохранению стабильно-положительной атмосферы в семье.

В перерывах ученики нашей школы под руководством учителя физической культуры Жуковой Е.В. провели флеш-моб. Энергичная музыка и незатейливые движения присоединили к флеш-мобу наших гостей. А занимательная разминка под руководством педагогов-психологов: Головушкиной М.С., Головнёвой Э.Ю., Подолян Е.М. и учителя-логопеда Шангареевой О.Б способствовала установлению доверительных отношений между детьми и педагогами.

Закончилось мероприятие семейными посиделками. За кружечкой горячего чая прошёл обмен впечатлениями. От родителей и детей мы получили положительные отзывы и слова благодарности.

Семейный клуб «Таланты вокруг нас!» прошёл весело и с пользой, царила атмосфера взаимной симпатии, эмоциональной открытости и интереса друг к другу. Скучать никому не пришлось.

Н.Н. КОВАЛЬ, зам. директора по ВР
А.А. КУДИНА, учитель

ЖИВИ

Подумайте о том и этом,
О времени поговорим.
День города отметим летом,
Кто как сумел свой век прожить.
Мы все как люди-человеки,
При чувстве юмора живем.
Не отвратим закон природы,
Больше ста лет не проживем.
Да, ничего тут не напишешь,
В свой город снова не войдешь.
Пусть будет так... Амурск за нами,
Его на кручах возвели.
Амурск, Амурск
Стал школой жизни.
Очаг пристанище для всех,
Тебе и мне здесь стало ясно:
Трудом и грезами любви
Жизнь наша полнится надеждой.
Всем, кто открыл свой путь
К судьбе идти сквозь годы,
жить в Амурске,
что значит на родной земле!
Видеть тайгу, озера, горы,
Как лето движется в просторы,
Звучат подвижно разговоры.
О коренном все, о любви,
Все мысли сводятся к одному
- Без суеты в краю жива.

А. РЕУТОВ

«Проиграть в этой дисциплине нельзя было ну никак!»

29 апреля городской Дворец культуры принимал XII Межпоселенческий слёт церемониальных отрядов, посвящённый 78-й годовщине Победы.

В нём приняли участие церемониальный отряд «Арсенал» школы № 2 (рук. Екатерина Манько), городской церемониальный отряд «Витязь» школы № 3 Амурска (рук. Анна Зенченко, Илья Маськин, Виктор Суханов), военно-патриотический отряд «Спецназ» имени В. Веселкова школы № 6 (рук. Вячеслав Лукашов), церемониальный отряд «Казачок» школы № 9 (рук. Ирина Чебан), военно-патриотический отряд «Вега» имени Героя РФ В. Дудина Центра детского и юношеского туризма и экскурсий (рук. Вячеслав Волощук), два церемониальных отряда школы № 3 п. Эльбан - «Альфа» (рук. Руслан Гавриленко) и «Паллада» (рук. Анна Галюк), отряд «Агда» с. Джуен (рук. Анжела Бельды), «Рубеж» с. Омми (рук. Елена Гаер), церемониальный отряд школы п. Известковый (рук. Анна Алябьева, Дарья Сазонова, Николай Андриевский), отряд «Наследие» с. Санболи (рук. Светлана Петрова). А также гости - отряд «90-й калибр» п. Октябрьский Ванинского района (рук. Елена Данилина, Юлия Годунова), юнармейский отряд «Ястреб» с. Селихино (рук. Татьяна Попова) и церемониальный отряд барабанщиков и мажореток Комсомольского района (рук. Екатерина Зубкова). Участники, разбившись на две номинации - сельские и городские отряды - состязались в строевой подготовке, демонстрировали выступления своих знамённых групп, групп развёртывания флага, отрядов барабанщиц, а также мастерство в плац-балете.

Приветствуя отряды, управляющий делами администрации Амурского района Евгений Зайцев пожелал всем им успеха и напомнил, что участниками слета в своё время были ребята, которые сейчас борются с нацизмом на Украине.

- Некоторые из отрядов уже получили имена наших героев. Это связь поколений продолжается. Пусть нас объединяет любовь к Родине и нашему краю.

В 2016 году по инициативе министра обороны и при поддержке Президента России создано всероссийское военно-патриотическое движение «Юнармия». Сегодня в Амурском районе действует 13 юнармейских отрядов, насчитывающих 447 участников. По всей стране создаются центры юнармейской подготовки «Дом Юнармии». В Амурском районе решением регионального отделения «Юнармии» 13 апреля статус центра юнармейской подготовки «Дом Юнармии» присвоен Центру детского и юношеского туризма г. Амурска, в котором действует юнармейский отряд «Вега». С ноября 2022 года он носит имя лётчика, Героя Российской Федерации В. Дудина.

В этот день «Вега» тоже была на сцене ДК. А первыми, конечно же, вне программы, на сцену вышли совсем юные барабанщицы - воспитанницы детского сада № 52, группа «Капитаны» (рук. Ольга Головкова). Они и задали настрой для всех участников.

После зрелищных выступлений, подаривших болельщикам и зрителям яркие эмоции, наступил торжественный момент оглашения результатов и вручения дипломов и кубков. Среди отрядов сельских поселений итоги таковы. Отряд «Наследие» из п. Санболи занял два третьих места - в выступлении групп развёртывания флага и барабанщиц. Церемониальный отряд барабанщиков и мажореток Комсомольского района стал вторым в номинации «Лучший отряд барабанщиц». Отряд «Рубеж» с. Омми занял первое место среди знамённых групп. На счету отряда «Агда» с. Джуен - победа в номинации «Лучший отряд барабанщиц» и три вторых места - в строевой подготовке, в выступлении знамённых групп и развёртывании флага. Юнармейский отряд «Ястреб» с. Селихино занял два первых места: в строевой подготовке и в развёртывании флага. Среди отрядов городских поселений церемониальный отряд школы № 3 п. Эльбан «Паллада» занял третье место в номинации «Лучший отряд барабанщиц». У отряда «Спецназ» - два третьих места: в выступлениях знамённых групп и групп развёртывания флага. Отряд «90-й калибр» п. Октябрьский Ванинского района стал вторым в номинации «Лучший отряд барабанщиц» и третьим в плац-балете. Трижды заняли вторые места ребята из отряда «Вега» - среди знамённых групп, групп развёртывания флага и в плац-балете. Абсолютным же победителем командного зачёта стал городской церемониальный отряд «Витязь» - у него четыре первых места из четырёх. «Витязь» стал лучшим во всех номинациях, в которых участвовали отряды городских поселений: и среди знамённых групп, и среди групп развёртывания флага, и среди отрядов барабанщиц, и в плац-балете.

Что чувствовали участники отряда, рассказали командир «Витязя» Виктор Червинский и вице-старший сержант Никита Быстров. Никита в отряде с девятого класса, Виктор - с седьмого: «Пришёл ещё при нашем прежнем педагоге, Николае Филипповиче Курбанове».

- Очень радостно. Потому что, к сожалению, несколько лет у нас были проблемы с дисциплиной в знамённой группе. Мы не занимали первые места. И сегодня, наконец-то, мы это сделали, добились высокого результата - в четырёх дисциплинах из четырёх стали первыми. Мы каждый год такую цель себе ставим. Притом, что соперники достойные. Это, прежде всего, объединение «Вега». Хотя отряд занимается этим еще не так много времени, не так давно появился, но уже достиг успехов. Хочется отметить церемониальный отряд из Ванинского района. Им приходится очень долго ехать сюда, при этом они участвовали во многих дисциплинах и смогли выступить со своим показательным выступлением, показать нам свой мастер-класс.

Как удаётся парням и девчатам-«витязям» так ловко перебрасывать карабины? Причём, в быстром темпе, в быстром движении?

- У нас замечательный педагог, Илья Александрович Маськин, он очень хорошо знаком с этой дисциплиной, с карабинами. И он нас обучает, ставит сложные цели, которые мы выполняем. Хочется сказать, что у нас многолетний опыт в этом. Плац-балетом занимаемся очень давно. И проиграть в этой дисциплине нельзя было ну никак! Также нам помогают наши барабанщицы, которые задают нужный темп.

Оба парня - выпускники, уже через месяц школьные годы для них закончатся. Виктор собирается поступать в ряды уголовно-исправительной системы, Никита намерен избрать юридическую стезю. Есть ли кому продолжить дело? Смогут ли преемники поддерживать репутацию отряда и выступать столь же отлично?

- Это метод проб и ошибок. Они будут также, как мы, готовиться, и со временем натренируются. Каждый сентябрь в наш отряд набираются новые люди, которые в течение года обучаются по жёсткой методике, можно сказать, - им очень многое за этот год приходится осваивать. Те, кто уже являются членами отряда, улучшают свои навыки, учатся выполнять элементы большей сложности. И помогают младшим.

Вручая награды участникам слёта, почётные гости - управляющий делами администрации Амурского района Евгений Зайцев, председатель Собрания депутатов Амурского района Светлана Аксёнова, заместитель командира смешанной авиационной дивизии по военно-политической работе гвардии подполковник Арсен Макарян, майор войсковой части 59313-39 МО РФ Пётр Рунов поблагодарили участников за выступления и пожелали им успехов в учёбе, спорте, в воплощении творческих планов. А председатель жюри, заместитель начальника управления образования Лариса Загумённова наградила благодарственными письмами за подготовку к слёту руководителей отрядов.

Эдуард ОРЕШКИН

Поддержка бойцам

Студенты Амурского техникума на своей слесарной практике изготовили подарки для участников СВО на Украине - миниатюрные печки-щепочницы для быстрого разогрева пищи.

В такую мини-печку можно положить щепок и разогреть банку тушёнки, чашку чая, маленькую тарелку. Как рассказала заместитель директора АПТ Вера Вдовенко, щепочницы изготовили ребята первого курса группы 116, которые обучаются на слесарей. Работали парни под руководством наставников, мастеров производственного обучения Василия Доценко и Игоря Нестерова. Для мини-печек приготовлены и чехлы, пошитые из карманов старых армейских брюк. Шили педагоги - преподаватель ОБЖ Павел Черемных, который и предоставил материал, Ольга Ханчан и Галина Стиба. В эти чехлы будут вложены щепочницы и инструкции к ней, как собрать, хотя ничего особо сложного в собирании мини-печки нет. Кроме того, ребята готовят открытки, письма для бойцов от студентов Амурского техникума, которые тоже будут вложены в посылки.

Эдуард ОРЕШКИН

Талисман победы

Сбор очередной посылки для мобилизованных участников Специальной военной операции прошёл в школе № 4.

К этому событию была приурочена акция «Талисман победы», в которой приняли участие волонтёры школьного отряда «ДаДобро».

- Скоро День Победы, мы нацелены на победу, на поддержку наших защитников. Им и будут предназначены изготовленные сегодня талисманы, - рассказала координатор местного отделения корпоративного волонтёрского движения «ДаДобро» Елизавета Бельды. - Талисманы, изготовленные детскими руками, войдут в нашу общую посылку.

В акции участвовали ученики разных классов - 1А, 4Б, 5Б, 6А, 7А, 7В, 8А. Под руководством педагогов Надежды Поспеловой, Ярославны Субботиной, Вероники Яровенко, Елены Савельевой, Валентины Коман, Анны Калнусенко ребята плели браслеты из шнурков, вырезали из бумаги голубей, мастерили из нитей для вязания «ляльки-мотанки». Рядом их товарищи создавали талисман-значок «Птица мира» - георгиевскую ленточку с голубем и веточкой, оберег в виде домика, украшенного вышивкой, нанайские амулеты с защитным национальным орнаментом.

Собственно, дети уже многое умеют, - в школе ведется дополнительное образование, и ребятам не в новинку работать с бумагой, тканями. Как рассказала директор школы Ольга Лебедева, это уже шестая посылка для ребят, которые сражаются за нашу Родину.

- Школа собирает многое - и продукты, и одежду, - всё, что может пригодиться тем, кто на фронте. Педагоги, дети вяжут носки, тёплые вещи. Сегодня администрация школы вносит свой очередной вклад - коробку со сгущённым молоком. Туда же вошли собранные школьниками и учителями консервы, вещи. Предыдущая посылка была самой большой по количеству коробок с гуманитарной помощью - 22 коробки. Педагоги, учащиеся, родители отмечены благодарственным письмом от регионального штаба акции взаимопомощи #МЫВМЕСТЕ. Участие в сборе принимает практически вся школа, благодаря Елизавете Константиновне, которая это организует. И учителя откликаются, и родители тоже очень активно участвуют.

Эдуард ОРЕШКИН

Астрологический прогноз

(со вторника по понедельник)

ОВНЫ не смогут преодолеть негативных тенденций. Поэтому вдвое усильте старания. Однако поспешность может помешать осуществлению замыслов. Проницательность в деловых вопросах может принести много пользы. Ситуации потребуют обсуждения; поэтому, воздержитесь от единоначалия.

ТЕЛЕЦ. Даже если вы не будете уверены в том, что ваши идеи своевременны, рискните на этой неделе заложить фундамент нового дела. Закончился период сложностей и препятствий, поэтому у Тельцов есть все возможности двигаться вперёд, пробовать новые идеи, свободно экспериментировать.

БЛИЗНЕЦЫ. Личная активность приветствуется, это позволит Близнецам добиться многого с наименьшими затратами сил. Вежливость, оптимизм, и основательность в делах принесут позитивные результаты. Впитывая всю доступную информацию, успешно решите проблемы, обеспечив себе полную безопасность.

РАК. Пытаясь скрыться от любопытных глаз, вам рекомендуется посетить церковь (если вы религиозны), или любое другое место, где вы чувствуете себя уютно. Ракам может понадобиться творческая импровизация, пунктуальность. Примените эти качества, и успех не обойдёт вас стороной.

ЛЕВ. В первые три дня недели деловой график будет очень насыщенным, и даже у домохозяек ожидается много поездок, посещение новых мест, рынков и магазинов. Льва может одолеть бурная страсть, причём сразу к нескольким людям. Но вероятна финансовая зависимость от партнёра.

ДЕВА. Время начала недели хорошо для нестандартных решений и решительных, но продуманных, действий. Девам рекомендуется предельная осмотрительность во взаимоотношениях - возможны конфликты. Продолжайте делать начатое, препятствия будут незначительными, а задержка окажется полезной.

ВЕСЫ. Наблюдайте, планируйте и рассчитывайте - это позволит Весам, всерьёз и с пользой для себя и своих дел заняться наиболее выгодными проектами. Может потребовать внимания здоровье, контакты с окружающими будут весьма непростыми, а деловые вопросы продвинутся ценой больших затрат.

СКОРПИОН. На этой неделе все хорошее придёт к Скорпионам само - и даже готовиться к этому необязательно, напротив, суетой вы можете спугнуть удачу. Наступает время активных действий. Вы даже не заметите, как легко и изящно справитесь с возлагаемыми на вас повышенными обязанностями.

СТРЕЛЕЦ. В личной жизни следует проявить сдержанность, хотя возникнет желание проявить чувства и что-нибудь эдакое сотворить. Для Стрельцов стоит отметить и превосходные отношения с друзьями, которых вы приобретаете постоянно, и с завидной для всех лёгкостью.

КОЗЕРОГ. Во вторник у, некоторых из Козерогов будет много претензий к близкому партнёру и окружающим, которые как кажется цепляют их самооценку. В воскресенье график жизни должен стать активнее, появляются новые творческие идеи и большая программа поездок.

ВОДОЛЕЙ. Звёзды рекомендуют некоторым из Водолеев посетить канцелярский магазин. Один приобретет там пачку бумаги и коробку стержней, другой - набор ручек Паркер, главное - что никто не останется без удачной покупки. По возможности послеобеденное время среды лучше всего провести дома.

РЫБЫ. Развивайте активную деловую и общественную деятельность, отправляйтесь учиться или путешествовать - всё, чем вы ни займётесь, принесёт Рыбам пользу. В выходные дни можете рассердиться на недовольные выражения на лицах близких людей. Не принимайте близко к сердцу их ворчание.

АМУРСКАЯ ЗАРЯ
Главный редактор
Алексей Сергеевич Бурдаков
Газета зарегистрирована Управлением Федеральной службы по надзору в сфере связи, информационных технологий и массовых коммуникаций по Дальневосточному федеральному округу. Регистрационный номер ПИ № ТУ27-00683 от 11 февраля 2019 г.

Учредители:
Администрация Амурского муниципального района Хабаровского края (682640, Хабаровский край, г.Амурск, пр. Мира, д.11)
Комитет по информационной политике и массовым коммуникациям Правительства Хабаровского края (680000, Хабаровский край, г.Хабаровск, ул. Пушкина, 23)

Адрес редакции, издателя:
682640, г.Амурск Хабаровского края, пр.Мира, 19.
E-mail: AZ2171@yandex.ru
ТЕЛЕФОНЫ: приемная: 2-52-18; бухгалтерия; отдел подписки, доставки, рекламы, объявлений: 2-55-12
ТПОС - товар подлежит обязательной сертификации

В соответствии со ст. 42 Закона РФ о средствах массовой информации редакция газеты «Амурская заря» не обязана отвечать на письма граждан и пересылать эти письма органам, организациям и должностным лицам, в чью компетенцию входит их рассмотрение, а также рецензировать и возвращать материалы. Редакция не несет ответственность за факты, сообщаемые официальными лицами, за содержание рекламы и объявлений.

Точка зрения редакции не обязательно совпадает с мнением авторов.

ТИРАЖ 3500 экз.
Газета отпечатана офсетным способом в ООО «ПКП «ЖУК» Адрес типографии: г.Комсомольск-на-Амуре, ул.Павловского, 11.
Сдано в печать: по графику - 08.05, фактически - 08.05
Заказ № 19. Объем: 5 п. л.

Газета набрана и сверстана в компьютерном центре редакции.

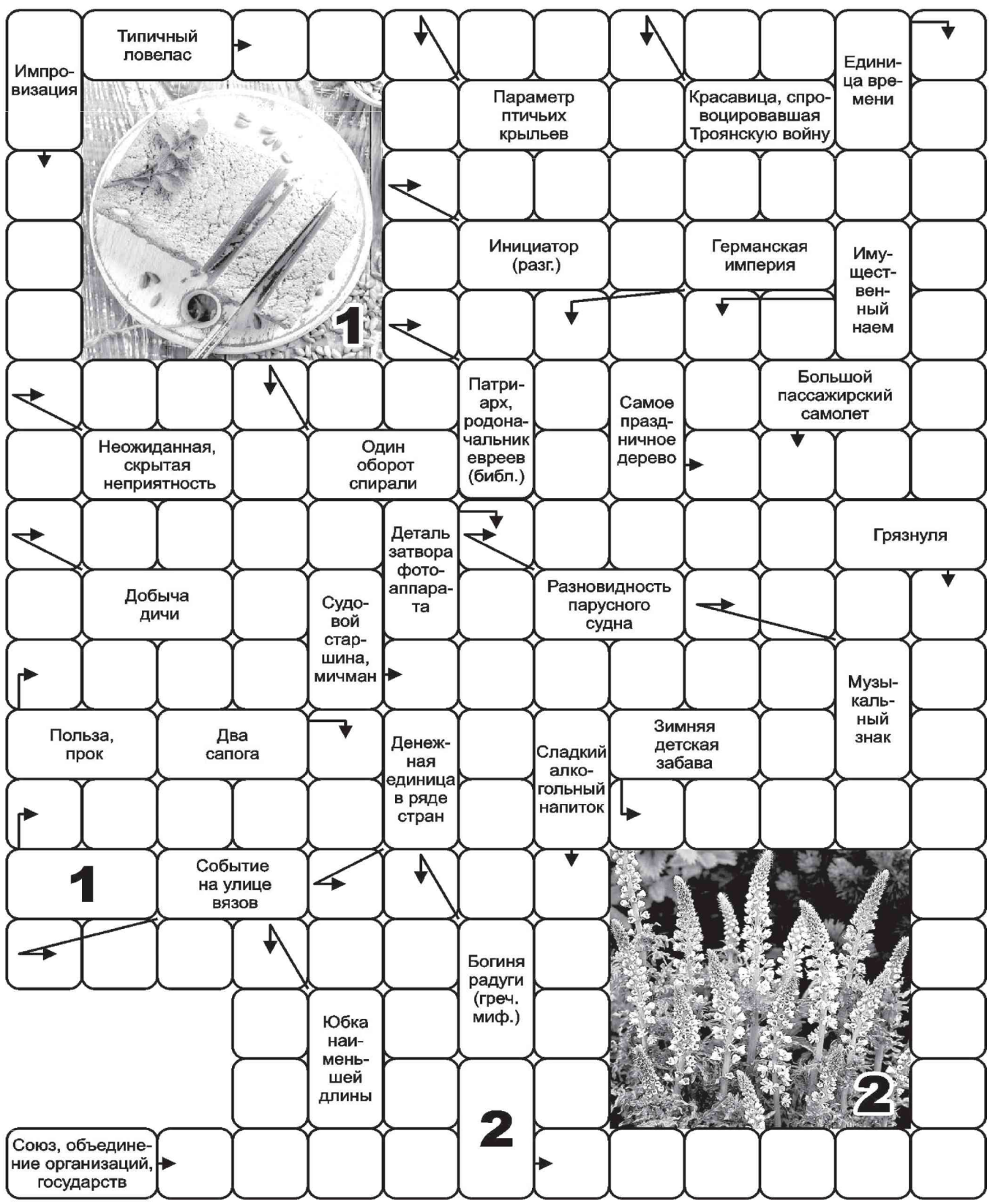

ПО ГОРИЗОНТАЛИ: 1. Мелодия, переданная голосом 2. Остроконечная верхушка здания 3. Азиатский пастух 4. Экспонат галереи 5. Изобретатель катапульты 6. Экранизированный рассказ Чехова 7. Военное укрепление 8. Единоначатие в стихосложении 9. Венецианский проезд 10. Ядовитое вещество 11. Выступающий с речью 12. Сказочная лягушка, но не царевна 13. Будущий кандидат наук 14. Пряная культура 15. Стар. гребное многовесельное военное судно 16. Наркотик из индийской конопли 17. Вселенная наизнанку 18. Ложь, на которую хитра голь 19. Колыбель в крестьянском доме (устар.) 20. Каблучный танец 21. Забава для ребенка 22. Неимущий, живущий подаянием 23. Покрой платья 24. Распр. еврейское имя

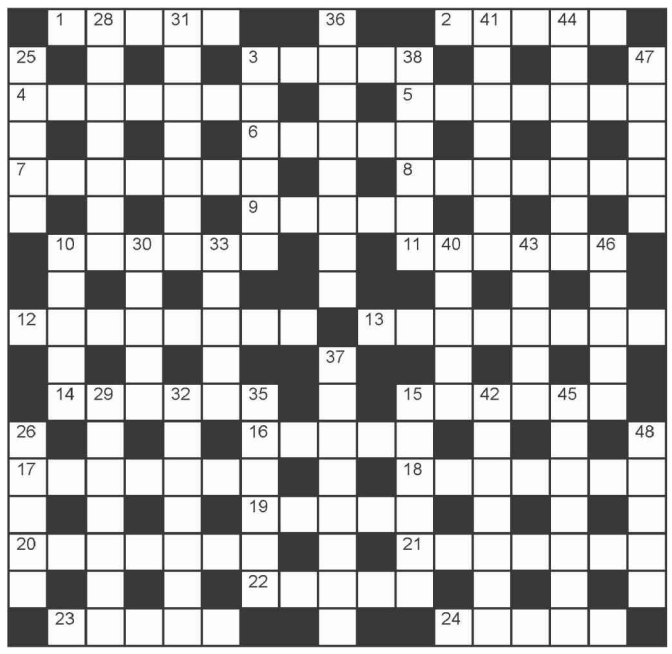

- Где-то я уже видел эту лошадь... - подумал Штирлиц.
- Новосельцев принес, - ответил Шелленберг.

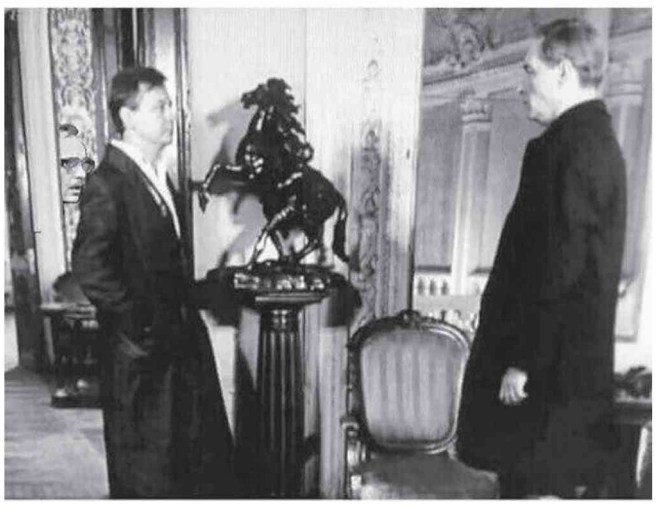

ПО ВЕРТИКАЛИ: 25. Скрепка для бревен 26. Участок, за-сеянный арбузами 10. Восприятие целиком 28. Получатель письма 29. Коробка с набором лекарств 30. Фанат тяжелой музыки 31. Абсолют дробного мира 32. Проявление невоспитанности 33. Верховный бог индуизма 3. Кусочек листка заваренного чая 35. Минеральная лечебная вода 36. Способность воспринимать запахи 37. Последнее пристанище 38. Первый момент действия 15. Курортный штат США 40. Сказка о коллективном труде 41. Выражение одобрения 42. Альпинистский топор 43. Российский историк 44. Река Африке, куда отправился Айболит 45. Лекарственный цветок 46. Проценты с капитала, имущества 47. Совершенный образец 48. Питейное заведение

СМЕЯТЬСЯ РАЗРЕШАЕТСЯ

Человек, не имеющий автомобиля и жены, практически беззащитен перед алкоголем. Особенно на майские праздники.

***

А кто-нибудь задумывался, почему в песне Меладзе люди, нечаянно встретившиеся в первый день весны, нечаянно расстаются в первый день зимы, то есть аккурат через 9 месяцев?

***

А вас тоже удивляет, когда люди хвалятся тем, чего следовало бы... ну, стесняться? Например, как прекрасно он водит пьяным, как ловко скрывается от алиментов, как остроумно она уделала контролёра и проехала без билета?.. Эти же люди, как правило, возмущаются, что «все чиновники воруют».

***

Пытался объяснить бабушке, что такое агностик, и что я не отрицаю наличие высшей силы, а считаю, что она находится вне рамок человеческого восприятия. Сошлись на том, что я сатанист и наркоман.

***

Вашему вниманию - Древнеегипетский бог самогона и похмелья Канистрас.

Есть только два типа организма:

ОТВЕТЫ на сканворд и кроссворд прошлого НОМЕРА

По горизонтали: 1. ЩИПАЧ 2. ФАЗИС 3. АРИНА 4. АВТОБУС 5. РУБИКОН 6. СИЕНА 7. ГОРАЦИО 8. БОЛЬНОЙ 9. ЛИЦЕЙ 10. ДЯГИЛЬ 11. КИТАЕЦ 12. УРОЛОГИЯ 13. ПРИПРАВА 14. СЛЕПНИ 15. УСИЛИЕ 16. СЫЧУГ 17. КАБИНЕТ 18. РИТМИКА 19. ОЗЕРО 20. АКМЕИЗМ 21. ЗАРНИЦА 22. АЛИСА 23. СЦЕНА 24. СКАЛА

По вертикали: 25. ВАНГА 26. УКЛАД 10. ДАРТС 28. ИСТЕРИЯ 29. ЛЮБИМЕЦ 30. ГОЛЬЕ 31. АМБИЦИИ 32. ПАНСИОН 33. ЛОГИН 3. АССОЛЬ 35. ИСТОМА 36. ДИРЕКЦИЯ 37. ПОЧТЕНИЕ 38. АРАБИК 15. УГРОЗА 40. ИШИАС 41. АЙБОЛИТ 42. ИСТОРИК 43. АВРАЛ 44. ИСКАНИЕ 45. ИНИЦИАЛ 46. ЦЕВЬЕ 47. ИНДИЯ 48. ШАЛАШ

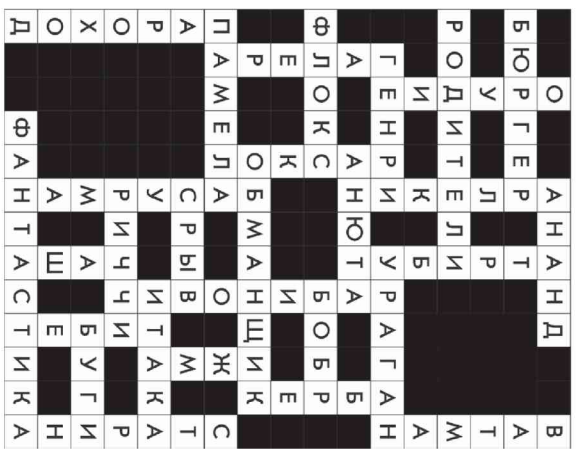

КОНКУРС

«Лучший кадет»

«Занимаемся строевой подготовкой, стрелковой, общефизической». Районный конкурс «Лучший кадет», посвящённый 78-й годовщине Победы, прошёл в Доме молодёжи.

Участие в нём приняли ребята из семи школ Амурска, пос. Эльбана, Известковый. Им предстояло пройти ряд испытаний: для старшей группы заданием стали разборка-сборка автомата, строевая подготовка. Младшие пришивали пуговицы, шнуровали берцы, состязались в дартсе. Затем всех участников ждали тесты на знание истории, представление визитки и исполнение историко-бытового танца.

Пока жюри подводило итоги, на сцену Дома молодёжи с показательным выступлением вышел военно-патриотический отряд «Вега» Центра туризма, а Татьяна Самойлова исполнила песню «Защитник». Вручая дипломы и кубки призёрам и победителям, начальник отдела молодёжной политики и спорта Ольга Горбунова отметила очень высокую подготовку участников, за что большая благодарность всем руководителям военно-патриотических объединений. В младшей возрастной группе третье место заняла ученица школы № 2 Амурска Дарья Бессмертных, второе - учащийся начальной школы 1 пос. Эльбан Александр Дробинин. А победителем и обладателем кубка среди младших школьников стал ученик 3Б класса начальной школы № 7 Илья Коваленко. Его наставник Сергей Супонин характеризует Илью так: «Пацан отличный, за себя умеет постоять». В кадетах Илья с первого класса.

- Мне нравится. Занимаемся строевой подготовкой, стрелковой, общефизической, а также самбо.

Как пояснил преподаватель, пока у Ильи и его товарищей идет базовая подготовка: «Со следующего года мы вступаем в Федерацию универсального боя UNIFIGHT, будем выезжать на краевые и российские соревнования». Для Ильи участие в конкурсе стало первым выступлением на большой сцене. Естественно, ему было страшновато, но он справился, преодолел себя, держался очень хорошо. «Когда вырасту, хочу стать моряком».

- Наша школа работает с Нахимовским кадетским училищем во Владивостоке, там уже обучается двое наших выпускников - Артём Прокопичев и Максим Барановский, - рассказал Сергей Супонин. - Илья тоже планирует туда поступать.

Среди участников старшей возрастной группы диплом участника получила Карина Тимошенко из школы № 5. Ученица школы 3 пос. Эльбан Мария Маюк заняла третье место, вторым стал Константин Елегаев из пос. Известковый, А кубок победителя жюри отдало семикласснику Макару Куповых, вице-младшему сержанту ВПО «Спецназ» имени В. Веселкова школы № 6 г. Амурска, которым руководит педагог Вячеслав Лукашов. Макар занимается в отряде три года: «Мне нравится. Там строевая подготовка, военная». Макар Куповых является победителем конкурса исследовательских работ «Гордимся славой героев», видеоролик с его участием занял второе место в районном конкурсе «Я помню, я горжусь». Он выступает в составе команды школы на президентских спортивных играх. Под руководством отца Макар участвует в деятельности оркестра «СВ - КРЭДО», вот и в этот день на сцене Дома молодёжи он исполнил знаменитую «Группа крови на рукаве».

Макар Куповых уже был победителем конкурса «Лучший кадет» - в 2021 году, когда он учился в пятом классе.

- Конечно, легче было, чем в первый раз, волнения меньше. Но эмоции самые лучшие, радость оттого, что я победил. Ничего сложного не было, я был готов ко всему. Были недочёты какие-то от волнения, но в целом всё получилось.

Помимо выбора жюри, на конкурсе «Лучший кадет» определяли и тех, кому достался приз зрительских симпатий. В обеих группах ими стали ребята из Эльбана - Александр Дробинин и Мария Маюк.

Эдуард ОРЕШКИН.