НОМЕР 3 (35)

6+

ВЕСТИ

26 МАРТА'18

АССАМБЛЕИ НАРОДОВ ХАБАРОВСКОГО КРАЯ

Народная дипломатия объединяет народы

В Хабаровске прошел Гражданский форум

Крымская весна – весна надежды

Хабаровчане отметили воссоединение с Крымом

Песни, понятные без слов

Корейский певец выступил с благим концертом

Книги учат добру и любви

Николаю Наволочкину исполнилось бы 95 лет

ГРАЖДАНСКИЙ ФОРУМ

Город больших возможностей

Муниципальный этап Гражданского форума Хабаровского края прошел в Хабаровске. Он собрал представителей общественных организаций дальневосточной столицы, некоммерческих объединений, патриотических клубов. Тема была обозначена очень конкретно: «Цели. Результаты. Перспективы».

ПОЛМИЛЛИОНА НА ИДЕЮ

– Наверное, редкий город может похвалиться такими условиями, которые создали мы для общественных организаций, – сказал мэр Хабаровска Александр Соколов. – Очень важно, что эту работу высоко оценивает Президент РФ Владимир Путин. По его поручению на 2018 год выделено 8 миллиардов рублей на поддержку инициатив гражданского общества. Разного рода гранты способствуют тому, что структуры гражданского общества участвуют в управлении на муниципальном, гражданском, государственном уровне. Без оценки программ развития Хабаровска со стороны представителей гражданского общества мы их не принимаем.

В этом году на суд жюри свои проекты представили 40 социально ориентированных некоммерческих организаций, 21 стала победителями. На форуме городского сообщества они получили сертификаты на гранты до 450 тысяч рублей.

Среди призеров – НКО, которые занимаются воспитанием молодежи и поддержкой инвалидов, ветеранские организации, исторические клубы. По итогам конкурса «Хабаровск – город социальных проектов и возможностей» победители получили специальные дипломы и денежные премии до 60 тысяч рублей. В номинации «Здоровая семья – здоровый город» первое место присуждено Хабаровской краевой общественной организации поддержки и реабилитации детей и инвалидов с нарушением слуха «Аридонс», в номинации «Защищенное детство» – центру социальной адаптации «Грань», в номинации «Наследие» – Фонду поддержки молодежных инициатив «Татьянин день».

НАРОДНАЯ ДИПЛОМАТИЯ

Одним из победителей городского конкурса НКО стала Ассоциация корейских организаций Дальнего Востока и Сибири с проектом «Укрепление межнационального климата города через развитие международного сотрудничества средствами народной дипломатии». Откуда возникла такая идея?

– Живущие в Хабаровске корейцы, а их 14 тысяч человек, общаются не только в своем кругу, но и наладили тесные связи с соотечественниками Корейского полуострова, – говорит президент ассоциации Владимир Бейк. – Причем как Южной, так и Северной Кореи. Мы постоянно приглашаем их на наши праздники, чтобы они здесь, на дальневосточной земле забыли свои распри и стали в один круг, вспомнили, что страны образовалось две, но народ-то один! Мы пытаемся их объединить.

При участии России и Китая разработана дорожная карта сближения двух государств. Это дало свой эффект. Мир видит потепление отношений между двумя странами. На недавно завершившейся Олимпиаде в Пхенчхане спортсмены двух, казалось бы, непримиримых государств шли под одним флагом. Это большой прогресс! Рано или поздно они обязательно объединятся, и хабаровские корейцы хотят приблизить это время.

– Самый подходящий момент для дружеского общения – предстоящее празднование 160-летия города Хабаровска, а также ежегодный Международный фестиваль корейской культуры, посвященный очередной годовщине со дня окончания Второй мировой войны и освобождения Корейского полуострова, – считает Владимир Бейк. – Эти мероприятия посещают тысячи хабаровчан, что свидетельствует об особой значимости для жителей Хабаровска международного сотрудничества, поддержания межнационального и межконфессионального согласия на Дальнем Востоке.

Продолжение на стр. 2

У Хабаровска на Корейском полуострове есть города-побратимы – это Пучхон и Пусан. По словам Владимира Бейка, ассоциация при поддержке правительства края готова организовывать встречи двух сторон на высоком международном уровне. У нас есть подобный опыт.

– С точки зрения народной дипломатии, мы даем посыл народам Южной и Северной Кореи, что мы, граждане России, как многонациональное государство, заинтересованы в развитии дружеских отношений между двумя государствами, – подчеркнул Владимир Бейк. – Тема настолько серьезная, возможно, мы подадим заявку на президентский грант. И тогда можно будет собрать представительную конференцию и пригласить гостей из Северной и Южной Кореи, российских политологов, специалистов по Корейскому полуострову, ученых Юго-Восточной Азии, чтобы обсудить пути сближения двух государств. Тем более, что нас многое связывает. В Южной Корее живут люди старшего поколения, которые вернулись из России на свою историческую родину. Когда приезжаешь в тот же Сеул, идешь по городу, сразу узнаешь их среди других корейцев. Они похожи на нас внешне, по тому, как они одеты, причесаны. Они впитали нашу культуру и образ жизни.

> “С ТОЧКИ ЗРЕНИЯ НАРОДНОЙ ДИПЛОМАТИИ, МЫ ДАЕМ ПОСЫЛ НАРОДАМ ЮЖНОЙ И СЕВЕРНОЙ КОРЕИ, ЧТО МЫ, ГРАЖДАНЕ РОССИИ, КАК МНОГОНАЦИОНАЛЬНОЕ ГОСУДАРСТВО, ЗАИНТЕРЕСОВАНЫ В РАЗВИТИИ ДРУЖЕСКИХ ОТНОШЕНИЙ МЕЖДУ ДВУМЯ ГОСУДАРСТВАМИ.”

АЛБАЗИНСКАЯ КРЕПОСТЬ ПРИРАСТЁТ ЧАСОВНЕЙ

К осени нынешнего года Албазинская крепость, которая построена на территории Центра военно-патриотического воспитания «Взлет» в Хабаровске, прирастет надвратной башней с главными железными воротами и небольшой часовенкой. Так продолжится проект создания музея живой истории освоения Дальнего Востока. Идею поддержал Президент РФ Владимир Путин, когда директор Центра Олег Безгодов в Москве на форуме рассказал Владимиру Владимировичу об их задумке

– Мы получили президентский грант на 2 миллиона 800 тысяч рублей, – рассказывает Олег Безгодов.– Уже сейчас в нашем музее все экспонаты можно не только увидеть, но и потрогать руками. А это старинное русское оружие, доспехи воинов, национальные костюмы, утварь первых поселенцев. А теперь мы дополним экспозицию галереей, где будут представлены предметы, рассказывающие о жизни коренных малочисленных народов, которые жили здесь до прихода первопроходцев. Нам хочется показать традиционные промыслы, быт, самобытную культуру нанайцев, ульчей, орочей и других народов. К собиранию экспонатов хотим привлечь казаков, которым тоже есть что рассказать о той далекой истории.

В центре «Взлет» заняты не только исторической реконструкцией, но прежде всего – патриотическим воспитанием молодежи. На эту большую и серьезную работу и пойдет муниципальный грант в 450 тысяч рублей.

– У нас есть церемониальный отряд, отряд барабанщиков, секция рукопашного боя, – сказал Олег Безгодов. – Мы хотим, чтобы «Взлет» пополнялся новыми ребятами. А для этого планируем принять в число юнармейцев почти 300 человек. У каждого будет форма и значки отличия.

Впрочем, здесь прекрасно понимают, что патриотическое воспитание – это не только марши, но и знание родной истории, современных видов техники, поездки в воинские части. Казалось бы, все это трудно соединить воедино, на самом деле, оно очень хорошо выстраивается в единую систему военно-патриотического воспитания.

СУВЕНИР - СВОИМИ РУКАМИ

Для участников Гражданского форума был организован «круглый стол» «Мы вместе – общественность, муниципальная власть города Хабаровска за здоровый образ жизни подрастающего поколения», семинар-практикум для руководителей патриотических клубов. Большой интерес вызвали семинары на актуальные темы: с чего начинается управление социальным проектом, как оформить заявку на конкурс, а также как стать интересными СОНКО для СМИ, чтобы об их идее узнало как можно больше людей.

А члены ассоциаций корейских организаций Дальнего Востока и Сибири, а также коренных малочисленных народов Севера в рамках президентского проекта «Синтез культур» пригласили участников форума на практико-ориентированный «круглый стол» «Этнокультурное воспитание школьников средствами декоративно-прикладного искусства».

На небольшой выставке можно было увидеть искусство нанайской мастерицы Валентины Бельды, которая известна своими халатами из рыбьей кожи, они мягкие, как шелк, так отменно выделаны шкурки. Своему умению Валентина учит детей в родном селе Джари Нанайского района, предлагая им освоить для начала несложные поделки из бересты. Корейские женщины показали, какую истинно восточную красоту можно сотворить из простой бумаги. Букеты цветов, оформленные в рамы, могут служить элементами декора. Так тонко и искусно они выполнены. Причем мастерицы готовы были научить своему умению детей, показав им мастер-класс.

Для того специально и приехали из Джари четырнадцать подростков, чтобы показать, чему они научились в своем национальном центре. И тут же попробовали своими руками сделать традиционные корейские поделки из бумаги. Ребятам очень понравилось, а главное – у них кое-что получилось!

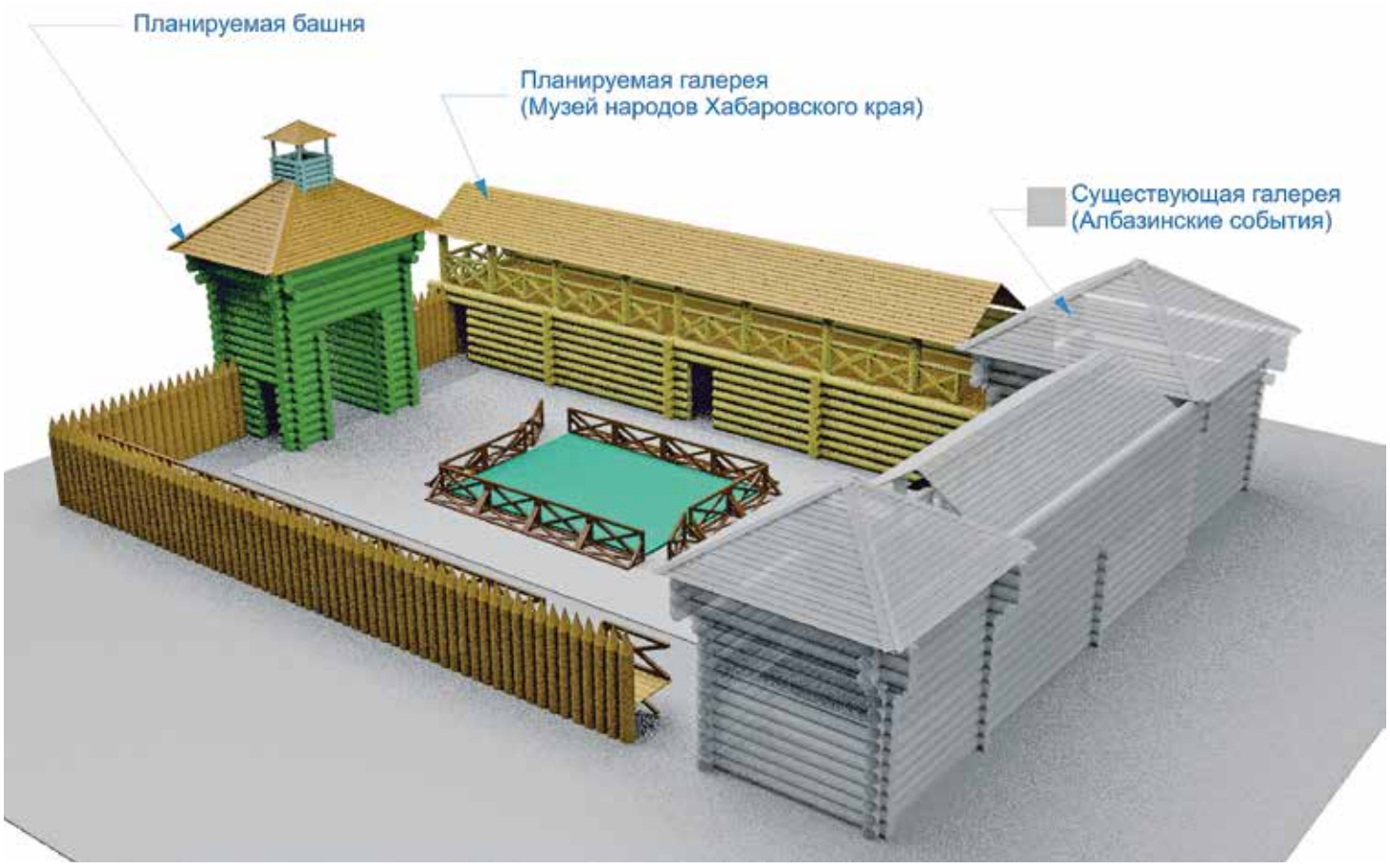

МИТИНГ

ВОЗВРАЩЕНИЕ В РОДНУЮ ГАВАНЬ

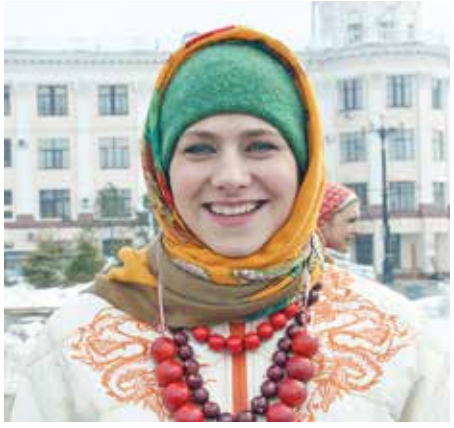

Отметить новую для страны торжественную дату – четырехлетие воссоединения с Крымом, на Комсомольскую площадь Хабаровска в день выборов Президента РФ пришли сотни гостей и жителей города. Здесь состоялись митинг и концерт, организованные Ассамблеей народов Хабаровского края «Россия – Крым! Навсегда!».

Музыка праздника – русская, советская, армянская и нанайская – звучала ещё за кварталы до набережной, собирая на площадь всё больше и больше людей.

– Для нас День воссоединения Крыма с Россией – важное патриотическое событие, потому что мы на Дальнем Востоке страны всегда особо относимся к единству государства, – сказал губернатор Хабаровского края Вячеслав Шпорт. – Здесь люди переживают за разные вещи, которые случаются, когда мы разделяемся, и очень радуются, когда мы вместе. Всегда это была наша земля, и сегодня День воссоединения Крыма с Россией – большой праздник. Он был и в тот день, четыре года назад, и сегодня, и мы гордимся руководством страны, которое поддержало жителей полуострова в стремлении быть едиными, быть в одной стране, в одной семье.

Участницы фолк-фьюжн проекта «Красные бусы» поддерживают эту точку зрения. Алина Шматок, Дарья Грищенко и Татьяна Иконик говорят: «Крым – наши корни, история, наши люди. Крымчане ясно сказали, что хотят быть вместе с Россией».

– Это историческое событие, и я считаю, что произошло оно в нужный момент и отразило желание людей воссоединиться со своей настоящей, истинной Родиной, – подчеркнул председатель совета Ассамблеи народов Хабаровского края, ректор Хабаровского государственного института культуры Сергей Скоринов. – Я бывал в Крыму и помню настроение жителей, когда они находились в составе государства Украина. Они всегда подчёркивали свою русскость, знали и хранили русскую историю. Те события, которые произошли четыре года тому назад, послужили важным этапом в решении крымчан воссоединиться с Россией. Крым вернулся в родную гавань, и я уверен, что он никогда её больше не покинет.

О восстановлении справедливости заявил и председатель Хабаровской городской национально-культурной автономии татар «Хабар» Сарвердин Туктаров.

– Передача Крыма Украине была ошибкой, и история так или иначе её бы исправила, Крым всё равно стал бы российским, – заявил Сарвердин Туктаров. – Воссоединение произошло, и это справедливо!

> ВСЕГДА ЭТО БЫЛА НАША ЗЕМЛЯ, И СЕГОДНЯ ДЕНЬ ВОССОЕДИНЕНИЯ КРЫМА С РОССИЕЙ – БОЛЬШОЙ ПРАЗДНИК.

> КРЫМ ВЕРНУЛСЯ В РОДНУЮ ГАВАНЬ, И Я УВЕРЕН, ЧТО ОН НИКОГДА ЕЁ БОЛЬШЕ НЕ ПОКИНЕТ.

ХАБАРОВСК ИННОВАЦИОННЫЙ

Член научно-экспертного совета при комитете Совета Федерации по федеративному устройству, региональной политике, местному самоуправлению и делам Севера Андрей Худолеев, открывая дискуссию в одной из московских школ, задал тон дальнейшего обсуждения и предложил поделиться опытом работы. Он отметил, что воспитание подрастающего поколения – дело государственной важности, ибо сегодняшние школьники через несколько лет будут формировать политику России в различных областях.

Опытом практической работы по гражданско-патриотическому воспитанию поделились учителя Хабаровского краевого центра образования Н.М. Карамышева и К.И. Бархатова. Они продемонстрировали методику работы по изучению дискуссионных вопросов региональной истории на примере научно-исследовательской конференции «История Дальнего Востока: геополитический аспект». Инновационный подход состоял в объединении web-квеста как формы организации исследовательской деятельности старшеклассников и очной конференции, в рамках которых школьники смогли презентовать результаты работы с подлинными историческими источниками перед широкой аудиторией.

Теоретическая часть семинара завершилась презентацией настольной игры «Наш Крым», посвящённой многовековой истории Крыма, разработанной для применения как на уроках, так и во внеурочное время.

А вот «круглый стол» по вопросам изучения истории состоялся уже в Симферополе. Его участники выразили готовность обсуждать сложные вопросы, обусловленные общим образовательным пространством и неоднозначным отношением к региональной истории. Но в любом случае педагоги должны бережно относиться к прошлому своей страны.

ПРОЕКТ

ВЕСНА НАДЕЖДЫ

Победители Хабаровского муниципального конкурса лучших практик среди общеобразовательных организаций края «Крымская весна – весна надежды» приняли участие в теоретическом и практическом этапах проекта «Урок современной истории России», которые прошли в Москве и Симферополе.

ПРИКОСНУТЬСЯ К ИСТОРИИ

Как неотъемлемая часть России рассматривается и Крымский полуостров. Связана ли история этого региона с многовековой историей страны? Конечно. И победители конкурса смогли убедиться в этом воочию. Они прошли по главной улице Херсонеса на берег к пирсу, смогли прикоснуться к руинам каменных укреплений и базилики, где когда-то Святой князь Владимир принял Крещение.

> ИСТОРИЯ, КУЛЬТУРА, ОБРАЗОВАНИЕ, ПОЛИТИКА И ПРАВО СЛИЛИСЬ ВОЕДИНО, КОГДА ВЕЧЕРОМ 15 МАРТА УЧАСТНИКИ ПРОЕКТА ОКАЗАЛИСЬ НА ЦЕНТРАЛЬНОЙ ПЛОЩАДИ СИМФЕРОПОЛЯ, ГДЕ В 2014 ГОДУ РАЗВОРАЧИВАЛИСЬ СОБЫТИЯ АНТИМАЙДАНА.

Именно отсюда пошли земля русская и Святая Вера православная. Территория Херсонесского археологического заповедника занесена в Список всемирного наследия ЮНЕСКО.

Историческое прошлое страны – это поле, усеянное цветами славы. Педагоги отметили, что с особой ясностью это понимаешь, когда соприкасаешься с героическими страницами Великой Отечественной войны.

Крым – территория многонациональная. На Крымском полуострове проживают представители 175 национальностей. Каковы отношения между ними, в чем состоят особенности национальной культуры, языка, религии? Ответы на эти вопросы прозвучали в ходе встречи с лидерами одного из коренных народов Крыма – караимами. Сейчас численность этого народа – не более двух тысяч человек, около 600 из них проживают в Крыму. Несмотря на немногочисленность, караимы сохранили самобытность, которая проявляется в языке, литературе, национальных праздниках, религиозных обрядах, традиционной национальной кухне.

История, культура, образование, политика и право слились воедино, когда вечером 15 марта участники проекта оказались на центральной площади Симферополя, где в 2014 году разворачивались события антимайдана.

Все, что произошло в Крыму – это выбор, сделанный народом. Крым вернулся в состав России и теперь живет вместе со всей страной.

Итогом пятидневного семинара-практикума стало четкое понимание, что где бы мы ни жили – в Крыму или на Дальнем Востоке, мы – жители единой страны, у нас общая историческая судьба и общая цель – работать на благо России, воспитывать истинных граждан своего Отечества.

МАЛАЯ АССАМБЛЕЯ

Этножурналистика для юных

В Хабаровске создана инновационная площадка этножурналистики детско-взрослого сообщества «Малая ассамблея» при МАУ ДО «Народные ремесла». Начинающие корреспонденты учились брать интервью. Героями стали руководители творческих коллективов «Айсин» и «Хомус» Татьяна Бельды и Виктор Бондаренко.

Этножурналисты так увлеклись, что даже попробовали сыграть на национальных инструментах, осуществляя на практике некогда весьма популярное направление в СМИ «Журналист меняет профессию».

Группа юных этножурналистов побывала на экскурсии в радийной студии ДВТРК, которую для них организовал и провел режиссер Александр Дорошенко. Он рассказал об особенностях работы корреспондентов радио, о других специалистах, без которых вещание в эфире невозможно, – это инженеры и режиссеры. Будущим коллегами Александр Дорошенко посоветовал больше читать, заниматься развитием речи, как разговорной, так и письменной, быть смелыми, активными и креативными. Эти качества важны для любого журналиста. Договорились встретиться снова в марте, чтобы записать в студии сказки Раисы Ходжер. Этот проект поможет юным корреспондентамтам поработать над голосом, а также создать уникальный аудио-альбом произведений нанайской писательницы.

На встрече с нанайской мастерицей Светланой Зарасьевной Ходжер будущих журналистов восхитили орнаменты мастерицы, которые она создает при помощи ножниц и бумаги. По ее трафаретам ребята тоже попробовали сделать свой нанайский орнамент. Конечно, непросто даже по готовому рисунку вырезать тигра, бабочку, птицу, но очень увлекательно.

На следующем заседании кружка юные этножурналисты учились писать заметки по фотографии. Но в первую очередь узнали, что такое заметка и как правильно ее писать.

Заметка – самый древний жанр в журналистике. Еще в первом веке римский оратор Марк Фабий Квинтилиан сформулировал четыре главных вопроса, которые должны быть раскрыты в заметке: что именно произошло, где, когда, кто по какой причине совершил действие.

А еще юные журналисты придумывали подписи под фотографиями, занимались сценической речью, ведь журналист должен хорошо и грамотно говорить, громко и не стесняясь. Старшие этножурналисты узнали, что такое бейджик, когда он необходим журналисту. Об этом рассказал Александр Сунгоркин.

На очередном занятии кружка юные этножурналисты решили создать видеогазету. Темы сюжетов выбрали уже почти все. Самые юные определились с музыкальной темой. А те, кому больше интересна печатная версия газеты нашего кружка, продолжат совершенствоваться в этом направлении.

> ГРУППА ЮНЫХ ЭТНОЖУРНАЛИСТОВ ПОБЫВАЛА НА ЭКСКУРСИИ В РАДИЙНОЙ СТУДИИ ДВТРК, КОТОРУЮ ДЛЯ НИХ ОРГАНИЗОВАЛ И ПРОВЕЛ РЕЖИССЁР АЛЕКСАНДР ДОРОШЕНКО.

КОНЦЕРТ

ЦВЕТЫ И ПЕСНИ – ЖЕНЩИНАМ

Молодежная ассамблея народов Хабаровского края приняла участие в большом концерте, посвященном женщинам. Он прошел в первые дни марта на набережной Амура в Хабаровске.

В первые дни весны на набережной Амура прошел большой концерт, посвященный женщинам. Прекрасную половину человечества поздравляли лучшие творческие коллективы и организации Хабаровска: вокальный ансамбль «Девчата», цыганский театр «Тэрнэ Рома», женская хоккейная команда «Тигрицы Амура», сотрудницы УМВД по Хабаровскому краю и другие. К ним присоединилась и Молодежная ассамблея народов Хабаровского края.

Дорогих дам с праздником от души поздравили настоящие мужчины – игроки хоккейной команды «Амурские Барсы», которые выехали на лед с букетами тюльпанов.

ОБРАЗОВАНИЕ

СВОЯ ИГРА

В День православной книги в читальном зале Хабаровской духовной семинарии состоялась интеллектуальная викторина «Своя игра» для студентов хабаровских вузов и общественных объединений города. Организаторами выступили православное молодежное движение «Курс – Восток» и отдел образования Хабаровской епархии.

За право стать победителем сошлись пять команд: студенты Тихоокеанского государственного университета, представители Молодежной палаты г. Хабаровска, Хабаровского университета экономики и права, Дальневосточного государственного университета путей сообщения, а также команда Молодежной ассамблеи народов Хабаровского края.

Участники состязались по истории, архитектуре и другим областям знаний. Борьба была нешуточной. Ребята бурно обсуждали задания, радовались, когда у них были правильные ответы, и огорчались, когда они чего-то не знали.

Победителем игры стала команда ТОГУ, сборная Молодежной ассамблеи оказалась на четвертом месте.

БЛАГОТВОРИТЕЛЬНОСТЬ

НАСЛЕДИЕ ЮНЕСКО В ХАБАРОВСКЕ

Во Дворце культуры профсоюзов краевой столицы прошел концерт популярного корейского эстрадного исполнителя Сим Хека.

Несмотря на то, что этот артист хорошо известен хабаровчанам, принимающим участие в ежегодных международных фестивалях корейской культуры, которые посвящаются очередной годовщине окончания Второй мировой войны и освобождения Корейского полуострова, корейская эстрада для большинства россиян остается загадкой. Возможно, именно поэтому на концерт пришли не только российские корейцы, но и представители других национальностей.

Однако тот факт, что некоторые слушатели не знали корейского языка, не создавало барьеров между исполнителем и публикой. Сила музыки и таланта артиста в том и состоит, что понимание песни приходит от общего ощущения мелодии и обаяния исполнителя.

Кроме эстрады хабаровскому зрителю было показано и традиционное корейское вокальное искусство. Это пхансори (горловое пение), ставшее нематериальным наследием ЮНЕСКО, которое еще часто называют «корейской оперой», и исполнение песен с использованием национального инструмента каягым. Его показала несравненная Ди Хён А, которая приехала в Хабаровск вместе с Сим Хеком.

Традиционным произведением «Торади» порадовала зрителей хабаровчанка Ирина Ким, а затем все артисты вместе с залом спели национальную корейскую песню «Ариран», известную во всех уголках мира. Кстати, она звучала во многих заставках во время трансляций XXIII зимних Олимпийских игр в Пхёнчхане.

Организаторами этой 100-минутной музыкальной феерии стали Ассоциация корейских организаций Дальнего Востока и Сибири (г. Хабаровск, президент Владимир Бейк) и общественная организация «Международный Хьюмен-клуб» (Республика Корея, президент Бэк Ын Ги), которые имеют многолетний опыт сотрудничества в культурной и гуманитарной сфере.

Кстати, и этот концерт был благотворительным, все собранные средства будут направлены на строительство корейского культурного центра и памятника Антону Павловичу Чехову.

ЖЕНСКИЙ КЛУБ

ДРУЖБА НА ВСЕХ ЯЗЫКАХ

Женский клуб при Ассамблее народов Хабаровского края активно участвует в общественной жизни краевой столицы. Женщины работали на дискуссионных площадках и организовывали мастер-классы по декоративно-прикладному искусству во время проведения муниципального этапа Гражданского форума в Хабаровске, вошли в состав избирательных комиссий и стали наблюдателями на выборах Президента РФ.

БЛАГОТВОРИТЕЛЬНОСТЬ

В день выборов Президента РФ в рамках фестиваля народного пирога «Солнечный край» участницы женского клуба привезли караваи, которые испекли сами, в детский дом №5, угостили детей, а также пообщались с ними за чашкой чая. Они рассказали детям о выборах и о том, как происходит голосование за лидера государства.

А Дилафруз Джабарова на избирательном участке в селе Ракитное Хабаровского района угостила всех своим фирменным яблочным пирогом. Он оказался с изюминкой. Хозяйка с удовольствием раздавала рецепты своего кулинарного творения.

УРОКИ ДРУЖБЫ

В клубе многодетных семей «Ландыш» Елена Закирова и её дочь Роза вместе с молодыми цыганами рассказали о своих национальных традициях. Они поведали историю переселения цыган из Индии, о цыганских кастах и их отличиях, а также исполнили цыганские песни и танцы.

Участницы женского клуба организовали урок знакомства с русскими традициями для первоклассников средней школы №80. Представитель ассамблеи Ирина Фридман вместе с ребятами организовала театральную постановку по сказке «Репка», для которой первоклашки на уроках труда сделали бумажных героев. Не занятые в спектакле с интересом следили за этим действом. Женщины рассказали детям и о других русских сказках.

ДЕФИЛЕ

В торговом центре «Экодом» прошла ярмарка товаров ручной работы «Если б мамы всей земли взяться за руки могли».

Руководитель «Театра мод» Александра Редена собрала для участия в своей концертной программе дефиле русского костюма несколько коллективов: мастерскую пошива русского костюма «Русский терем», экопоселение новая русская деревня «Беловодье», досуговый этноклуб «Русский стиль», который показал хороводы с плясками.

Женщины, которые в свободное время занимаются изобразительным искусством, представили выставку женских портретов «Россиянка».

ЧИТАЕМ ВМЕСТЕ

«Семейные посиделки» устроили женщины в библиотеке имени Николая Наволочкина. А в библиотеке имени Петра Комарова собрались гости, чтобы поговорить о том, как важно научить детей читать. Женщины прочли стихи на разных языках. Анжелика Полонская показала, как звучат стихи чувашских поэтов, а Татьяна Стародубцева – марийских. Детям предложили поучаствовать в занимательной викторине.

А песни в исполнении коренных малочисленных народов Севера хабаровчанки услышали на молодежном фестивале «Улэнго», что значит хорошее настроение.

ИСТОРИЯ

Урок добра от Николая Наволочкина

В этом году одному из самых известных дальневосточных писателей, почётному гражданину Хабаровска, кавалеру ордена Красной Звезды Николаю Наволочкину исполнилось бы 95 лет. Его не стало в сентябре 2013 года. Невероятный трудяга продолжал работать до самого конца. Об оставшемся потомкам наследии Наволочкина рассказали его дочь и люди, близко знавшие писателя.

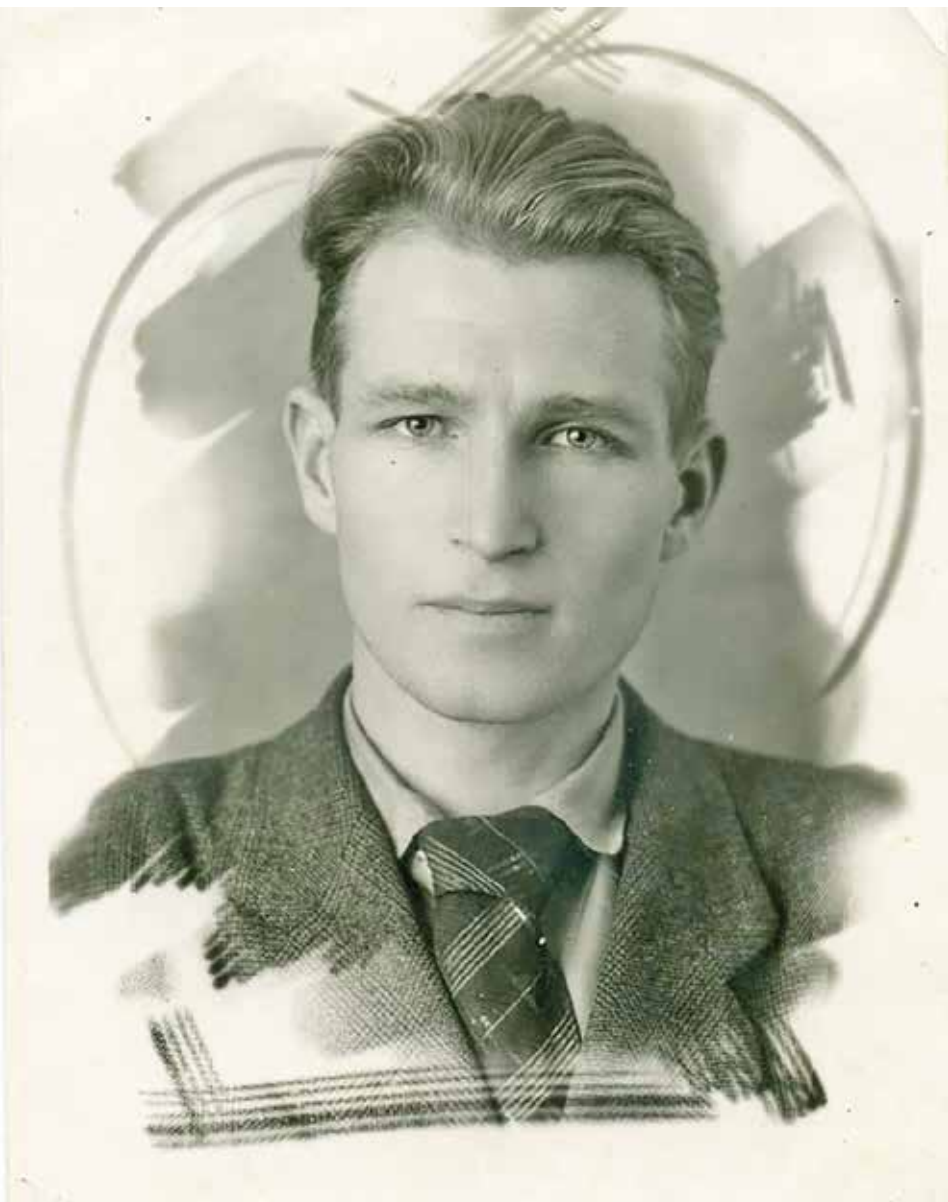

ОШИБКА ПИСАРЯ

С дочерью Николая Наволочкина Светланой мы встретились в экспозиции дома-музея знаменитого писателя. В просторных залах краевой детской библиотеки, которая уже несколько лет носит имя дальневосточного литератора, разместилась точная копия старенького деревянного дома в Николаевке, где прошло детство Николая Дмитриевича. За импровизированными окнами – виды на сад и огород, где обитает полудница Акуля – сказочный герой сказок Наволочкина, которая оберегает урожай. Дерматиновый диван – тот самый, на котором писатель принимал многочисленных гостей. Рядом кровать, на которой он отдыхал после писательского труда. Все вещи подлинные, их библиотеке передала дочь писателя. Самая большая ценность – пишущая машинка. На ней рождались и детские сказки, и исторические романы, и стихи.

– Первая машинка у моего отца называлась «Континенталь». Трофейная. Мама её на барахолке купила, – вспоминает дочь Николая Наволочкина Светлана Медведева. – Я до сих пор ругаю себя за то, что когда-то её выкинула. Долго на «Континентали» мой отец работал. Потом ему подарили вот эту японскую машинку Brother. Но даже когда появился у отца компьютер, он машинке не изменял. Только на ней писал.

Сам дом как стоял в Николаевке, так и стоит. Дочь писателя регулярно туда наведывается с семьёй. Недавно сделали ремонт. Рядом живёт брат Николая Наволочкина Юрий Дмитриевич. О нём и о себе при жизни Николай Дмитриевич говорил: мы оба родом из детства.

– Вообще-то наши предки носили фамилию Навличко, – рассказывает Светлана. – Жили они в Полтавской губернии. Деда Николая Дмитриевича – Николая Лукьяновича отправил служить в армию его отец вместо старшего брата: иди, Микола, послужи. Воевать тому пришлось даже в исторической битве на Шипке – это ключевой момент русско-турецкой войны 1877-78 годов. Прадед отца был очень крутого нрава. Ему как-то в армии досталось от высшего чина. Он ответил. Никто разбираться не стал, и Николая Лукьяновича отправили на каторгу на Сахалин. Везли их в трюмах на пароходах мимо берегов Африки. Многие в пути умирали, но прадед был здоровый, выдержал. Отбыл Николай Лукьянович каторгу. Ему уже стали выписывать документы, но писарь сделал ошибку. Вместо Навличко записал его Наволочкиным. Прадед мой говорит: ваше благородие, я же не Наволочкин, а Навличко! А тот ему отвечает: «Ты ещё хочешь посидеть? Бери документ и отправляйся на волю».

ДОРОГАМИ ВОЙНЫ

Сначала дед Наволочкина обосновался в Николаевске-на-Амуре, затем получил надел в Николаевке на левом берегу Амура, там женился и построил родовой дом, где и суждено было в январе 1923 года родиться дальневосточному писателю Николаю Наволочкину.

Тяга к творчеству у Николая Дмитриевича проявилась ещё в школе. К книгам своего сына приучил отец Дмитрий Николаевич. Читал их Коля запоем, да так, что в 4 классе «сорвал» глаза. Пришлось даже обращаться к врачам.

Своё первое стихотворение Николай Наволочкин написал в школе, посвятил его однокласснице. Стихотворение разместили в стенгазете. Правда, девочка отреагировала на признания Коли репликой: хвастун! Однако этот казус творческого порыва не остановил, Наволочкин продолжал литературные опыты до выпускного класса.

После окончания школы Николай Наволочкин отправился на фронт. Прошёл курсы радистов, воевал под Курском, в Белоруссии, освобождал от нацистов Польшу. Под селом Кочетовка Николай Дмитриевич принял огонь на себя, чтобы остановить продвижение немецких танков. За героизм будущий писатель получил орден Красной Звезды. Наволочкин на фронте был дважды ранен. Один осколок в голове остался на всю жизнь. Пережитое во время Великой Отечественной войны Николай Дмитриевич подробно описал в повестях «Шли радисты» и «Жди ракету».

> НЕДАВНО НЕСКОЛЬКО ПРОИЗВЕДЕНИЙ НИКОЛАЯ НАВОЛОЧКИНА ПЕРЕИЗДАЛО КРУПНОЕ ИЗДАТЕЛЬСТВО ИЗ САНКТ-ПЕТЕРБУРГА. КНИГИ ПИСАТЕЛЯ-ДАЛЬНЕВОСТОЧНИКА ДАВНО ПЕРЕШАГНУЛИ РЕГИОНАЛЬНЫЕ ГРАНИЦЫ И СТАЛИ НАСТОЯЩЕЙ БИБЛИОГРАФИЧЕСКОЙ РЕДКОСТЬЮ.

Уже в мирное время Николай Наволочкин поступил на исторический факультет Хабаровского пединститута, здесь встретил свою вторую половину. После окончания вуза Николай Дмитриевич сразу станет главным редактором Хабаровского книжного издательства, затем на 40 лет свяжет свою судьбу с журналом «Дальний Восток». Так начался путь профессионального писателя.

СЕКРЕТ ОТЦОВСТВА – ДОБРОТА

Книги Николая Наволочкина буквально пропитаны добротой. Тонкий юмор, неожиданные повороты увлекают читателя любого возраста, даже если это детская сказка. Несколько поколений дальневосточников выросли на произведениях Николая Дмитриевича. Как говорит его дочь, в своих книгах Наволочкин передавал удивительную атмосферу, которая царила в их семье.

«Он замечательным отцом был! Как он нами много занимался, – вспоминает дочь Николая Наволочкина. – Я вот даже по детям наших соседей сужу. Дети гуляли сами по себе, родители занимались своими делами. Отец же всегда с нами был. Если мы на выходные не уезжали

в Николаевку, то отправлялись на левый берег на теплоходе или просто гуляли по парку».

Герои детских книг Наволочкина частью родом из бабушкиных преданий: лешак, полудница, домовые. Другие – обычные дачники, горожане и домашние животные – взяты прямо из жизни.

«Практически каждый вечер отец нам с братом что-то читал. У нас дома был, я бы сказала, культ книги, – рассказывает Светлана Медведева. – Свои детские книги папа на нас сначала опробовал. Читал свои записи и смотрел на нашу реакцию. Мы всегда с восторгом слушали и, можно сказать, знали его произведения наизусть: его стихи, его сказки, его рассказы. Он очень много брал из жизни. Знаменитый кот Егор (*главный герой повестей Наволочкина «Каникулы кота Егора» и «Знакомые кота Егора». –* **Прим. ред.**) – это был наш кот. Мы собрались с родителями ехать в Приморье, а кота надо было куда-то пристроить. Приехала бабушка и забрала его на лето в Николаевку, в тот самый дом. Кот там прижился, мы его потом навещали, оттуда даже уезжать не хотел. Там ведь было очень много рыбы, дед её ловил каждый день. У кота была, в конце концов, такая морда отъетая!»

ЧЕЛОВЕК-ЭПОХА

Почётным гражданином Хабаровска Николай Наволочкин стал ещё в 1995 году. В 2008-м он был награждён почётным знаком правительства Хабаровского края «За заслуги» имени Н.Н. Муравьева-Амурского. Произведения дальневосточного писателя выходили в свет даже в самые трудные с экономической точки зрения 90-е годы. У него всегда был свой читатель.

«Его любили, ему всегда шли навстречу. Любое издательство считает честью для себя издать книги Николая Дмитриевича Наволочкина, – отметила заместитель председателя Хабаровского краевого отделения Всероссийского общества охраны памятников истории и культуры Людмила Ишаева. – Он был не только писателем и поэтом, но ещё и выдающимся общественным деятелем. В обществе охраны памятников истории и культуры мы работали 30 лет, он никогда никому не отказывал. Когда бы мы ни позвонили, он просто спрашивал, когда и куда приехать. Он – человек-эпоха! Всегда уважительный, всегда улыбчивый. Если честно, я бы хотела иметь такого папу, как Николай Дмитриевич».

«Когда не стало Николая Дмитриевича, я сказала: последний интеллигент города Хабаровска ушёл, – подчеркнула ответственный секретарь Хабаровского отделения Всероссийского общества охраны памятников истории и культуры Тамара Бессолицына. – Когда я только начинала работу в обществе охраны памятников истории и культуры, поступило предложение назвать в преддверии 125-летия Хабаровска одну из улиц именем первостроителя города Якова Дьяченко. Для этого первым делом нужно было получить историческую справку. Я тогда молодая отправилась на встречу с известным уже в то время писателем Николаем Наволочкиным. У меня от волнения аж в горле запершило. Я иду к писателю! Но после этой встречи настолько была потрясена, настолько полюбила свою работу, что мне доверили работать с таким человеком».

К 160-летию Хабаровска, которое краевая столица отметит в этом году, на доме, где жил Николай Наволочкин, на улице Карла Маркса, 39, появится первая памятная табличка в честь дальневосточного писателя. Осталось договориться с управляющей компанией, получить согласие жильцов и оформить все документы.

«Сегодня средства уже собраны, эскиз памятной таблички практически готов, его вместе с пакетом документов мы отдадим в комиссию, которая будет приниматься решение о том, что быть мемориальной доске, – добавила Людмила Ишаева. – Конечно, неплохо было бы около библиотеки имени Наволочкина сделать сквер с бюстом писателя. Но пока трудно собрать на это нужную сумму».

СКАЗКА С ПРОДОЛЖЕНИЕМ

Ещё при жизни Николая Наволочкина, в 2012 году его имя получила краевая детская библиотека в Хабаровске. Сейчас там делают максимум возможного, чтобы поддержать популярность дальневосточного писателя. Особая гордость – обширная коллекция произведений с личными автографами автора. Книги Николай Дмитриевич подписывал, даже когда уже сильно болел. Не мог отказать.

> КНИГИ НИКОЛАЯ НАВОЛОЧКИНА БУКВАЛЬНО ПРОПИТАНЫ ДОБРОТОЙ. ТОНКИЙ ЮМОР, НЕОЖИДАННЫЕ ПОВОРОТЫ УВЛЕКАЮТ ЧИТАТЕЛЯ ЛЮБОГО ВОЗРАСТА, ДАЖЕ ЕСЛИ ЭТО ДЕТСКАЯ СКАЗКА.

«Мы привезли определённое количество тиража книги «После дождичка ... в среду: были и небылицы посёлка Н» Николаю Дмитриевичу домой и попросили его расписаться. Он даже как-то растерялся. Говорил: вы так много книг привезли. Он очень ответственно к этому отнёсся, всё подписал, около сотни экземпляров, хотя ему тогда уже очень тяжело было. Мы до сих пор храним их, дарим особенно почётным гостям с автографами автора», – рассказала главный хранитель фондов Хабаровской краевой детской библиотеки имени Н.Д. Наволочкина Елена Кузнецова. – Такие книги сейчас можно найти только в библиотеках. А ведь та же «Знакомые кота Егора» – это книга вне времени. Она интересна и сейчас детям этого поколения. Всё написано с юмором, с теплотой. Дети и сейчас читают с огромным удовольствием о том, как городской кот пытался поймать мышь. Но он не знал, как она выглядит. Первый раз кот пытался поймать лягушку, думая, что это и есть мышь. Потом пришёл хвастаться собаке, козлу, петуху, как он ловил её, а она прыгала и квакала. Эти строки с большим удовольствием перечитываешь. Сейчас у нас появилась новая форма привлечь внимание детей к книгам Наволочкина. Речь идёт о так называемых «фанфиках». Юные читатели сами придумывают и пишут продолжения историй, которые создал Николай Дмитриевич».

Недавно несколько произведений Николая Наволочкина переиздало крупное издательство из Санкт-Петербурга. Книги писателя-дальневосточника давно перешагнули региональные границы и стали настоящей библиографической редкостью. Зато на сайте краевой детской библиотеки работает специальный раздел, посвящённый Николаю Дмитриевичу. Тут привыкшее к Интернету молодое поколение может прочитать его работы в электронном виде. Там же – целая подборка видеороликов с многочисленными выступлениями автора перед читателями и документальные фильмы о нём. По сути, не важно, в какой форме – на бумаге или через экран компьютера, главное – передать читателям тот урок доброты и человечности, который заложил в свои произведения дальневосточный писатель Николай Наволочкин.

СЪЕЗД

Опыт Хабаровского края интересен стране

> КРАЕВОЙ ОПЫТ СОТРУДНИЧЕСТВА ВЛАСТИ, ОБЩЕСТВА И БИЗНЕСА ОКАЗАЛСЯ ВЕСЬМА ИНТЕРЕСНЫМ ДЛЯ МНОГИХ ПРИСУТСТВОВАВШИХ НА СЪЕЗДЕ.

В Симферополе прошел V всероссийский съезд корейцев.

Почётными гостями этого события стали председатель комитета госсовета Республики Крым по межнациональным отношениям Эдип Гафаров, глава администрации города Симферополя Игорь Лукашев, член Совета при Президенте РФ по межнациональным отношениям Эскендер Билялов и другие.

Съезд собрал 75 делегатов со всей России, представляющих организации российских корейцев. Хабаровский край на нем представлял заместитель президента Ассоциации корейских организаций Дальнего Востока и Сибири Сергей Цой.

Выступающие отмечали, что единство народов России зависит от развития межнациональных, межэтнических и межрегиональных культурных связей. В этой деятельности общественные объединения корейцев накопили большой опыт организаторской и просветительной работы. Их достижения отмечены большим числом награждённых активистов, поощрениями от органов власти субъектов РФ, общероссийскими общественными объединениями и государственными наградами Российской Федерации, Республики Корея и КНДР.

Сергей Цой поделился с коллегами опытом взаимодействия ассоциации с государственными и общественными организациями Корейского полуострова, органами исполнительной власти, местного самоуправления и гражданским обществом Хабаровского края. Особая роль здесь отводится работе Ассамблеи народов Хабаровского края. Поэтому краевой опыт сотрудничества власти, общества и бизнеса оказался весьма интересным для многих присутствовавших на съезде.

Представитель Хабаровска Сергей Цой рассказал об информационном сопровождении работы национальных объединений, о том, что в Хабаровском крае выпускаются два регулярных СМИ: журнал «Ассамблея народов Хабаровского края» и газета «Вести Ассамблеи народов Хабаровского края». Участники съезда отметили, что подобную практику необходимо распространять на всей территории страны.

На съезде назывались многие мероприятия, в которых непосредственно принимала участие Ассоциация корейских организаций Дальнего Востока и Сибири. В частности, посвященные 150-летию добровольного переселения корейцев в Россию. Это масштабный автопробег «Россия – Средняя Азия – Россия – КНДР – Республика Корея». Маршрут пролегал через Хабаровск.

АНОНСЫ

Мероприятия на апрель

7 - 8 АПРЕЛЯ в краевом Дворце дружбы «Русь» пройдет второй краевой национальный театральный фестиваль «Овация». Он проводится с целью сохранения и развития национальных театральных коллективов.

В фестивале примут участие представители национальных общественных организаций Ассамблеи народов Хабаровского края, творческие коллективы Хабаровска и муниципальных районов края.

6 - 7 АПРЕЛЯ в г. Николаевске-на-Амуре пройдет очередной муниципальный этап Гражданского форума Хабаровского края - 2018. На форуме встретятся представители Николаевского, Аяно-Майского, Охотского, Тугуро-Чумиканского, Ульчского районов. Главная цель форума – открытый диалог и консолидация усилий для формирования современного общества, развития гражданской инициативы и роста гражданского самосознания.

ГРАЖДАНСКИЙ ФОРУМ ХАБАРОВСКОГО КРАЯ

В рамках реализации краевой государственной программы **«Оказание содействия добровольному переселению в Хабаровский край соотечественников, проживающих за рубежом, на 2013–2020 годы»** в здании по адресу: ул. Ленина, 4, оф. 4 работает общественная приемная по вопросам оказания помощи соотечественникам в интеграции и социально-культурной адаптации. Телефон общественной приемной 8 (4212) 32-47-52.

Контактный центр по приему информации о конфликтных ситуациях в сфере межнациональных отношений. Телефон 8-800-550-27-50 (звонок бесплатный).

Редакционный совет:
В.В. МАРЦЕНКО, председатель редакционного совета, заместитель Председателя Правительства Хабаровского края по вопросам внутренней политики
БЕЙК КУ СЕН, президент Ассоциации корейских организаций Дальнего Востока и Сибири
С.И. КОМАРОВ, министр внутренней политики и информации Хабаровского края
И.М. СЕРОШТАНОВ, заместитель мэра г. Хабаровска по связям с общественностью и средствами массовой информации
С.Н. СКОРИНОВ, председатель Совета Хабаровской краевой общественной организации «Ассамблея народов Хабаровского края», ректор ФГБОУ ВПО «Хабаровский государственный институт культуры»

Редакционная коллегия:
А.П. ИВАГИН, начальник управления по реализации государственной национальной политики министерства внутренней политики и информации Хабаровского края.
Е.В. УЗИНСКАЯ, начальник отдела по взаимодействию с национальными объединениями и координации государственных программ по межнациональным отношениям управления по реализации государственной национальной политики министерства внутренней политики и информации Хабаровского края.
В.Ю. ЗИНОВЬЕВА, ведущий эксперт отдела по взаимодействию с национальными объединениями и координации государственных программ по межнациональным отношениям управления по реализации государственной национальной политики министерства внутренней политики и информации Хабаровского края.
О.А. ОМЕЛЬЧУК, главный редактор (e-mail: ooa@todaykhv.ru)
В.В. БИРЮКОВ, выпускающий редактор

Учредитель: Ассоциация корейских организаций Дальнего Востока и Сибири
Издатель: АНО «Центр поддержки социальных инициатив «Открытый регион», г. Хабаровск, ул. Дзержинского, 56
Свидетельство о регистрации: ПИ № ТУ27-00451, выдано Управлением Федеральной службы по надзору в сфере связи, информационных технологий и массовых коммуникаций по ДФО 25.02.2014
Адрес редакции: г. Хабаровск, ул. Ленина, 4
E-mail редакции: info@assembly-khv.ru
Типография: ООО «Издательский дом «Гранд Экспресс», г. Хабаровск, Уссурийский б-р, 9а
Периодичность издания – 1 раз в месяц
Тираж – 3500 экземпляров
Подписано в печать 23.03.2018, по графику – в 20:00, фактически – 20:00
Цена свободная
Ассоциация корейских организаций Дальнего Востока и Сибири находится по адресу: г. Хабаровск, ул. Дикопольцева, 26, оф. 2.
Тел./факс (4212) 46-56-49
www.akodvs.ru, info@akodvs.ru

Ответственность за достоверность сведений, содержащихся в рекламных материалах, несут авторы. Мнение авторов публикаций не обязательно совпадает с мнением редакции.