ОБЩЕСТВЕННО - ПОЛИТИЧЕСКАЯ ГАЗЕТА

Вяземские ВЕСТИ

32 (8877)
четверг
13 августа
2020 года
Газета издаётся
с 12 июля 1932 года
vzm-vesti.ru

На Медовый Спас

Опытный пчеловод Николай Витвицкий повезет самую разнообразную продукцию на ярмарку выходного дня в Хабаровск 15 августа, когда на Ерофей Арене будет праздноваться Медовый Спас. В краевом центре у него всегда раскупают цветочный и липовый мед, прополис и пергу, мед в сотах. О Николае Витвицком читайте на странице 2.

Фото Светланы Ольховой

● Актуально

На нас идет новый циклон

Ливневые дожди и грозы в Хабаровском крае продлятся до конца недели.

Неустойчивая погода сохранится в Хабаровском крае до конца текущей недели. Синоптики прогнозируют обильные дожди, грозы, местами усиления ветра из-за прихода активного циклона со стороны Китая. Об этом сообщили в Дальневосточном гидрометцентре.

- На юге Дальнего Востока в самом разгаре так называемый дальневосточный муссон, именно он принес в регион интенсивные ливневые дожди, также вклад в выпадающее количество осадков вносят бывшие тайфуны, которые поднимаются в умеренные широты. В период до 16 августа в регионе, несмотря на дожди и грозы, сохранится комфортный температурный фон: в ночные часы около 14-19 градусов, днем в пределах 23-28 выше нуля, - отмечают синоптики.

По данным Главного управления МЧС края, обильные осадки могут привести к подтоплениям придворовых территорий, вероятны подъемы уровней воды в малых реках, размытие грунтовых покрытий на местных дорогах. Ситуация с разливом рек находится на контроле правительства края. Помимо этого, из-за порывистого ветра не исключены нарушения в работе объектов ЖКХ и энергетики.

Спасатели напоминают жителям региона о необходимости соблюдения мер личной безопасности. В случае происшествия незамедлительно обращайтесь по телефону службы спасения «112».

Пресс-служба губернатора и правительства Хабаровского края

Погода с 14 по 20 августа

		Ночь	День
Пт 14.08	Переменная облачность, дождь, гроза	+14	+17
Сб 15.08	Малооблачно, дождь, гроза	+12	+21
Вс 16.08	Облачно, дождь	+14	+24
Пн 17.08	Переменная облачность, дождь, гроза	+19	+29
Вт 18.08	Переменная облачность, сильный дождь	+22	+27
Ср 19.08	Переменная облачность, дождь	+21	+26
Чт 20.08	Малооблачно, небольшой дождь	+19	+24

● События. Факты.

Ограничения ещё действуют

За последние три недели значительно снизился рост заболеваемости коронавирусной инфекцией.

В настоящее время болеют два человека, они находятся в стационаре посёлка Переяславки. Всего за весь период у 57 человек подтвержден диагноз COVID-19, 55 из них выздоровели, двое находятся на карантине по близкому контакту с заболевшими.

Постановлением правительства Хабаровского края от 7 августа 2020 года №338-пр ограничительные мероприятия по недопущению распространения коронавирусной инфекции продлены до 23 августа. Продлен режим самоизоляции для лиц старше 65 лет, а также граждан, имеющих ряд хронических заболеваний. Также до 23 августа приостановлена деятельность досуговых, развлекательных, культурных, спортивных и иных мероприятий с очным присутствием граждан. Вместе с тем, готовится проект о постепенном открытии всех развлекательных учреждений.

Оксана Кобзаренко

Спорт – вечный огонь жизни

Тренеры, общественники и те, кто не может жить без спорта, были приглашены на торжественный приём главы Вяземского района в преддверии Дня физкультурника.

Помимо них, почетными гостями события стали олимпийские чемпионки, члены Дальневосточной олимпийской экспедиции, организованной общероссийской общественной организацией «Российский Союз Спортсменов». В число именитых гостей вошли: советская гребчиха Анна Борисовна Алёшина, советская и российская гребчиха Антонина Викторовна Зеликович, советские волейболистки Ирина Петровна Макогонова и Нина Николаевна Смолеева.

Глава района Ольга Мещерякова поздравила спортсменов, тренеров с профессиональным праздником. Также Ольга Васильевна отметила, что благодаря кропотливой работе учителей физической культуры сегодня для многих вяземцев спорт становится нормой жизни.

Лауреатами премии главы в области физической культуры и спорта за 2019 год стали: тренер-преподаватель стадиона «Локомотив» - Владимир Лашин, учащиеся школы №2 - Арина Королева, школы №1 – Юлия Берестовая, Вяземского лесхоза-техникума имени Н.В. Усенко – Руслан Абуталипов. Также Ольга Васильевна вручила грамоты Валентине Губарь - студентке Вяземского лесхоза-техникума, Алевтине Королевой - заместителю директора по учебной работе школы №2 г. Вяземского и благодарственное письмо - Марии Медведевой - тренеру-преподавателю стадиона «Локомотив».

Еще 22 благодарственных письма «Российского Союза Спортсменов» вручили олимпийские чемпионки вяземским тренерам-преподавателям, воспитанникам спортивных секций и общественникам.

«Нас сегодня интересует здоровье молодого поколения, мы хотим, чтобы наши дети и внуки росли сильными и здоровыми гражданами страны», - отметила советская гребчиха Анна Алёшина.

В завершение торжественного приёма были исполнены проникновенные песни о спорте и, конечно же, сделано множество фотографий с легендами Советского и Российского спорта.

Ирина Дьячкова

Награда за труд

Анна Цебренко, Виктория Старушко и Елена Карпова были приглашены на краевой форум школьников, добившихся высоких результатов в учебе, спорте и творчестве.

Форум пройдет с 13 по 15 августа в краевом детском центре «Созвездие». Название трехдневного мероприятия соответствующее – «Яблоко Ньютона». Участниками форума стали выпускники, которые набрали по итогам единого государственного экзамена по отдельным предметам 95 баллов и выше. В рамках события школьники примут участие в обсуждении вопросов, актуальных для молодежи, и узнают о возможностях самореализации на территории края.

Также на форуме лучшим выпускникам общеобразовательных организаций вручат именные денежные премии губернатора Хабаровского края. Несмотря на то, что Анна Цебренко и Виктория Старушко не смогут посетить краевой детский центр «Созвездие», им в любом случае передадут денежные призы. За отличные результаты на ЕГЭ три вяземские выпускницы получат по 50 тыс. рублей.

Наш корр.

● Выборы - 2020

На финише – пять кандидатов

На финишную прямую предвыборной кампании вышли пять кандидатов на должность главы Вяземского муниципального района, зарегистрированных избирательной комиссией.

В их числе: Константин Викторович Кибирев, (был выдвинут Вяземским местным отделением КПРФ), Ольга Васильевна Мещерякова (в порядке самовыдвижения), Елена Юрьевна Полканова (в порядке самовыдвижения), Александр Юрьевич Усенко (в порядке самовыдвижения), Елена Николаевна Шабанова (выдвинута местным отделением политической партии «Справедливая Россия» в Вяземском районе). Отказано в регистрации: Андрею Николаевичу Гребцову, Николаю Николаевичу Гребцову, Евгению Альбертовичу Ким, Владимиру Сергеевичу Тезикову – эти кандидаты баллотировались в порядке самодвижения, а также Александру Петровичу Крюкову, выдвинутому региональным отделением политической партии «Родная партия».

10 августа избирательной комиссией совместно с редакцией газеты «Вяземские вести» в большом зале администрации была проведена жеребьёвка по распределению бесплатной печатной площади на страницах районной газеты между зарегистрированными кандидатами. Председатель избирательной комиссии Вяземского района Виктор Овчаренко проинформировал кандидатов о том, что с 15 августа они имеют право размещать предвыборный агитационный материал в СМИ. Завершится агитационный период за сутки до дня голосования. Напомним, что выборы состоятся 13 сентября 2020 года.

По окончанию жеребьёвки члены комиссии утвердили протокол по установлению дат бесплатных публикаций, которые появятся в очередных номерах районной газеты. 11 августа в редакции «Вяземских вестей» состоялась жеребьёвка по распределению платной печатной площади, в которой приняли участие четыре кандидата: Ольга Мещерякова, Александр Усенко, Елена Шабанова, Елена Полканова.

Анастасия Шубина

● ЧС

Новые очаги

африканской чумы свиней продолжают фиксировать на территории Хабаровского и Приморского краев.

По информации Управления ветеринарии правительства Хабаровского края, на этой неделе в личном подсобном хозяйстве, расположенном на территории с. Найхин Нанайского района, у домашних свиней специалисты взяли анализы, так как по всем признакам на подворье возможна вспышка особо опасного заболевания. Диагноз подтвердился - африканская чума свиней.

За последние дни о выявлении генома вируса африканской чумы свиней сообщили из Еврейской автономной области. Там возник очаг в личном подсобном хозяйстве на территории с. Раздольного. В приморье очаги АЧС выявлены в личных подсобных хозяйствах на территории сел Булыга-Фадеево, Самарка Чугуевского района, села Чкаловское Спасского района.

Напоминаем, что африканская чума свиней – острозаразное вирусное заболевание. Вакцины от него не существует. В случае возникновения очага в радиусе нескольких километров полностью уничтожается поголовье свиней, чтобы не допустить дальнейшего распространения болезни.

В случае отказа свиней от еды, возникновения других симптомов, немедленно сообщать в ветеринарную службу по телефону: 8(42153) 3-32-70, либо в администрацию вашего поселения.

Наш корр.

● Образование

ЕГЭ успешно сдан

Без нарушений, в штатном режиме и согласно всем требованиям экзамены выдержали 68 выпускников 2020 года.

Бесспорными лидерами по количеству набранных баллов по всем предметам стали три ученицы: Елена Карпова, Анна Цебренко и Ксения Полищук.

Отличные результаты по истории показали выпускницы школы №1. Яна Богданова набрала 94 балла, а работу Василины Рыхлицкой оценили в 88 баллов. Достаточно высокие баллы у вяземских ребят по профильной математике: 76 - Ксения Полищук (школа №20), 74 - Даниил Чемичев (школа села Аван) и 72 - Елена Карпова (школа села Шереметьево). Елена Карпова продемонстрировала не только отличные знания русского языка и математики, также девушка набрала 90 баллов по английскому языку.

Хороший результат по физике у выпускника школы №20 Максима Матвиевского – 74 балла. Анна Цебренко достойно выдержала экзамен по химии, набрав 67 баллов. Обычно рекорды ребята ставили и по обществознанию, но в этом году результаты несколько ниже. Самые высокие баллы по этому предмету получили Ксения Полищук – 76 баллов и Елена Карпова – 74 балла.

Ульяна Славина

● Коротко

Открылись кафе

В Вяземском районе после карантина открылись 24 заведения общественного питания.

По информации начальника отдела сельского хозяйства Ольги Фатеевой, на основании постановления правительства Хабаровского края о снятии ограничительных мероприятий, собственники этих предприятий предоставили в администрацию района уведомления о готовности к работе, были составлены акты об этом. Поэтому с начала недели жители района уже могли воспользоваться услугами кафе. Конечно, персонал этих заведений вынужден соблюдать противоэпидемические мероприятия, например, в залах для посетителей обязательно должны быть установлены устройства для обеззараживания воздуха.

Так случилось, что не все заведения общественного питания в Вяземском районе открылись после снятия карантинных ограничений. Так, популярное в городе кафе «Манхэттэн» закрылось.

Наш корр.

● В районе

Спас Медовый

Пчеловод-любитель Николай Витвицкий с начала сезона накачал три тонны меда. Впереди – мед осенний.

Николай Иосифович - постоянный участник краевой ярмарки выходного дня. В Хабаровске у него есть свои постоянные покупатели, которым пришлась по душе качественная и вкусная продукция из Вяземского района.

Николай Витвицкий вспоминает, что впервые с пчеловодством познакомился мальчишкой, побывав на пасеке Анатолия Деренчука. Тогда большое впечатление получил от аромата рамок и меда. После восьмого класса сам пришел в Кировский пчелосовхоз и устроился помощником на пасеку. А осенью того же года поступил на пчеловода в Пожарское училище.

Директор Кировского совхоза Николай Кузьмич Мельников сразу после окончания училища в 1968 году доверил Николаю пасеку в селе Соболево, на точке «А». Тогда старший пчеловод пасеки - шестнадцатилетний Витвицкий - начал работать со 160 пчелосемьями и довел их количество до 180. С каждой семьи вместе с помощником Александром Иванченко получали по 47 килограммов меда, выполняя плановое задание. Николай Иосифович не раз становился победителем социалистического соревнования, повышал классность, его фотография была размещена на Доске почета Вяземского района.

Где бы после закрытия Кировского пчелосовхоза он ни работал, его любимым хобби всегда оставались пчелы. С пасекой он кочует в Приморский край, Еврейскую автономную область, Нанайский район. Сейчас в сладком хозяйстве Николая Витвицкого сто пчелосемей – это большая нагрузка. В уходе за ними помогает семья – супруга, трое сыновей с невестками, а сейчас к семейному делу приобщаются и внуки.

Светлана Ольховая

● Профессиональный праздник

Когда стройплощадкой был весь район

В воскресенье свой профессиональный праздник отметили специалисты многочисленных строительных специальностей.

Профессия строителя - одна из тех, результаты которой особенно заметны людям. Поэтому День строителя - праздник тех, кто создавал и продолжает создавать внешний облик города Вяземского и сел нашего района. Несомненно, сегодня главная стройка Вяземского - это четырехэтажный физкультурно-оздоровительный центр с двумя бассейнами. Но стройки вчерашнего дня пока еще затмевают сегодняшнее строительство своими объемами.

Строительный бум Вяземский район переживал в 70-х и 80-х годах, когда были построены жилые дома и другие здания, которые еще долго будут служить людям. В народе жива память о строителях того времени, много материалов о них хранится в Вяземском краеведческом музее им Н.В. Усенко. Много воспоминаний о темпах того строительства оставил бывший первый секретарь вяземского райкома партии Алексей Лифантьевич Федоров. Собран материал о ПМК-72, где работал лауреат Государственной премии в области мелиорации Александр Яковлевич Пантелеев. Есть документы об Аркадии Петровиче Филинове - одном из лучших рабочих этого предприятия, о чем свидетельствуют многочисленные грамоты и заметки из газет.

Долгое время Вяземским ПМК-468 руководил Анатолий Анатольевич Гуров. Это был опытный и ответственный руководитель. В период его руководства были построены: средняя школа №2, РДК, ДЮСШ, многие дома по ул. Коммунистической, больничный комплекс и много объектов в селах района. В музее хранятся награды Юрия Золотуева, одного из лучших бригадиров-каменщиков ПМК-468, по итогам нескольких пятилеток он стал кавалером ордена Трудового Красного Знамени. История строительного бума в Вяземском районе сохраняется не только в многочисленных зданиях того времени, но и в фотографиях фотокорреспондента газеты «Ленинский путь» («Вяземские вести»), фотографа Пругло, во множестве любительских снимков.

Ирина Карапузова
Фото из фондов вяземского музея

● Проект

«Вторая жизнь» – на «Старте»

Под таким лозунгом решили отметить День физкультурника участники АНО «Центр поддержки социальных инициатив «Реальные Водители» и активные люди, откликнувшиеся на призыв о восстановлении стадиона «Старт».

«Много лет назад здесь, на Новостройке, кипели спортивные баталии, футбольное поле собирало множество команд из соседних районов, а на беговых дорожках регулярно проводились легкоатлетические соревнования», - тепло вспоминают местные жители. Но слишком долго он был заброшен: зарос травой, кустарниками и даже деревьями. Самое печальное, что кто-то облюбовал эту территорию, как свалку для бытовых отходов и садового мусора.

Однако стадион оказался востребован и сегодня. Много людей выходят на пробежки, тренировки и разминки. Постоянные обыватели даже предприняли самостоятельные меры для реанимации стадиона - закупили отсев для отсыпки дорожек, но этого оказалось недостаточно. За много лет простоя дренажная система здесь перестала существовать, поле заболотилось, появились огромные лужи.

«Реальные водители» решили дать стадиону «Старт» «вторую жизнь». Но это оказалось совсем не простой задачей. Стало понятно, что своими силами воплотить идею в жизнь будет сложно, понадобится помощь и ресурсы, которые есть в районе. Было проведено несколько встреч с главой города Александром Усенко, специалистами отдела экономики администрации района и представителями спорта. В итоге приняли решение, что сразу всё выполнить не получится, благоустройство необходимо проводить поэтапно. Введённые ограничения из-за пандемии постоянно сдвигали сроки начала всех мероприятий.

И вот в соцсетях появилось приглашение для всех желающих помочь благоустроить стадион. Старт был дан 9 августа. В День физкультурника на стадион вышли люди, многие из которых далеки от спорта, но они горели желанием внести свою лепту в дело по-настоящему важное и полезное. Чтобы работа была более эффективной, энтузиасты разбились на группы. Одни красили ворота, другие убирали мусор и собирали ветки. Для выкоса травы и кустарников Анатолий Глухов подготовил спецтехнику, а подрезкой мелких деревьев занимался Евгений Артемьев с сыном Никитой. Для поднятия настроения Иван Васильев установил громкоговорящую аппаратуру. В проведении мероприятия активное участие приняли: Ольга Ольховая, семьи Возных, Капшук, Ирина Дьячкова, Александр Чмель.

Александр Овчинников

● Культура

Идём в музей

Учреждения культуры постепенно открывают свои двери для жителей района.

Вчера для посетителей открылся Вяземский краеведческий музей имени Н.В. Усенко. Однако посетителям придется соблюдать некоторые правила. На экскурсии будут принимать группы численностью не более пяти человек. Необходимо соблюдать безопасную дистанцию и обязательно носить маски.

Своих постоянных читателей уже два месяца обслуживают районная и сельские библиотеки. В это время за книгами читатели обращались 11626 раз. До этого свою работу учреждения культуры проводили онлайн. Как рассказала заместитель директора МБУ «Объединение «Культура» по библиотечной работе Анна Лунева, работники библиотек создали и разместили в социальных сетях и на сайте учреждения 70 видеороликов, которые набрали почти 6000 просмотров. Наибольшее количество просмотров получили видеоролики, посвященные Александру Пушкину, Дню России, Дню памяти и скорби, Дню семьи, любви и верности.

В июле библиотекарь села Видного Ирина Тронина приняла участие в международном онлайн конкурсе-фестивале «Творчество без границ» проекта «Музыкальный звёздный Олимп» в номинации «Художественное слово». Она была награждена диплом лауреата первой степени. В этом же конкурсе, в номинации «Театр» Ирина Тронина завоевала 2 место – как участник и руководитель группы «Конфетти».

Светлана Ольховая

● Дата

Вяземцы сражались в войне с Японией

75 лет назад началось освобождение Сахалина и Курил.

Многие наши земляки-вяземцы принимали участие в этой молниеносной войне, когда за неполный месяц была разгромлена японская Квантунская армия. Перед советскими войсками ДВ и Тихоокеанским флотом Верховное Главнокомандование поставило сложную задачу – одновременными решительными и быстрыми ударами из районов Забайкалья, Приморья, а также юго-западнее Хабаровска расчленить и уничтожить по частям Квантунскую армию в Центральной и Южной Маньчжурии (северная часть Китая) и в Корее, а затем вернуть нашей стране Южный Сахалин и Курильские острова.

Сотни вяземцев участвовали в разгроме японских милитаристов в составе полевых и пограничных войск. Пограничники вместе с полевыми войсками атаковали и ликвидировали многочисленные пограничные опорные пункты врага и его укрепленные районы. В ожесточенном бою на границе в районе села Забайкальского, при выполнении боевого задания пал смертью храбрых комсомолец Василий Козюков. В пограничных войсках служил и М.Я. Жарков. Он принимал участие в разгроме Японского пикета «Сиодомидзе» с 8 по 9 августа 1945 года. Среди других участников боев на

Дальневосточном фронте были бойцы разных специальностей: связист М.А. Ивченко, морской пехотинец П.В. Ушаков, артиллерист И.Т. Губарь, пулемётчик И.П. Коваленко, танкист А.В. Бендяк, медсестра А.М. Кочерга, парторг роты отдела «Смерш» И.Д. Гармидер, пограничник И.А. Галайчук, машинист паровоза Н.С. Логвинов, снайпер В.И. Перетолчин, радист авиадивизии Т.Ф. Иовлева, шофёр автобатальона И.В. Кузин и многие другие.

В Вяземском краеведческом музее имени Н.В. Усенко есть постоянная экспозиция, посвященная участникам этой войны.

Ирина Рогачева
По материалам Вяземского краеведческого музея им. Усенко

«Сильные идеи для нового времени»

Принять участие в форуме Агентства стратегических инициатив и презентовать свои идеи могут активисты Хабаровского края. Сбор проектов по семи тематическим направлениям организован на крауд-платформе в разделе «Предложить идею». Заявки принимаются **до 24 августа.**

ТОП-100 идей и проектов представят руководству страны, федеральным и международным экспертам на форуме, который пройдет в Сочи 27-28 сентября. Победители получат поддержку Агентства стратегических инициатив и партнеров, их проекты будут размещены в библиотеке «умных решений» «Смартека».

Пресс-служба губернатора и правительства Хабаровского края

● Происшествия

Комары закусали

Заведующая одним из детских садов г. Вяземского заметила, что с пластиковых окон дошкольного учреждения пропали москитные сетки.

Забив тревогу по поводу исчезновения муниципального имущества, заведующая обратилась в правоохранительные органы. Сотрудники полиции, просмотрев камеры видеонаблюдения, быстро вычислили незадачливого воришку. Им оказался безработный, ранее не судимый житель города. Москитные сетки с окон дошкольного учреждения имеют в своей структуре металлические элементы. Именно их мужчина и успел сдать в металлоприёмку, выручив более 2,5 тысяч рублей. Сегодня на похитителя казенного имущества заведено уголовное дело.

А приглядишься – фальшивка

В районе участились случаи обнаружения водителей автомобилей с поддельными правами.

Подложный документ предложил владелец автомобиля госавтоинспекторам. Сотрудники ОГИБДД сразу поняли, что получили не настоящее водительское удостоверение, а «липу». Фальшивые права сильно отличались от оригинала, изготавливаемого единственным специализированным предприятием «Гознак». Экспертиза подтвердила предположения сотрудников Госавтоинспекции.

Водитель, житель Комсомольска-на-Амуре, свою вину отрицать не стал и признался, что намеренно приобрел липовые права, так как не мог тратить много времени на обучение. За подделку мужчина отдал московским шулерам около 30000 рублей. Сегодня на незадачливого автолюбителя заведено уголовное дело.

Человек–невидимка

Пока хозяйка на пару минут отлучилась из своей квартиры, неизвестный проник в жилье и похитил 30000 рублей.

Воришкой оказался молодой житель Вяземского, который выпивал в соседней квартире со своими друзьями. Во время застолья наблюдательный парень заметил, что соседка оставила своё жилье без присмотра, и решил воспользоваться ситуацией. Схватив в доме потерпевшей сумочку с кошельком, молодой человек обогатился на 30000 рублей. На парня заведено уголовное дело, несмотря на то, что ущерб он возместил в полном объеме и активно сотрудничает со следствием.

По сообщениям пресс-службы ОМВД по Вяземскому району

Отрадное - от слова радость

Село Отрадное в августе отмечает 120 лет с тех пор, как здесь поселились первые семьи переселенцев из Украины. «Вяземские вести» рассказывают нашим читателям о сегодняшнем дне этого села.

Нацпроект - селу в руки

Говорят, что всё познается в сравнении. За пять лет со времени, когда в Отрадном отмечали прошлый юбилей – 115 лет, в селе случились хорошие перемены. Здесь были построены отличные детская и спортивная площадки, тротуар для пешеходов, установлен новый памятник землякам, погибшим в Великой Отечественной войне. Глава села Сергей Улижев говорит, что это сделали сами жители: «Если бы мы все не решили, что нам нужны такие перемены, мы бы так и жили здесь без перемен, никто бы нам ничего не сделал, от общественной инициативы сейчас зависит много». Участие в программах поддержки местных инициатив и территориальном общественном самоуправлении помогло селу.

Открытие спортплощадки в 2018 году стало праздником для всего села

А в этом году, в канун очередного юбилея, село Отрадное, как и соседний Аван, стало участником национального проекта «Чистая вода». «Вяземский район смог войти в этот проект, - продолжает Сергей Павлович, - и это даст возможность решить наши проблемы с водой. Пока у нас много жалоб на качество воды». Благодаря участию в национальном проекте, в Отрадном полностью будет модернизирована вся водопроводная сеть, построены станция очистки воды и новая водопроводная башня. Пока за питьевой водой многие жители села ездят в Вяземский.

Сельские депутаты и местная общественность решили праздник по поводу юбилея села пока не устраивать. Можно ведь и в сентябре, вдруг коронавирус отступит.

Традиционный бизнес – фермерство

В Отрадном чаще других звучат имена фермеров Елены Улижевой и Дмитрия Горюнова. Всего же традиционным трудом на земле в селе занимаются шесть фермерских хозяйств.

Дмитрий Горюнов уже несколько лет производит качественный семенной материал для сельхозпроизводителей как Хабаровского, так и Приморского краев. У него мощная производственная база. Чего стоит современная сушилка для зерна. В последние годы, когда на уборочную все чаще приходятся дожди, сушилка позволяет не только сохранять собранный урожай, но и закладывать на хранение качественные семена. За счет дальневосточного гектара фермер расширил производственную базу. К Дмитрию Горюнову, как и в хозяйство Елены Улижевой, едут за кормами частники, покупают пшеницу, овес, размол для собственного скота и птицы.

В последние годы стабильно развивается фермер Эдуард Камалов. Продукцию козоводства отлично знают в Хабаровске, горожане специально приезжают к нему на ферму за свежей партией молока и масла. Сейчас пробует производить сыр. Недавно Александр Кожухарь в своем КФХ начал выращивать грибы. Бизнес постепенно находит своих потребителей.

В Отрадном на дальневосточном гектаре одними из первых в крае открыли первый объект – придорожное кафе «До полного», с недавних времен переименованный в «Аппетит». Вкусная кухня, приятные условия для отдыха после длительной дороги привлекают сюда немало посетителей. В условиях коронавируса коллективу предприятия пришлось непросто. Заказов было немного, работали «на вынос», но никого из 11 человек обслуживающего персонала не сократили.

Вместе с переименованием кафе здесь появилась вывеска магазина «24 часа». Руководство решило закрыть банкетный зал, а на его площади подготовить к открытию точку розничной торговли. Здесь планируют продавать выпечку, которую изготавливают в кафе, а также продукцию перерабатывающего кооператива «Ладия», который пока находится в стадии становления. В этом году в кооперативе планируют установить оборудование для переработки овощной продукции. Кооператив собирается закупать излишки овощей и картофеля у населения района, в планах - переработка меда.

Школа, как часть села

Школа в селе Отрадном с сюрпризом. С улицы глянешь - здание непримечательное, и покрасить бы надо. А внутри – светло и солнечно, полы и стены блестят недавним ремонтом, в классах - современное оборудование. По количеству учеников можно изучать демографическую кривую нашего государства, в восьмом классе трое учеников, а в первый класс Ольги Викторовны Парфеновой пойдет уже одиннадцать детей. Школа здесь неполная средняя, в выпуске этого года было двое медалистов, так что результаты налицо.

Заместитель директора школы в селе Отрадном Екатерина Николаевна Баранова

Вообще, для местных ребят школа – это как часть семьи, как мостик из прошлого их родственников в сегодняшний день. Они знают, что их родители, даже бабушки с дедушками учились здесь, видят их фотоснимки школьной поры в кабинете истории. Об этом кабинете можно написать отдельный рассказ. Учитель истории Татьяна Николаевна Галивец вместе с детьми собрала здесь все поколения бывших учеников. С фотостендов на сегодняшних учеников глядят школьники прошлых десятилетий. Здесь же, на старых фотографиях, и выпускник 2003 года Евгений Яровенко, сегодня он исполняет обязанности директора школы.

А еще в этой школе есть своя академия наук, в которой дети вместе с учителями занимаются научными исследованиями. Например, в прошедшем учебном году шестиклассница Саша Кудрявцева подготовила исследование на тему «Книга - лучший друг». Девочка определила понятие и значимость книги и сделала вывод, что сейчас школьники предпочитают читать книги в электронном варианте. Ну и пусть в электронном, главное - чтобы читали. Кстати, обычная библиотека у школьников все еще востребована. На стене у входа в школу недавно была установлена мемориальная доска в память о талантливом учителе-подвижнике Василии Степановиче Козыреве, которого помнит всё старшее поколение жителей села – все они его ученики.

К нам охотно идут

- Надежда Павловна, обязательно сообщите, когда вы начнете принимать детей, - с такой просьбой совсем недавно обратился семилетний Валера к художественному руководителю Дома культуры Надежде Перевезенцевой.

Мальчишки и девчонки постоянно спрашивают об открытии клуба Ирину Парсапину, когда она заканчивает влажную уборку помещения и начинает мыть крыльцо. Соскучились дети по занятиям в кружках. Соскучились по своим участникам и благодарным зрителям работники культуры. Свои двери для односельчан пока открыла библиотека под руководством Анны Шумовой.

Время самоизоляции из-за коронавируса для коллектива учреждения культуры закончилось в мае. А поскольку для массовых мероприятий до сих пор не получено разрешение, коллектив ДК ушел в онлайн. Создали группу в WatsApp, открыли свою страницу в Instagram – @dkotradnoe. Праздничные концерты, викторины, конкурсы, мастер-классы, плановые мероприятия проводятся до сих пор дистанционно. К сожалению, не у всех односельчан есть доступ в интернет. Но благодаря сети, аудитория отрадненского ДК расширилась за счёт жителей Хабаровска, Солнечного и Ленинского районов, Мухена, Комсомольского района. Только в Instagram у них более 130 подписчиков. А ещё работу коллектива видят многочисленные пассажиры и водители автотранспорта, которые едут по федеральной трассе. Девятого мая, например, у парадного входа ДК жителей и гостей Отрадного встречал Бессмертный полк. Автолюбители приветствовали портреты ветеранов и солдат, «стоящих в карауле», сигналами клаксонов.

Руководитель Дома культуры Татьяна Удодова, худрук Надежда Перевезенцева, технический работник Ирина Парсапина в ожидании своих земляков в стенах ДК только что оформили одну из стен зрительного зала яркими радужными «клавишами» фортепиано, добавив нотки праздничного настроения. Им хочется, чтобы в зале снова зазвучали аплодисменты, детский смех, потому что энергия зрителя позволяет судить в полной мере о качестве своей работы. И, конечно, хочется снова приступить к репетициям. Здесь работают 9 коллективов численностью 120 человек, 4 кружка, клубы по интересам. Надежда Павловна говорит, что и театралы, и певцы будут готовы к выходу на сцену, когда весь материал «ляжет на связки», когда он зазвучит чисто и безукоризненно. «А для этого нужен личный контакт с участниками самодеятельности, они должны чувствовать материал, видеть руководителя, ощущать его настрой», - продолжает Татьяна Удодова. Сейчас творческий коллектив ДК работает над подготовкой праздничного концерта к 120-летию села. Концерт состоится в режиме онлайн.

В Доме культуры Надежда Перевезенцева и Татьяна Удодова с нетерпением ждут своих односельчан на массовые мероприятия

Страницу подготовили Светлана Ольховая и Ирина Карапузова

● 125 лет селу Забайкальскому

Первые дальневосточные россияне

В 1859 году прибывали казаки-забайкальцы сплавом по Амуру и Уссури на постоянное место жительства для охраны границы Государства Российского.

Раньше мимо села Забайкальского ходили пароходы

Станица Будагосская

Наше село Забайкальское пошло от казачьей станицы Будагосской. Она первоначально располагалась в 17 верстах выше с. Кукелево и была названа в честь генерала штаба подполковника Будогосского Константина Фадеевича, который был съемщиком топографических и военно-статистических работ.

Казаки Гленовской станицы Вяземской волости

Через 10 лет после основания село насчитывало дворов - 24, число душ обоего пола - 153. Поселенцы обрабатывали посевную площадь на 52 десятинах, содержали крупного скота – 106 голов, мелкого – 6.

Места для поселений выбирались начальством, преследовавшим не хозяйственно-экономические, а административные цели. Многие селения бедствовали до тех пор, пока не было разрешения переселяться на новые места по выбору самих казаков. Этим разрешением в 1879 году воспользовались жители станицы, перекочевав в составе 30 семей в Южно-Уссурийский край. А на том месте осталась лишь одна почтовая станция, существовавшая до 1895 года. Таким образом, в 1879 году станицу Будагосскую перенесли вверх по течению реки Уссури, ближе к селу Венюково, дабы она не подвергалась затоплению.

В народе – Будаково

На этом месте уже обосновался первопоселенец Будаков с тремя взрослыми сыновьями. Они занимались рыболовством и торговлей, имели собственный небольшой пароход. К ним присоединились несколько семей из сел Кукелево и Венюково. По воспоминаниям старожилов, новое село стало также называться Будагосское, в народе – Будаково. К 1901 году здесь уже было 15 дворов с числом душ обоего пола – 93. Посевная площадь насчитывала около 14 десятин, крупный домашний скот – 129 голов, мелкий – 49. В поселке на тот момент нет ни церкви, ни часовни, ни хлебозапасного магазина, ни питейного заведения, но имеется школа, в которой обучается 7 детей, учит их крестьянин.

В 90-е годы девятнадцатого столетия государственным советом было санкционировано новое казачье переселение. Вновь прибывшее население состояло из забайкальских казаков. В 1895 году село получило название Забайкальское по названию места, откуда они прибыли. В 1907 году была открыта начальная школа с 3-хлетним обучением. К 1930-му году число дворов увеличилось до 38, а проживающих в селе было 285 человек. Отведённая площадь земли составляла 6635 десятин.

В 1931 году организован первый колхоз, который был назван «Забайкалец». Первым председателем колхоза стал Конон Распопов. После организации колхоза часть жителей переехала на станцию Вяземская, чтобы работать на железной дороге. Другая часть, из числа беднейшего населения, вступила в колхоз, предпочтя коллективный труд на родной земле.

Достойные сыны Отечества

Особую гордость вызывают жители Забайкальского. Венедикт Павлович Шадрин был избран лесником Забайкальского юрта по приговору Казакевичевского станичного схода в 1903 году.

Иосиф Онисимович Щербаков в 1908 году назначен попечителем Флуговской одноклассной школы пос. Гленовского.

Поселковый писарь вахмистр Фёдор Иванович Димов награждён медалью «В память 300-летия Дома Романовых». Медалью «В память 300-летия царствования Дома Романовых» награждены поселковый атаман, казак Павел Николаевич Кузнецов и урядник, станичный судья Василий Константинович Подойницын, который имел право ношения светло-бронзовой медали в память «300-летия царствования Дома Романовых», как стоящий на общественной службе в станице в день 21 февраля 1913 года.

Земляки на фронтах Первой мировой войны

В 1914 году старший урядник Николай Матвеевич Димов удостоился награды Георгиевский крест 4 степени.

Младший фельдшер Василий Саватеевич Усов (Уссурийский казачий полк) удостоился Георгиевской медали 4 степени в 1914 году. А в 1915 году награжден Георгиевским крестом 4-ой степени за то, что «4 июля при отходе цепи с обойденной противником позиции у фольварка (хутора) под названием Илен, под ураганным огнем, остался при раненых – хорунжие Бирюкове и уряднике Кореневе, сделав обоим перевязку. Затем с казаками доставил до перевязочного пункта, чем спас им жизнь, предотвратив захват в плен».

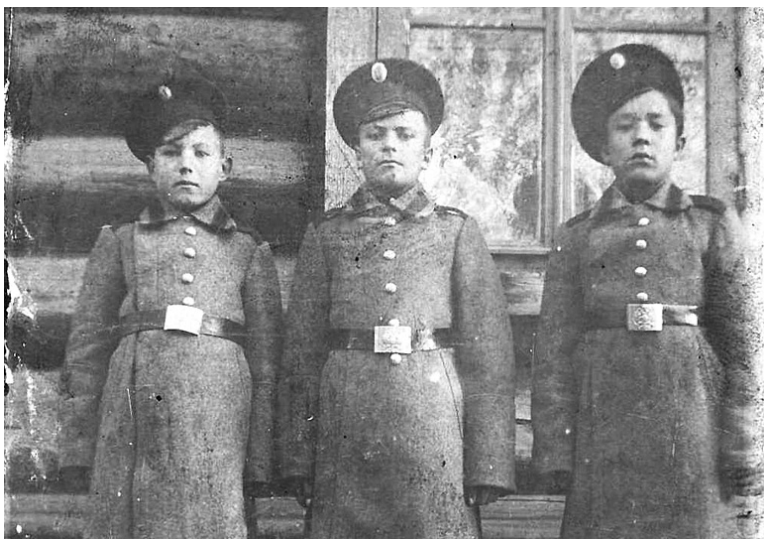

Дети казаков Вяземской волости, обучавшиеся в иркутском медицинском училище. Слева Ташлыков, справа Черенцов

Младший урядник Федор Матвеевич Белокрылов получил Георгиевский крест 3-ей степени.

Забайкальцы прошли и через огонь революции. Наши земляки участвовали в разгроме японских интервентов и в братоубийственной гражданской войне. В это время многие казаки попали в разряд «неблагонадёжных», к ним государство проявляло недоверие. Часть казачества участвовало в гражданской войне на стороне белых, они массово эмигрировали за границу и продолжали там вести антисоветскую деятельность. Другая часть осталась в районе.

Годы становления Советской власти

В июне 1923 года в Вяземской волости прошли первые выборы. Депутатами Советов стали самые преданные люди. Были созданы три сельсовета, в одном из них: Гленовском, избран председателем Степан Герасимович Подойницын.

Ликвидация казачества в 20-е – 30-е годы

Годы советской власти – особый период в жизни казачества. Некоторые связывали с новым государством надежды на светлое будущее. Но подобным мечтам не суждено было сбыться. Принудительное выселение явилось тяжёлым испытанием для большинства семей, которые лишились своих домов, хозяйств, мест работы и учёбы. Закономерными отголосками депортаций стали в последующие годы: бытовая неустроенность, материальная нужда членов выселенных казачьих семей, психологические драмы, подорвавшие здоровье, ранения, смерти. Это была подлинная трагедия казачества.

Для подавляющей части казачьего населения, этот период стал черным периодом истории. Жители нашего села тоже стали жертвами тоталитарного режима. Были выселены вместе с семьями: Дамаскин Марк Дмитриевич, Димов Василий Иванович, Димов Евсей Иванович, Димов Николай Платонович, Кузнецов Андрей Павлович, Кузнецов Иннокентий Васильевич, Сверкунов Георгий Степанович.

Казаки – первостроители Уссурийской железной дороги

Первые семьи поселенцев, прибывшие из Забайкалья:

Барановых, Безсоновых, Белокрыловых, Бобровых, Веретенниковых, Гамовых, Голиковых, Граниных, Давыдовых, Дамаскиных, Димовых, Дьячковых, Ефименко, Журавлёвых, Затомских, Зотовых, Зиминых, Исаевых, Коноваловых, Кожевниковых, Корневых, Корнеевых, Коротковых, Кузнецовых, Князевых, Кушнарёвых, Кушнир, Липиных, Лещевых, Лесковых, Лапиных, Литвинцевых, Ларионовых, Малашинских, Мартынюк, Олейниковых, Плюсниных, Подойнициных, Проскуряковых, Пыхаловых, Раздобреевых, Раитиных, Распоповых, Сверкуновых, Синельниковых, Серёдкиных, Сироткиных, Сосниных, Стуковых, Фадеевых, Федотовых, Усенко, Усовых, Ушаковых, Чупровых, Шадриных, Щербаковых.

Этим людям не воздано за их труды. Нет в этих местах ни памятного знака, ни Креста в память о тех, кто селился не там, где лучше, а там где нужно. Они вряд ли надеялись на высокие награды или всеобщее почитание, но мы, потомки, обязаны помнить о них потому, что они были первыми дальневосточными россиянами.

Это и о наших казаках сказал первый наказной атаман Уссурийского казачьего войска Павел Фёдорович Унтербергер: «Уссурийский казак, не щадя здоровья и жизни, с честью и славою вынес на своих плечах колонизацию пустынной реки Уссури, возложенную на него графом Муравьевым-Амурским».

Галина Костромина, с. Забайкальское.
По материалам Вяземского краеведческого музея имени Н.В. Усенко, Хабаровского государственного архива и краеведа Натальи Милушовой, с. Казакевичево

След африканской чумы -

В связи со вспышкой африканской чумы свиней 8 августа в городе Вяземском на подворьях жителей отчуждено 69 голов свиней, в воскресенье 9 августа у населения изъята 41 голова, и в очаге АЧС - 12 животных. Из-за африканской чумы уничтожено 122 головы свиней.

С 6 августа в границах села Кукелево, а также в городе Вяземском введен режим ЧС. Карантинная зона в городе установлена радиусом 5 километров.

Днем ранее чрезвычайная ситуация из-за острого вирусного заболевания свиней была объявлена в селе Бычиха Хабаровского района. 7 августа вирус АЧС был обнаружен в хозяйствах села Новотроицкое Хабаровского района и села Лермонтовка Бикинского района. Вокруг каждого из очагов санитарные службы установили две карантинные зоны: первая радиусом 5 км, вторая - от 16 до 30 км. При повторной вспышке в Бикинском районе в зону отчуждения могут попасть три села Вяземского района - Шереметьево, Видное и Глебово. В этом случае, как и в Вяземском, всё поголовье свиней будет полностью уничтожено, как того требуют ветеринарные правила.

В первые дни после объявления ЧС в администрации района ежедневно проводились совещания, велась подготовка к ликвидации очага африканской чумы, координировались действия служб, уточнялось, какие силы и средства будут задействованы.

В четверг и пятницу в городе прошёл подворный обход. Были определены домовладения, в которых содержатся свиньи. Свои данные предоставила ветеринарная служба с учётом вакцинации поголовья свиней, которая проводилась в мае.

Тем временем ветеринарные службы в очагах ежедневно проводили дезинфекцию. Были выставлены наряды полиции, и обустроены дезбарьеры перед въездом на территорию первого очага в Вяземском, проводилась ежедневная дезинфекция животноводческих помещений и территории подворья. На въезде в село Кукелево, на входе в подворья, где содержались свиньи, установлены дезковрики, проведены дезинфекции сараев и придомовых территорий. В сельском поселении местные жители усложнили ветеринарам работу. Сообщение о падеже животных было получено ветслужбой 4 августа.

Сбор технических служб на борьбу с инфекцией

Хозяевам пришлось открыть двери сараев

К этому времени павших животных уже закопали. Под проливным дождем их пришлось вынимать из земли, чтобы взять материалы для исследования и подтверждения диагноза, и утилизировать по существующим правилам, то есть сжечь до негорючего зольного остатка.

В субботу в Вяземском началась работа по отчуждению поголовья свиней в организациях и у населения.

Почему убирают свиней

Жители города восприняли новость об изъятии свиней неоднозначно. Многие живут за счет своего хозяйства, потому что нет работы. Кто-то рассчитывал продать мясо и собрать детей в школу. Кто-то надеялся вырастить поросят на продажу. В любом случае это сильные переживания.

Начальник вяземской районной станции по борьбе с болезнями животных Елена Арнаутова объясняет, почему убираются животные, в том числе и здоровые, в пятикилометровой зоне. «Людям надо понять, что необходимо создать разрыв эпизоотической цепи. Если у кого-то поголовье останется - это угроза возникновения новых очагов. Африканская чума свиней – острозаразное заболевание. Мыши, крысы, птицы обеспечат «доставку» вируса. Он существует в дикой природе. Вы можете сходить в лес и принести его на одежде и обуви, или возбудителя заболевания принесет ваша собака.

Если кто-то спрятал животных, и те заболеют, то уже первая угрожаемая зона будет установлена до 30 км. Этот человек накажет не только себя (он не получит компенсационные выплаты, станет фигурантом уголовного дела за сокрытие и за умышленное распространение особо опасной болезни), пострадают люди в других селах, т.к. будет производиться отчуждение свиней. Чтобы этого не случилось, здоровых свиней отчуждают во всех хозяйствах вокруг очага АЧС.

По предварительной версии, мы считаем, что вирус на нашу территорию пришёл именно из природного очага. Дикие кабаны после заражения африканской чумой могут выживать. После этого кабан еще пять лет остается вирусоносителем».

В каждой публикации, размещенной на страницах нашей газеты, ветслужба предупреждает хозяев, содержащих на подворьях животных, о том, что для сарая нужно иметь отдельную одежду и обувь. Необходимо обрабатывать инструменты, которыми вы пользуетесь во время ухода за животными. Эти меры нужно соблюдать всем владельцам в других населенных пунктах Вяземского района.

Не пустить АЧС в другие сёла

В селе Капитоновке, где перед известием о вспышке АЧС содержалось примерно 115 свиней, глава села Анна Сличная срочно провела собрание с жителями. Объяснила, что необходимо быстро обустроить дезковрики и начать обработку на подворьях. На въезде в Капитоновку уже 6 августа разместили дезбарьер, который ежедневно проливают дезинфицирующими средствами. Своими силами начали устанавливать барьеры в других селах района.

В этой ситуации ветеринарные службы настоятельно рекомендуют владельцам свиней в селах Вяземского района строго соблюдать меры безопасности. Обустройте дезковрики возле сараев и перед калиткой при входе на подворье. Не ходите в обычной одежде и обуви в сарай. Пусть это будет отдельная спецовка и обувь. Проведите дератизацию, чтобы устранить крыс и мышей, как потенциальных переносчиков заразы. Закройте доступ для воробьев, голубей, ворон, чтобы они не могли проникнуть к кормушкам.

Крупный и мелкий рогатый скот лучше не содержать вместе со свиньями в одном помещении. Если нет такой возможности, то всех животных не стоит выпускать на улицу, так как они могут стать механическими переносчиками болезни. Дворовых собак следует посадить на привязь. Статистика Приморского края, Амурской и Еврейской автономной областей, где в прошлом году фиксировались случаи заражения свиней африканской чумой, говорят о том, что уже в этом году вспышки АЧС в этих регионах возникают снова из-за несоблюдения хозяевами подворий элементарных правил ветеринарии.

В очагах – тридцать дней карантин

«Дезбарьеры на подъезде к очагам возникновения африканской чумы свиней будут заправляться специальными дезинфицирующими растворами еще 30 дней. На такой период рассчитаны карантинные мероприятия. В сараях, где

Животных везут на утилизацию

зона отчуждения в районе

находились больные животные, все деревянные конструкции - кормушки, клетки, двери, рамы, полы - подлежат демонтажу и сжиганию. Затем специалисты проведут заключительную дезинфекцию. Спустя время со всех поверхностей будут взяты смывы, которые отправят в лабораторию Хабаровска для контроля качества проведенной дезинфекции. Эти действия прописаны в Ветеринарных правилах осуществления профилактических, диагностических, ограничительных и иных мероприятий установления и отмены карантина и иных ограничений, направленных на предотвращение распространения и ликвидацию очагов африканской чумы свиней, утвержденных министерством сельского хозяйства РФ от 2016 года», - рассказала о необходимых мерах начальник Вяземской районной станции по борьбе с болезнями животных Елена Арнаутова.

Во время карантина на территории района запрещены убой всех видов животных и реализация мяса.

Люди плакали и ругались

Конец прошлой недели для многих жителей г. Вяземского был тревожным. То в одном, то в другом дворе резали свиней, группы в соцсетях заполнились объявлениями о срочной продаже мяса. Предварительный обход по частным дворам дал статистический результат, не все сразу согласились на карантинный убой животных. Фермерские и предпринимательские форумы до сих пор полны рассуждениями: «Не пускать, не давать, все специально…наших свиней уничтожают конкуренты и т.д.». Утром в субботу 8-го августа во двор администрации Вяземского района стали съезжаться автомобили ветеринарной службы, Россельхознадзора, МЧС, технических служб. После этого колонна автомобилей двинулась по своему трудному маршруту. Первым местом работы утилизаторов была улица Свердлова.

Пост на въезде в село Кукелево

Очевидцы рассказывают, что вся эта процедура была очень тяжелой. Был случай, когда женщина категорически отказалась пускать специалистов к себе на подворье, хотя было известно, что у нее есть животные. Пришлось вызывать наряд полиции. После довольно долгого неприятного для всех объяснения, представителям межведомственной комиссии все-таки удалось зайти к ней в сарай. Но свиней там не оказалось. На женщину был составлен административный протокол. Закон у нас предполагает жесткое решение, в случае, если свиньи у нее все-таки обнаружатся и заболеют, то будет возбуждено уголовное дело. Африканская чума свиней разлетается быстро, и такая ситуация может быть обозначена, как умышленное распространение инфекции.

Подготовка к утилизации животных

На руках у комиссии было постановление ВРИО губернатора Михаила Дегтярева, на основании которого проводились все действия по отчуждению свиней с родного подворья. Но далеко не для всех хозяев это было уважительной причиной, люди ругались и плакали. Тех свиней, которые были переданы хозяевами для утилизации, бескровно умертвляли специальным препаратом, взвешивали, составляли акт. Туши грузили на спецтехнику и дальше отвозили к месту сжигания. В Вяземском таких мест было два – в районе кирпичного завода и в районе гострассы, в сторону поселка Шумного. Сжечь свиную тушу по карантинным правилам непросто. Помимо досок и автомобильных покрышек использовался напалм.

В районе кирзавода в воскресенье вечером случился мощный хлопок, который многие люди приняли за взрыв. Пользователи социальных сетей сразу же оповестили всех, что они об этом думают. На самом деле, как говорят члены комиссии, хлопок спровоцировали пары напалма. Кстати, эти места засыпаются сверху землей и наносятся на карту населенного пункта. На всякий случай. Самое главное, что волнует людей – это компенсация материальных потерь. В упомянутом выше постановлении ВРИО губернатора сказано, что будут платить 200 рублей за килограмм живого веса. В управлении ветеринарии министерства сельского хозяйства пока разрабатывается механизм этих выплат. Самое главное, что должны сделать владельцы утилизированных свиней – это сохранить акты об их изъятии. Именно они станут главным основанием для получения бюджетных выплат.

Африканская чума свиней стала очередным «сюрпризом» високосного двадцатого года. Природный очаг инфекции в Приморском крае дотянулся до Лермонтовки и до Вяземского района. Тринадцать лет назад, в 2007-м году, мы также переживали ящур, который «косил» крупный рогатый скот. Владельцы утилизированных коров тогда получали компенсации австралийскими телками. В Вяземском, в Кукелево ровно год после окончания месячного карантина нельзя будет заводить даже самого маленького поросенка.

Памятка

Для граждан и юридических лиц по порядку возмещения ущерба, понесенного гражданами и юридическими лицами в результате изъятия животных при ликвидации очагов особо опасных болезней животных на территории Хабаровского края. Порядок утвержден постановлением Правительства Хабаровского края от 27.09.2019.

Собственники имеют право на возмещение ущерба в размере стоимости изъятых животных и (или) продуктов животноводства при ликвидации очагов особо опасных болезней животных (африканская чума свиней, бешенство, блутанг, высокопатогенный грипп птиц, оспа овец и коз, сап, сибирская язва, чума крупного рогатого скота, ящур).

1. Основаниями для возмещения ущерба являются следующие документы:

1.1 распоряжение Правительства Хабаровского края о проведении изъятия животных и (или) продуктов животноводства при ликвидации очагов особо опасных болезней животных;

1.2 акт об отчуждении животных и изъятии продуктов животноводства при ликвидации очагов особо опасных болезней животных.

2. Для возмещения ущерба собственник не позднее 12 месяцев после оформления акта об отчуждении представляет в управление следующие документы:

заявление собственника, копию документа, удостоверяющего личность собственника (для физического лица); копию документа, подтверждающего полномочия представителя собственника, если заявление подает представитель собственника; выписку из Единого государственного реестра юридических лиц (для юридического лица) или Единого государственного реестра индивидуальных предпринимателей (для индивидуального предпринимателя);

Документы могут быть представлены в управление непосредственно или направлены почтовым отправлением по адресу: 680000, г. Хабаровск, ул. Тургенева, 60.

При направлении документов посредством почтового отправления представляются копии документов, заверенные в порядке, установленном законодательством Российской Федерации.

3. Решение о возмещении ущерба либо об отказе в возмещении ущерба принимается управлением в течение пяти рабочих дней со дня регистрации заявления и прилагаемых к нему документов. Собственник в течение 15 рабочих дней после получения решения об отказе в возмещении ущерба вправе устранить указанные замечания и представить документы в управление повторно.

4. Управление в течение 10 рабочих дней со дня поступления денежных средств на лицевой счет управления осуществляет возмещение ущерба путем перечисления средств собственнику на счет, открытый в кредитной организации, по реквизитам, указанным в заявлении.

Информацию по возникающим вопросам можно получить по телефонам: 8(4212) 31-19-80, 31-84-20, 31-19-63

Ирина Карапузова, Светлана Ольховая.
Редакция благодарит читателей за предоставленные фотоматериалы

● Сам себе агроном

Для души отрада и стола награда

Теплица – это настоящая находка для садовода, хороший урожай при правильном уходе всегда гарантирован. Но не многие используют теплицу для выращивания помидоров. О таком методе наш разговор с членом клуба «Разумное земледелие» Риаритой Поповой.

По словам Риариты Федоровны, особая тяга к земле у неё просыпается ещё в зимний период, поэтому к первой высадке семян опытная земледелица приступает в середине февраля. Чтобы будущее растение полноценно развивалось, досвечивает рассаду фитолампами.

- Я с замиранием сердца наблюдаю, как появляются белые петельки помидоров, а потом и первые листочки. Для моей души — это настоящая отрада, - рассказала Риарита Попова. - Землю для посадки использую смешанную, большую часть со своего огорода и меньшую – покупную. Дополнительно в грунт для рассады добавляю вермикулит для улучшения качества грунта. Вермикулит является хорошим дренажным средством, не даёт земле уплотняться, облегчает доступ воздуха к корням растений и неплохо удерживает влагу.

Нам удалось побывать в теплице у Риариты Федоровны в сезон плодоношения томатов и увидеть всю эту красоту своими глазами. От сор-тового разнообразия помидоров голова идёт кругом, их у земледелицы более 50. За томатами, что появились на её грядках впервые, а в этом году их более 30 видов, она внимательно наблюдает и бракует на следующий сезон те, что не понравились.

Новичок теплицы «Рейсетомейт» подкупает своей экстравагантностью

Первый, самый необычный томат, на который сразу падает взгляд – это первогодка «Рейсетомейт». Хозяйка усадьбы выписала его из Челябинска, заинтересовала уникальность этого плода. Структура томата такая, что его можно, словно дольки апельсина, отламывать кусочками. «Рейсетомейт» наверняка придется по нраву любителям полакомиться помидорами прямо с куста.

Другой отличник урожая - сорт «Лапочка». У этого томата ствол буквально облеплен небольшими розовыми плодами. Кисло-сладкий помидор отлично подходит как для свежего потребления, так и цельноплодного консервирования.

Нельзя пройти мимо больших алых перчинок на стволах. Имя гигантов – «Корнабель». Устойчивый к неблагоприятным погодным условиям гибрид, очень урожайный, вкусный, плотный и мясистый. По словам Риариты Федоровны, настоящим любимчиком её гостей является крупноплодный сорт «Батяня». Действительно, на этот томат трудно не обратить внимание, ствол увешан плодами массой примерно по 300-400 граммов.

Первый урожай в этом году разумная земледелица собрала 26 июня. Ведь с подоконника в тепличный грунт помидоры перебрались ещё в апреле.

Хозяйка «кладовой витаминов» - Риарита Попова

- При посадке в лунку я добавляю суперфосфат, это удобрение придает сладость будущим плодам. Ещё использую фитоспорин, он предотвращает развитие грибковых болезней. Поливаю им лунку при посадке, потом не повторяю. Никогда не кладу перегной, иначе листва буйствует. Когда я жила на Камчатке, у нас было принято добавлять в лунку мелкие рыбешки мойвы. Но предупреждаю сразу, что коты к вам на участок со всей округи сбегутся. Если побеги переросли, можно, не поливая, уложить их спиралью в неглубокую траншею. Это улучшит корневую систему растения и даст отличные плоды. Но нижние листья перед таким способом посадки лучше оборвать, чтобы в земле не гнили, - поделилась своими секретами земледелица.

Теплица у Риариты Федоровны не отапливаемая, поэтому при высадке рассады она укрывает растения - ставит дуги и накрывает сначала агротексом белого цвета плотностью 60 г/м2, а сверху ещё и полиэтиленовой пленкой. Проводит земледелица и мульчирование земли, укрывая тепличный грунт сухой скошенной травой, отступая от стволов помидоров примерно по 10 см. Чтобы томаты радовали своим вкусом - были сладкими, Риарита Фёдоровна при поливе добавляет на ведро воды четыре капли йода. Интересная у хозяйки усадьбы и система пометки помидоров – воткнутые рядом со стеблем пластиковые одноразовые ножи или ложки. Названия на них пишутся водостойкими маркерами. Удобно и практично.

- Одна теплица кормит нас круглый год разными овощными культурами, - рассказала Риарита. - В начале апреля я высаживаю лук на зелень, редис, а глубокой осенью сею салат, укроп, базилик и петрушку. Так как земля к этому времени уже мерзлая, семена этих культур всходят ранней весной. Также в сентябре, после сбора урожая, мы сеем поверху сидерат – белую горчицу. Самих растений помидоров в теплице не много, поэтому между томатами я сею ещё что-нибудь. В прошлом году здесь росли сладкие огурдыни, в этом году по стеблям помидоров плетётся дыня «Мирон».

Ещё один чудо-помидор, уютно чувствующий себя в теплице Риариты Федоровны, гибрид «Ликёр». Его небольшие оранжевые плоды очень сладкие и все, как на подбор, одного размера. Настоящие любимцы нашей героини - гибриды Черри «Марс» и «Ира». Попробовав, понимаешь, за что хозяйка их так ценит. Ровные небольшие томаты имеют потрясающий сладкий вкус. Они отлично переносят консервацию и радуют своим необыкновенным вкусом всю зиму. Хороши для маринадов и помидоры «Хьюго».

Тринадцать богатырей гибрида Черри равны, как на подбор

Также в числе фаворитов у Риариты Федоровны «Южный загар», «Золотой Кенигсберг», «Скиф» и двуцветный, сладкий, мясистый помидор «Сокровище инков». Много на тепличных грядках помидоров фиолетовых сортов. По нраву хозяйке - «Черная богиня», «Индиго Роуз», «Земба» и «Смурфиника». Они прекрасны по своим вкусовым качествам и хороши для маринадов. Новичок среди томатов - «Жимолостный» - также стал любимчиком за интересный фруктовый вкус. В этом году появился ещё один красивый сорт - «Банановые ноги». По словам Риариты Федоровны, когда выглядывает солнце, эти помидоры светятся на стеблях словно янтари.

Ну и куда же без настоящего розового гиганта, грузно свисающего прямо у входа в «кладовую витаминов» – «Бычьего сердца». В прошлом году он стал настоящим рекордсменом в весе, набрав 1300 граммов, в этот раз плоды пока ещё по граммов 600.

Ирина Дьячкова

● Сезонное

Джем из яблок

1 кг яблок, 3 стакана сахара, 2 стакана воды.

Яблоки разрезать на дольки, удалить сердцевину.

Можно варить джем из неочищенных от кожуры яблок, но вкуснее он будет, если кожуру срезать. Дольки нарезать на тонкие ломтики. Добавить воды, 1 стакан сахара. Варить, пока яблоки не начнут развариваться (30 минут на очень медленном огне). Затем добавить остальной сахар и варить джем из яблок до готовности еще 60 минут (также на очень медленном огне). Каждые 10-15 минут джем нужно аккуратно перемешивать. Приятного аппетита!

Царское грушевое варенье

1 кг груши, 1,2 кг сахара, 1 стакан воды, 1 лимон.

Груши очистить от семян, кожицы и нарезать крупными ломтиками. Лимон вымыть, нарезать кружочками, удалить семена и залить кипятком. Кипятить 3 минуты. Отвар слить и сварить на нем сироп, добавляя постепенно сахар.

Кипящим сиропом залить груши, выдержать 2 часа. После варить на медленном огне, снимая с поверхности образовавшуюся пену, до прозрачности грушевых ломтиков и легкого загустения сиропа.

Разложить варенье по сухим теплым стерилизованным банкам и закатать.

Повидло из груш

1 кг груши, 600 гр сахара, 500 мл воды.

Для повидла нужно взять спелые груши, промыть их и дать стечь воде. Нарезать дольками и удалить сердцевину. Затем переложить груши в эмалированную кастрюлю с водой, накрыть крышкой и тушить на среднем огне до полного размягчения плодов.

Полученную массу в горячем состоянии нужно протереть через сито. Шкурки убрать. Пюре поместить в эмалированный таз и уваривать до уменьшения первоначального объема в два раза, при слабом кипении, помешивая, примерно 1 час. После чего при постоянном помешивании добавить небольшими порциями сахар и варить повидло до готовности (30-40 минут). Разложить готовое грушевое пюре по сухим теплым стерилизованным банкам, закатать и перевернуть. После охлаждения до 40-50 градусов банки с повидлом из груши следует поставить вверх крышками.

Слива в сиропе

Сливы - 350 гр, воды - 280 гр, сахар - 75 гр.

Сливу освободить от хвостиков и загрузить в емкость с прохладной водой на пару минут. Затем сливу промокнуть полотенцем. В стерилизованные сухие банки плотно уложить подготовленные сливы. Вскипятить отмеренное количество воды и дать постоять около 7 минут.

Затем воду перелить в алюминиевую мисочку, загрузить отмеренное количество сахара. Поставить на плиту, кипятить пару минут, до растворения сахара. Должен получиться сироп с приятным желтоватым оттенком. Сиропом залить сливы в банках.

Банки плотно закрыть стерилизованными крышками, перевернуть, укутать тёплой тканью и убрать до полного остывания. Через сутки развернуть и переставить сливы в сиропе на зиму в прохладное помещение.

ПОНЕДЕЛЬНИК, 17 АВГУСТА

05.00, 09.15 «Доброе утро»
09.00, 12.00, 15.00 Новости
09.50 Модный приговор (6+)
10.50 Жить здорово! (16+)
12.10 Время покажет (16+)
15.10, 03.00 Давай поженимся! (16+)
16.00, 03.40 Мужское / Женское (16+)
18.00 Вечерние новости
18.40 На самом деле (16+)
19.40 Пусть говорят (16+)
21.00 «Время»
21.30 Т/с «ЖЕЛТЫЙ ГЛАЗ ТИГРА» (16+)
23.25 Т/с «ТОТ, КТО ЧИТАЕТ МЫСЛИ» («МЕНТАЛИСТ» (16+)
01.20 «Ген высоты, или Как пройти на Эверест» (16+)
02.15 Наедине со всеми (16+)

РОССИЯ 1

05.00, 09.30 Утро России
09.00, 14.30, 21.05 Вести. Местное время
09.55 О самом главном (12+)
11.00, 14.00, 17.00, 20.00 Вести
11.30 «Судьба человека» с Борисом Корчевниковым (12+)
12.40, 18.40 «60 минут» (12+)
14.55, 03.25 Т/с «ТАЙНЫ СЛЕДСТВИЯ» (12+)
17.15 «Андрей Малахов. Прямой эфир» (16+)
21.20 Т/с «ЛАБИРИНТЫ» (12+)
01.40 Т/с «ДОКТОР РИХТЕР» (16+)

МАТЧ!

07.00, 13.05, 21.35 Все на Матч!
07.45 Формула-1. Гран-при Испании (0+)
09.50 Формула-2. Гран-при Испании. Гонка 2 (0+)
11.00 «Мо Салах. Фараон» (12+)
12.00 «Рождённые побеждать» (12+)
12.45 «Боевая профессия» (16+)
13.00, 15.55, 19.00, 01.15, 04.00 Новости
16.00 Футбол. Лига Европы. «Финал 8-ми». 1/2 финала. Трансляция из Германии (0+)
18.00 «После футбола» с Георгием Черданцевым (12+)
19.05 Смешанные единоборства. Наши в Bellator (16+)
20.35, 02.45 Специальный репортаж (12+)
21.05 «Нефутбольные истории» (12+)
22.25 Шахматы. Онлайн-тур Магнуса Карлсена. «Grand Final» (0+)
22.55 Все на хоккей!
23.25 «Тафгай. История Боба Проберта» (12+)
01.20 Профессиональный бокс. А. Поветкин - К. Такам. Трансляция из Москвы (16+)
02.05 Профессиональный бокс. А. Поветкин - М. Чарр. Трансляция из Москвы (16+)
03.00 Футбол. Тинькофф Российская Премьер-лига. Обзор тура (0+)
04.10 Все на футбол!
04.45 Футбол. Лига Европы. «Финал 8-ми». 1/2 финала. Прямая трансляция из Германии

РОССИЯ К

06.30 Письма из провинции
07.00 Легенды мирового кино
07.30, 19.45, 01.35 «Человек и Солнце»
08.20, 20.30, 23.10 Цвет времени
08.35 Х/ф «ЦЫГАН»
10.00, 19.30 Новости культуры
10.15 «Серые киты Сахалина»
10.55 Искусственный отбор
11.35 Academia
12.25 «Старший брат. Академик Николай Боголюбов»
13.05 «Забытое ремесло»
13.20, 00.55 «Путеводитель по оркестру Юрия Башмета»
14.00 «Красивая планета»
14.15, 20.55 «В поисках радости. Театральная повесть в пяти вечерах»
14.55 Х/ф «КРАСАВЕЦ-МУЖЧИНА»
17.05 «Три тайны адвоката Плевако»
17.35 «Книги, заглянувшие в будущее»
18.05 Иностранное дело
18.45 «Острова»
20.40 «Спокойной ночи, малыши!»
21.35 Спектакль «Юбилей ювелира»
23.20 «Соло для одиноких сов. Энтони Блант»
00.00 Т/с «ОТЧАЯННЫЕ РОМАНТИКИ» (18+)
02.15 «Запечатленное время»
02.45 Pro memoria
03.00 Перерыв в вещании

ГУБЕРНИЯ ТЕЛЕКАНАЛ

07.00, 07.05, 08.05, 09.50 «Утро с «Губернией» (0+)
08.00, 19.00, 21.00, 23.00, 01.35, 03.50, 05.30 Новости (16+)
09.00, 14.25, 18.05, 06.15 Открытая кухня (0+)
10.50, 13.00 «Школа здоровья» (16+)
11.00 Кинопоказ
12.40 «Благовест» (0+)
14.00, 15.55, 17.35 Губерния сейчас (16+)
15.15, 15.50, 17.00, 18.00 Прогноз погоды (0+)
15.20 Моя история Павел Санаев (12+)
16.20 Легенды крыма 3 (12+)
16.50, 20.50, 21.45, 23.50, 01.25, 03.40, 05.20 «Место происшествия» (16+)
17.10, 00.00 Достояние республики (12+)
19.45, 22.00, 00.30, 02.45 Говорит «Губерния» (16+)
02.15 «На рыбалку» (16+)
04.30 «Зеленый сад» (0+)
05.00 Секретные материалы (16+)

НТВ

05.05 Т/с «МУХТАР. НОВЫЙ СЛЕД» (16+)
06.00 Утро. Самое лучшее (16+)
08.00, 10.00, 13.00, 16.00, 19.00 «Сегодня»
08.25, 10.25 Т/с «ВЫСОКИЕ СТАВКИ» (16+)
13.25 «Обзор. Чрезвычайное происшествие»
14.00, 00.25 Место встречи (16+)
16.25 ДНК (16+)
18.30, 19.40 Т/с «БАЛАБОЛ» (16+)
21.15 Т/с «РОСТОВ» (16+)
02.20 Мы и наука. Наука и мы (12+)
03.05 «Их нравы» (0+)
03.40 Т/с «ДЕЛО ВРАЧЕЙ» (16+)

СТС

06.00, 05.50 Ералаш (0+)
06.25 «Босс-молокосос. Снова в деле» (6+)
06.45 «Приключения Вуди и его друзей» (0+)
07.25 Х/ф «НЯНЯ» (12+)
09.20 Х/ф «ВКУС ЖИЗНИ» (12+)
11.25 Х/ф «(НЕ)ИДЕАЛЬНЫЙ МУЖЧИНА» (12+)
13.20 Т/с «КУХНЯ» (16+)
17.35 Т/с «НАГИЕВ НА КАРАНТИНЕ» (16+)
19.00 «Сториз» (16+)
20.00 Х/ф «НОЧЬ В МУЗЕЕ» (12+)
22.10 Х/ф «СКАЗКИ НА НОЧЬ» (12+)
00.10 Х/ф «КЛИК. С ПУЛЬТОМ ПО ЖИЗНИ» (12+)
02.10 Х/ф «НЯНЯ-2» (16+)
03.40 Х/ф «НЯНЯ-3. ПРИКЛЮЧЕНИЯ В РАЮ» (12+)
05.05 М/ф «Тайна третьей планеты» (0+)

РЕН

05.00, 04.25 «Территория заблуждений» с Игорем Прокопенко (16+)
06.00, 15.00 «Документальный проект» (16+)
07.00 «С бодрым утром!» (16+)
08.30, 12.30, 16.30, 19.30, 23.00 «Новости» (16+)
09.00 Засекреченные списки (16+)
11.00 «Как устроен мир» с Тимофеем Баженовым (16+)
12.00, 16.00, 19.00 «Информационная программа 112» (16+)
13.00 «Загадки человечества» с Олегом Шишкиным (16+)
14.00 «Невероятно интересные истории» (16+)
17.00 «Тайны Чапман» (16+)
18.00 «Самые шокирующие гипотезы» (16+)
20.00 Х/ф «КРЕПКИЙ ОРЕШЕК-3: ВОЗМЕЗДИЕ» (16+)
22.25 «Водить по-русски» (16+)
23.30 «Неизвестная история» (16+)
00.30 Т/с «ПАДЕНИЕ ОРДЕНА» (18+)
02.50 Х/ф «МАЙКЛ» (12+)

«Че»

06.00, 04.30 Т/с «ВИОЛА ТАРАКАНОВА. В МИРЕ ПРЕСТУПНЫХ СТРАСТЕЙ-3» (12+)
08.00 Дорожные войны (16+)
09.30, 11.30 Дорожные войны 2.0 (16+)
10.00 Дорожные войны. Лучшее (16+)
12.00 +100500 (16+)
13.30, 03.30 Улётное видео (16+)
14.30 Утилизатор (12+)
15.30 Экстрасенсы-детективы (16+)
19.30, 20.30 Решала (16+)
22.30, 23.00 Опасные связи (16+)
00.00 Т/с «МИР ДИКОГО ЗАПАДА» (18+)

ТВ3

06.00 Мультфильмы (0+)
09.30, 10.05, 10.40, 11.15, 17.30, 18.00 «Слепая» (16+)
11.50, 12.25, 13.00, 13.30, 16.00, 16.30, 17.00 Гадалка (16+)
14.00, 14.30 Знаки судьбы (16+)
15.00 Мистические истории (16+)
18.30, 19.30 Т/с «НЕИЗВЕСТНЫЙ» (16+)
20.30, 21.15, 22.10 Т/с «КОСТИ» (12+)
23.00 Х/ф «ВНИЗУ» (16+)
01.00 Х/ф «АВТОМОБИЛЬ: ДОРОГА МЕСТИ» (16+)
02.30, 03.15, 04.00, 04.45, 05.30 Дневник экстрасенса с Фатимой Хадуевой (16+)

ТВЦ

06.00 «Настроение»
08.10 «КАМЕНСКАЯ» (16+)
10.20 «Ласковый май». Лекарство для страны» (12+)
11.30, 14.30, 17.50, 22.00, 00.00 События
11.50 Т/с «ОНА НАПИСАЛА УБИЙСТВО» (12+)
13.40 «Мой герой» (12+)
14.50 Город новостей
15.05 Т/с «МИСС МАРПЛ АГАТЫ КРИСТИ» (12+)
16.55 «Прощание» (12+)
18.15, 02.55 Т/с «АЛМАЗЫ ЦИРЦЕИ» (12+)
22.35 Специальный репортаж (16+)
23.05, 01.35 «Знак качества» (16+)
00.35 «Петровка, 38» (16+)
00.55 Хроники московского быта (12+)
02.15 «Кто убил Бенито Муссолини?» (12+)

5

05.00, 09.00, 13.00, 17.30, 03.20 «Известия»
05.25, 06.15, 07.05, 08.05 Т/с «УЛИЦЫ РАЗБИТЫХ ФОНАРЕЙ» (16+)
09.25, 10.20, 11.20, 12.15, 13.25, 13.40, 14.35, 15.35, 16.25 Т/с «ВЫЖИТЬ ЛЮБОЙ ЦЕНОЙ» (16+)
17.45, 18.40 Т/с «ПЯТНИЦКИЙ» (16+)
19.40, 20.35, 21.25, 22.20, 00.30 Т/с «СЛЕД» (16+)
23.10 Т/с «СВОИ-2» (16+)
00.00 «Известия. Итоговый выпуск»
01.15, 01.55, 02.25, 02.50, 03.30, 04.05, 04.30 Т/с «ДЕТЕКТИВЫ» (16+)

Д

06.30 «6 кадров» (16+)
06.55, 04.55 «По делам несовершеннолетних» (16+)
09.05 «Давай разведёмся!» (16+)
10.10, 03.20 «Тест на отцовство» (16+)
12.20, 02.30 «Реальная мистика» (16+)
13.25, 01.35 «Понять. Простить» (16+)
14.30, 01.05 «Порча» (16+)
15.05 Х/ф «КРЫЛЬЯ» (16+)
19.00 Х/ф «ПУАНТЫ ДЛЯ ПЛЮШКИ» (16+)
23.10 Т/с «ЖЕНСКИЙ ДОКТОР» (16+)

ЗВЕЗДА

06.10 «Легенды госбезопасности» (16+)
07.05 «Не факт!» (6+)
07.35, 08.15 Х/ф «ЖИЗНЬ И УДИВИТЕЛЬНЫЕ ПРИКЛЮЧЕНИЯ РОБИНЗОНА КРУЗО» (0+)
08.00, 13.00, 21.15 Новости дня
09.45 «Сделано в СССР» (6+)
10.05, 13.15 Т/с «ВИКИНГ-2» (16+)
14.25, 15.15, 16.10, 17.05 «Битва за небо. История военной авиации России» (12+)
17.00 Военные новости
18.10 «Освобождение» (12+)
18.30 «Специальный репортаж» (12+)
18.50 «Битва ставок» (12+)
19.40, 20.25 «Загадки века» с Сергеем Медведевым (12+)
21.25 «Открытый эфир» (12+)
23.05 Т/с «ГОСУДАРСТВЕННАЯ ГРАНИЦА» (12+)
03.45 Х/ф «ГДЕ 042?» (12+)
04.55 «Морской дозор» (6+)

6ТВ

05.00, 11.50, 15.30, 00.40 «Документальный цикл программ» (12+)
06.00, 16.50 Аналитика (16+)
06.20 «Утро в городе» (12+)
10.00 Т/с «НЕОБЫКНОВЕННАЯ СЕМЕЙКА» (16+)
10.50 Т/с «ДОКТОР БЛЕЙК» (16+)
12.20 Т/с «РАЗВОД» (16+)
13.10 Смотрите, кто заговорил (0+)
13.20 «Люди силы» (16+)
14.10 «Агрессивная среда» (12+)
15.00 Т/с «СЕМЕЙНЫЙ БИЗНЕС» (16+)
17.20 Т/с «АКАДЕМИЯ» (12+)
19.00, 21.30, 00.00 Новости. Хабаровск (16+)
19.40 Т/с «ДЕПАРТАМЕНТ» (16+)
22.10 Х/ф «ЛЮБОВЬ ОТ ВСЕХ БОЛЕЗНЕЙ» (16+)
01.30 Кино, сериалы, информационно-познавательные, развлекательные программы (16+)

ВТОРНИК, 18 АВГУСТА

05.00, 09.15 «Доброе утро»
09.00, 12.00, 15.00 Новости
09.50 Модный приговор (6+)
10.50 Жить здорово! (16+)
12.10 Время покажет (16+)
15.10, 02.55 Давай поженимся! (16+)
16.00, 03.35 Мужское / Женское (16+)
18.00 Вечерние новости
18.40 На самом деле (16+)
19.40 Пусть говорят (16+)
21.00 «Время»
21.30 Т/с «ЖЕЛТЫЙ ГЛАЗ ТИГРА» (16+)
23.25 Т/с «ТОТ, КТО ЧИТАЕТ МЫСЛИ» («МЕНТАЛИСТ» (16+)
01.15 «Ген высоты, или Как пройти на Эверест» (16+)
02.10 Наедине со всеми (16+)

РОССИЯ 1

05.00, 09.30 Утро России
09.00, 14.30, 21.05 Вести. Местное время
09.55 О самом главном (12+)
11.00, 14.00, 17.00, 20.00 Вести
11.30 «Судьба человека» с Борисом Корчевниковым (12+)
12.40, 18.40 «60 минут» (12+)
14.55, 03.25 Т/с «ТАЙНЫ СЛЕДСТВИЯ» (12+)
17.15 «Андрей Малахов. Прямой эфир» (16+)
21.20 Т/с «ЛАБИРИНТЫ» (12+)
01.40 Т/с «ДОКТОР РИХТЕР» (16+)

МАТЧ!

07.00 Тотальный футбол
07.30, 20.20 Специальный репортаж (12+)
07.40, 13.05, 21.35 Все на Матч!
08.25 Смешанные единоборства. В. Галиев - А. Адаев. АСА 98. Трансляция из Грозного (16+)
09.50 «Не о боях» (16+)
10.00 «Династия» (12+)
11.00 Футбол. «Ювентус» (Италия) - «Реал» (Мадрид, Испания). Юношеская лига УЕФА. 1/8 финала. Трансляция из Швейцарии (0+)
13.00, 15.55, 19.00, 23.55, 04.00 Новости
16.00 Футбол. Лига Европы. «Финал 8-ми». 1/2 финала. Трансляция из Германии (0+)
18.00 Футбол. Тинькофф Российская Премьер-лига. Обзор тура (0+)
19.05 Смешанные единоборства. Лига тяжеловесов (16+)
19.50 «Команда Фёдора» (12+)
20.35 «Тот самый бой. Денис Лебедев» (12+)
21.05 «Нефутбольные истории» (12+)
22.25 Шахматы. Онлайн-тур Магнуса Карлсена. «Grand Final» (0+)
22.55 «Спортивный детектив» (16+)
00.00 Футбол. Обзор Лиги чемпионов (0+)
01.20, 04.10 Все на футбол!
01.50 Футбол. «Тамбов» - «Химки» (Московская область). Тинькофф Российская Премьер-лига. Прямая трансляция
04.45 Футбол. Лига чемпионов. «Финал 8-ми». 1/2 финала. Прямая трансляция из Португалии

РОССИЯ К

06.30 Письма из провинции
07.00 Легенды мирового кино
07.30, 19.45, 01.35 «Человек и Солнце»
08.25, 17.35 «Книги, заглянувшие в будущее»
08.55, 22.15 Х/ф «БЕРЕГ ЕГО ЖИЗНИ»
10.00, 19.30 Новости культуры
10.15, 21.35 «Холод»
10.55 Искусственный отбор
11.35 Academia
12.25 «Соло для одиноких сов. Энтони Блант»
13.05 «Забытое ремесло»
13.20, 00.55 «Путеводитель по оркестру Юрия Башмета»
14.00 «Красивая планета»
14.15, 20.55 «В поисках радости. Театральная повесть в пяти вечерах»
14.55 Спектакль «Последняя жертва»
18.05 Иностранное дело
18.45 «Наше кино. Чужие берега»
20.40 «Спокойной ночи, малыши!»
23.20 «Соло для одиноких сов. Рауль Валленберг»
00.00 Т/с «ОТЧАЯННЫЕ РОМАНТИКИ» (18+)
02.30 «Запечатленное время»
03.00 Перерыв в вещании

ГУБЕРНИЯ ТЕЛЕКАНАЛ

07.00, 07.05, 08.05, 09.50 «Утро с «Губернией» (0+)
08.00, 11.00, 19.00, 21.00, 23.10, 03.00, 05.30 Новости (16+)
09.00, 14.25, 18.05, 06.15 Открытая кухня (0+)
10.50 «Школа здоровья» (16+)
11.50, 16.50, 20.50, 21.45, 23.50, 02.00, 03.45, 05.20 «Место происшествия» (16+)
12.00, 19.45, 22.10, 02.10, 03.55 Говорит «Губерния» (16+)
13.05 Невероятная наука (12+)
14.00, 15.55, 17.35 Губерния сейчас (16+)
15.15, 15.50, 17.00, 18.00 Прогноз погоды (0+)
15.20 Ойкумена Федора Конюхова (12+)
16.20 Легенды крыма 3 (12+)
17.10 Достояние республики (12+)
22.00, 05.10 Лайт Life (16+)
00.00 Х/ф «ТОЧКА НЕВОЗВРАТА» (12+)
04.50 «Благовест» (0+)

НТВ

05.05 Т/с «МУХТАР. НОВЫЙ СЛЕД» (16+)
06.00 Утро. Самое лучшее (16+)
08.00, 10.00, 13.00, 16.00, 19.00 «Сегодня»
08.25, 10.25 Т/с «ВЫСОКИЕ СТАВКИ» (16+)
13.25 «Обзор. Чрезвычайное происшествие»
14.00, 00.25 Место встречи (16+)
16.25 ДНК (16+)
18.30, 19.40 Т/с «БАЛАБОЛ» (16+)
21.15 Т/с «РОСТОВ» (16+)
02.20 Т/с «ДЕЛО ВРАЧЕЙ» (16+)

СТС

06.00, 05.50 Ералаш (0+)
06.40, 16.50, 17.35 Т/с «НАГИЕВ НА КАРАНТИНЕ» (16+)
08.00 «Сториз» (16+)
09.00 Х/ф «СКАЗКИ НА НОЧЬ» (12+)
11.00 Т/с «СЕНЯ-ФЕДЯ» (16+)
13.05 Т/с «КУХНЯ» (16+)
19.00 «Сториз» (16+)
20.00 Х/ф «НОЧЬ В МУЗЕЕ-2» (12+)
22.05 Х/ф «ИНДИАНА ДЖОНС. В ПОИСКАХ УТРАЧЕННОГО КОВЧЕГА» (0+)
00.30 Х/ф «ХРОНИКИ РИДДИКА. ЧЁРНАЯ ДЫРА» (16+)
02.25 Х/ф «С ГЛАЗ - ДОЛОЙ, ИЗ ЧАРТА - ВОН!» (16+)
04.00 Х/ф «КВАРТИРКА ДЖО» (12+)
05.15 М/ф «Чиполлино» (0+)

РЕН

05.00, 04.25 «Территория заблуждений» с Игорем Прокопенко (16+)
06.00 «Документальный проект» (16+)
07.00 «С бодрым утром!» (16+)
08.30, 12.30, 16.30, 19.30, 23.00 «Новости» (16+)
09.00 «Неизвестная история» (16+)
10.00, 15.00 Засекреченные списки (16+)
11.00 «Как устроен мир» с Тимофеем Баженовым (16+)
12.00, 16.00, 19.00 «Информационная программа 112» (16+)
13.00, 23.30 «Загадки человечества» с Олегом Шишкиным (16+)
14.00 «Невероятно интересные истории» (16+)
17.00, 03.35 «Тайны Чапман» (16+)
18.00, 02.50 «Самые шокирующие гипотезы» (16+)
20.00 Х/ф «КРЕПКИЙ ОРЕШЕК 4.0» (16+)
22.35 «Водить по-русски» (16+)
00.30 Т/с «ПАДЕНИЕ ОРДЕНА» (18+)

«Че»

06.00, 04.20 Т/с «ВИОЛА ТАРАКАНОВА. В МИРЕ ПРЕСТУПНЫХ СТРАСТЕЙ-3» (12+)
08.00 Дорожные войны (16+)
09.30, 11.30 Дорожные войны 2.0 (16+)
10.00 Дорожные войны. Лучшее (16+)
12.00 +100500 (16+)
13.30, 04.00 Улётное видео (16+)
14.30 Утилизатор (12+)
15.30 Экстрасенсы-детективы (16+)
19.30, 20.30 Решала (16+)
22.30, 23.00 Опасные связи (16+)
00.00 Т/с «МИР ДИКОГО ЗАПАДА» (18+)

ТВ3

06.00, 05.45 Мультфильмы (0+)
09.30, 10.05, 10.40, 11.15, 17.30, 18.00 «Слепая» (16+)
11.50, 12.25, 13.00, 13.30, 16.00, 16.30, 17.00 Гадалка (16+)
14.00, 14.30 Знаки судьбы (16+)
15.00 Мистические истории (16+)
18.30, 19.30 Т/с «НЕИЗВЕСТНЫЙ» (16+)
20.30, 21.15, 22.10 Т/с «КОСТИ» (12+)
23.00 Х/ф «УНИВЕРСАЛЬНЫЙ СОЛДАТ» (16+)
01.15 Х/ф «ИСТЕРИЯ» (18+)
02.45, 03.30, 04.15, 05.00 «Знахарки» (16+)

ТВЦ

06.00 «Настроение»
08.10 «Доктор И...» (16+)
08.40 Х/ф «СУМКА ИНКАССАТОРА» (12+)
10.35 «Георгий Бурков. Гамлет советского кино» (12+)
11.30, 14.30, 17.50, 22.00 События
11.50 Т/с «ОНА НАПИСАЛА УБИЙСТВО» (12+)
13.40 «Мой герой» (12+)
14.50 Город новостей
15.05 Т/с «МИСС МАРПЛ АГАТЫ КРИСТИ» (12+)
16.55 «Прощание» (12+)
18.15, 02.55 Т/с «СФИНКСЫ СЕВЕРНЫХ ВОРОТ» (12+)
22.35 «Осторожно, мошенники!» (16+)
23.05, 01.35 «Наталья Гундарева. Чужое тело» (16+)
00.00 События. 25-й час
00.35 «Петровка, 38» (16+)
00.55 «Приговор. «Басаевцы» (16+)
02.20 «Ракетчики на продажу» (12+)

5

05.00, 09.00, 13.00, 17.30, 03.20 «Известия»
05.25, 06.20, 07.05, 08.00 Т/с «УЛИЦЫ РАЗБИТЫХ ФОНАРЕЙ» (16+)
09.25, 10.20, 11.20, 12.20, 13.25 Т/с «ВЫЖИТЬ ЛЮБОЙ ЦЕНОЙ» (16+)
13.45, 14.40, 15.35, 16.25 Т/с «ШЕФ. НОВАЯ ЖИЗНЬ» (16+)
17.45, 18.40 Т/с «ПЯТНИЦКИЙ» (16+)
19.40, 20.35, 21.25, 22.15, 00.30 Т/с «СЛЕД» (16+)
23.10 Т/с «СВОИ-2» (16+)
00.00 «Известия. Итоговый выпуск»
01.10, 01.55, 02.25, 02.50, 03.30, 04.05, 04.30 Т/с «ДЕТЕКТИВЫ» (16+)

Д

06.30 «6 кадров» (16+)
06.50, 04.50 «По делам несовершеннолетних» (16+)
09.00 «Давай разведёмся!» (16+)
10.05, 03.15 «Тест на отцовство» (16+)
12.15, 02.25 «Реальная мистика» (16+)
13.20, 01.30 «Понять. Простить» (16+)
14.25, 01.00 «Порча» (16+)
14.55 Х/ф «ПУАНТЫ ДЛЯ ПЛЮШКИ» (16+)
19.00 Х/ф «ВЧЕРА. СЕГОДНЯ. НАВСЕГДА...» (16+)
23.05 Т/с «ЖЕНСКИЙ ДОКТОР» (16+)

ЗВЕЗДА

05.50 Х/ф «КЛЮЧИ ОТ НЕБА» (0+)
07.35, 08.15, 00.55 Х/ф «ТРЕВОЖНЫЙ ВЫЛЕТ» (12+)
08.00, 13.00, 21.15 Новости дня
09.50, 13.15, 03.00 Т/с «НА УГЛУ, У ПАТРИАРШИХ...» (16+)
14.40, 17.05 Т/с «НА УГЛУ, У ПАТРИАРШИХ-2» (16+)
17.00 Военные новости
18.10 «Освобождение» (12+)
18.30 «Специальный репортаж» (12+)
18.50 «Битва ставок» (12+)
19.40, 20.25 «Улика из прошлого» (16+)
21.25 «Открытый эфир» (12+)
23.05 Х/ф «СУВЕНИР ДЛЯ ПРОКУРОРА» (12+)
02.20 «Легенды госбезопасности» (16+)

6ТВ

05.10 Мультфильмы (6+)
05.30, 11.40, 19.00, 21.30, 00.00 Новости. Хабаровск (16+)
06.10, 07.00 «Утро в городе» (12+)
06.50, 17.00 Смотрите, кто заговорил (0+)
10.00 Т/с «НЕОБЫКНОВЕННАЯ СЕМЕЙКА» (16+)
10.50 Т/с «ДОКТОР БЛЕЙК» (16+)
12.30 Т/с «РАЗВОД» (16+)
13.20 «Люди силы» (16+)
14.10 «Агрессивная среда» (12+)
15.00 Т/с «СЕМЕЙНЫЙ БИЗНЕС» (16+)
15.30, 00.40 «Документальный цикл программ» (12+)
17.20 Т/с «АКАДЕМИЯ» (12+)
19.40 Т/с «ДЕПАРТАМЕНТ» (16+)
22.10 Х/ф «ТАИНСТВЕННЫЙ АЛЬБЕРТ НОББС» (16+)
01.30 Кино, сериалы, информационно-познавательные, развлекательные программы (16+)

В программе возможны изменения

СРЕДА, 19 АВГУСТА

05.00, 09.15 «Доброе утро»
09.00, 12.00, 15.00 Новости
09.50 Модный приговор (6+)
10.50 Жить здорово! (16+)
12.10 Время покажет (16+)
15.10, 03.05 Давай поженимся! (16+)
16.00, 03.45 Мужское / Женское (16+)
18.00 Вечерние новости
18.40 На самом деле (16+)
19.40 Пусть говорят (16+)
21.00 «Время»
21.30 Т/с «ЖЕЛТЫЙ ГЛАЗ ТИГРА» (16+)
23.25 Т/с «ТОТ, КТО ЧИТАЕТ МЫСЛИ» («МЕНТАЛИСТ» (16+)
01.20 «Ген высоты, или Как пройти на Эверест» (16+)
02.25 Наедине со всеми (16+)

РОССИЯ 1

05.00, 09.30 Утро России
09.00, 14.30, 21.05 Вести. Местное время
09.55 О самом главном (12+)
11.00, 14.00, 17.00, 20.00 Вести
11.30 «Судьба человека» с Борисом Корчевниковым (12+)
12.40, 18.40 «60 минут» (12+)
14.55, 03.25 Т/с «ТАЙНЫ СЛЕДСТВИЯ» (12+)
17.15 «Андрей Малахов. Прямой эфир» (16+)
21.20 Т/с «ЛАБИРИНТЫ» (12+)
01.40 Т/с «ДОКТОР РИХТЕР» (16+)

МАТЧ!

07.00, 13.05, 01.05 Все на Матч!
07.45 Смешанные единоборства. С. Харитонов - М. Митрион. В. Минаков - Т. Джонсон. Bellator. Трансляция из США (16+)
09.20 «Не о боях» (16+)
09.30 «Утомлённые славой» (12+)
10.00 «Конёк Чайковской» (6+)
11.00 Футбол. «Турнир 8-ми». «Динамо» (Загреб, Хорватия) - «Бенфика» (Португалия). Юношеская лига УЕФА. 1/4 финала. Трансляция из Швейцарии (0+)
13.00, 15.55, 19.00, 23.20, 04.10 Новости
16.00 Футбол. Лига чемпионов. «Финал 8-ми». 1/2 финала. Трансляция из Португалии (0+)
18.00 «Исчезнувшие» (12+)
18.30 «Второе дыхание» (12+)
19.05 Профессиональный бокс. П. Маликов - И. Чаниев. А. Подусов - В. Вардынян. Трансляция из Латвии (16+)
20.35, 23.05 Специальный репортаж (12+)
20.55 Гандбол. «Ростов-Дон» - «Кубань» (Краснодар). Париматч «Финал четырёх» Кубка России. Женщины. 1/2 финала. Прямая трансляция из Москвы
22.35 Шахматы. Онлайн-тур Магнуса Карлсена. «Grand Final» (0+)
23.25 Гандбол. «Астраханочка» - ЦСКА. Париматч «Финал четырёх» Кубка России. Женщины. 1/2 финала. Прямая трансляция из Москвы
01.30 Футбол. «Динамо» (Москва) - «Ростов» (Ростов-на-Дону). Тинькофф Российская Премьер-лига. Прямая трансляция
04.20 Все на футбол!
04.45 Футбол. Лига чемпионов. «Финал 8-ми». 1/2 финала. Прямая трансляция из Португалии

РОССИЯ К

06.30 Лето Господне
07.00 Легенды мирового кино
07.30, 19.45, 01.35 «Раскрывая тайны Юпитера»
08.25, 17.35 «Книги, заглянувшие в будущее»
08.55, 22.15 Х/ф «БЕРЕГ ЕГО ЖИЗНИ»
10.00, 19.30 Новости культуры
10.15, 21.35 «Холод»
10.55 Искусственный отбор
11.35 Academia
12.25 «Соло для одиноких сов. Рауль Валленберг»
13.05 «Забытое ремесло»
13.20, 00.55 «Путеводитель по оркестру Юрия Башмета»
14.00 «Красивая планета»
14.15, 20.55 «В поисках радости. Театральная повесть в пяти вечерах»
14.55 Спектакль «Кабала святош»
17.10 «Знамя и оркестр, вперед!..»
18.05 Иностранное дело
18.45 «Наше кино. Чужие берега»
20.40 «Спокойной ночи, малыши!»
23.20 «Соло для одиноких сов. Мария Будберг»
00.00 Т/с «ОТЧАЯННЫЕ РОМАНТИКИ» (18+)
02.30 «Запечатленное время»
03.00 Перерыв в вещании

ГУБЕРНИЯ ТЕЛЕКАНАЛ

07.00 Профилактические работы
17.00, 19.45, 22.00, 00.40, 02.15, 04.05 Говорит «Губерния» (16+)
18.05, 06.15 Открытая кухня (0+)
19.00, 21.00, 23.00, 01.35, 03.20, 05.30 Новости (16+)
20.50, 21.45, 23.50, 03.10, 05.20 «Место происшествия» (16+)
00.15 «На рыбалку» (16+)
04.55 Планета Тайга. Тайны Кондона (12+)

НТВ

05.05 Т/с «МУХТАР. НОВЫЙ СЛЕД» (16+)
06.00 Утро. Самое лучшее (16+)
08.00, 10.00, 13.00, 16.00, 19.00 «Сегодня»
08.25, 10.25 Т/с «ВЫСОКИЕ СТАВКИ» (16+)
13.25 «Обзор. Чрезвычайное происшествие»
14.00, 00.25 Место встречи (16+)
16.25 ДНК (16+)
18.30, 19.40 Т/с «БАЛАБОЛ» (16+)
21.15 Т/с «РОСТОВ» (16+)
02.20 Т/с «ДЕЛО ВРАЧЕЙ» (16+)

СТС

06.00, 05.50 Ералаш (0+)
06.25 «Драконы. Гонки по краю» (6+)
06.45 «Приключения Вуди и его друзей» (0+)
07.15, 17.35 Т/с «НАГИЕВ НА КАРАНТИНЕ» (16+)
08.00 «Сториз» (16+)
09.00 Х/ф «ИНДИАНА ДЖОНС. В ПОИСКАХ УТРАЧЕННОГО КОВЧЕГА» (0+)
11.20 Уральские пельмени (16+)
11.45 Т/с «СЕНЯ-ФЕДЯ» (16+)
13.45 Т/с «КУХНЯ» (16+)
19.00 «Сториз» (16+)
20.00 Х/ф «НОЧЬ В МУЗЕЕ. СЕКРЕТ ГРОБНИЦЫ» (6+)
21.55 Х/ф «ИНДИАНА ДЖОНС И ХРАМ СУДЬБЫ» (0+)
00.20 Х/ф «ПЯТНИЦА» (16+)
02.00 Х/ф «ЗАПЛАТИ ДРУГОМУ» (16+)
03.55 Х/ф «С ГЛАЗ - ДОЛОЙ, ИЗ ЧАРТА - ВОН!» (16+)
05.30 М/ф «Сестрица Алёнушка и братец Иванушка» (0+)
05.40 М/ф «Лиса и волк» (0+)

РЕН

05.00 «Территория заблуждений» с Игорем Прокопенко (16+)
06.00 «Документальный проект» (16+)
07.00 «С бодрым утром!» (16+)
08.30, 12.30, 16.30, 19.30, 23.00 «Новости» (16+)
09.00, 15.00 Засекреченные списки (16+)
11.00 «Как устроен мир» с Тимофеем Баженовым (16+)
12.00, 16.00, 19.00 «Информационная программа 112» (16+)
13.00, 23.30 «Загадки человечества» с Олегом Шишкиным (16+)
14.00 «Невероятно интересные истории» (16+)
17.00, 02.55 «Тайны Чапман» (16+)
18.00, 02.05 «Самые шокирующие гипотезы» (16+)
20.00 Х/ф «СНЕГОУБОРЩИК» (16+)
22.15 «Смотреть всем!» (16+)
00.30 Т/с «ПАДЕНИЕ ОРДЕНА» (18+)
04.30 «Военная тайна» с Игорем Прокопенко (16+)

«Че»

06.00, 04.20 Т/с «ВИОЛА ТАРАКАНОВА. В МИРЕ ПРЕСТУПНЫХ СТРАСТЕЙ-3» (12+)
08.00 Дорожные войны (16+)
09.30, 11.30 Дорожные войны 2.0 (16+)
10.00 Дорожные войны. Лучшее (16+)
12.00 +100500 (16+)
13.30, 04.00 Улётное видео (16+)
14.30 Утилизатор (12+)
15.30 Экстрасенсы-детективы (16+)
19.30, 20.30 Решала (16+)
22.30, 23.00 Опасные связи (16+)
00.00 Т/с «МИР ДИКОГО ЗАПАДА» (18+)

ТВ3

06.00, 08.45 Мультфильмы (0+)
08.30 Рисуем сказки (0+)
09.30, 10.05, 10.40, 11.15, 17.30, 18.00 «Слепая» (16+)
11.50, 12.25, 13.00, 13.30, 16.00, 16.30, 17.00 Гадалка (16+)
14.00, 14.30 Знаки судьбы (16+)
15.00 Мистические истории (16+)
18.30, 19.30 Т/с «НЕИЗВЕСТНЫЙ» (16+)
20.30, 21.15, 22.10 Т/с «КОСТИ» (12+)
23.00 Х/ф «САБОТАЖ» (16+)
01.15 Кинотеатр «Arzamas» (12+)
02.00, 02.45, 03.30, 04.15, 05.15 Человек-невидимка (16+)

ТВЦ

06.00 «Настроение»
08.10 «Доктор И...» (16+)
08.40 Х/ф «МАКСИМ ПЕРЕПЕЛИЦА» (0+)
10.35 «Ольга Остроумова. Любовь земная» (12+)
11.30, 14.30, 17.50, 22.00 События
11.50 Т/с «ОНА НАПИСАЛА УБИЙСТВО» (12+)
13.40 «Мой герой» (12+)
14.50 Город новостей
15.05 Т/с «МИСС МАРПЛ АГАТЫ КРИСТИ» (12+)
16.55, 00.55 «Прощание» (16+)
18.15, 02.55 Т/с «ОТРАВЛЕННАЯ ЖИЗНЬ» (12+)
22.35 «Обложка» (16+)
23.10, 01.35 «Мужчины Галины Брежневой» (16+)
00.00 События. 25-й час
00.35 «Петровка, 38» (16+)
02.15 «Железный занавес опущен» (12+)

5

05.00, 09.00, 13.00, 17.30, 03.25 «Известия»
05.35, 06.20, 07.05, 08.00, 13.45, 14.40, 15.35, 16.30 Т/с «ШЕФ. НОВАЯ ЖИЗНЬ» (16+)
09.25, 10.25, 11.20, 12.20, 13.25 Т/с «ЛИТЕЙНЫЙ, 4» (16+)
17.45, 18.40 Т/с «ПЯТНИЦКИЙ» (16+)
19.40, 20.35, 21.25, 22.15, 00.30 Т/с «СЛЕД» (16+)
23.10 Т/с «СВОИ-2» (16+)
00.00 «Известия. Итоговый выпуск»
01.15, 01.55, 02.25, 02.55, 03.40, 04.10, 04.35 Т/с «ДЕТЕКТИВЫ» (16+)

Ð

06.30, 06.25 «6 кадров» (16+)
06.45, 05.35 «По делам несовершеннолетних» (16+)
08.50 «Давай разведёмся!» (16+)
09.55, 04.00 «Тест на отцовство» (16+)
12.05, 03.05 «Реальная мистика» (16+)
13.20, 02.15 «Понять. Простить» (16+)
14.25, 01.45 «Порча» (16+)
15.00 Х/ф «ВЧЕРА. СЕГОДНЯ. НАВСЕГДА...» (16+)
19.00 Х/ф «ЧУДО ПО РАСПИСАНИЮ» (16+)
23.05 Т/с «ЖЕНСКИЙ ДОКТОР» (16+)

Звезда

05.40 Т/с «НА УГЛУ, У ПАТРИАРШИХ...» (16+)
06.50, 08.15, 10.15, 13.15, 17.05, 01.55 Т/с «НА УГЛУ, У ПАТРИАРШИХ-2» (16+)
08.00, 13.00, 21.15 Новости дня
17.00 Военные новости
18.10 «Освобождение» (12+)
18.30 «Специальный репортаж» (12+)
18.50 «Битва ставок» (12+)
19.40, 20.25 «Секретные материалы» (12+)
21.25 «Открытый эфир» (12+)
23.05 Х/ф «ДЕЛО «ПЕСТРЫХ» (0+)
01.05 «Легенды госбезопасности» (16+)

6ТВ

05.10 Мультфильмы (6+)
05.30, 11.40, 19.00, 21.30, 00.10 Новости. Хабаровск (16+)
06.10, 07.00 «Утро в городе» (12+)
06.50 Смотрите, кто заговорил (0+)
10.00 Т/с «НЕОБЫКНОВЕННАЯ СЕМЕЙКА» (16+)
10.50 Т/с «ЧИСТО АНГЛИЙСКИЕ УБИЙСТВА» (12+)
12.20 Т/с «РАЗВОД» (16+)
13.10 «Люди силы» (16+)
14.10 «Агрессивная среда» (12+)
15.00 Т/с «СЕМЕЙНЫЙ БИЗНЕС» (16+)
15.30, 00.50 «Документальный цикл программ» (12+)
17.20 Т/с «АКАДЕМИЯ» (12+)
19.40 Т/с «ДЕПАРТАМЕНТ» (16+)
22.10 Х/ф «АГЕНТ ПОД ПРИКРЫТИЕМ» (12+)
01.40 Кино, сериалы, информационно-познавательные, развлекательные программы (16+)

ЧЕТВЕРГ, 20 АВГУСТА

05.00, 09.15 «Доброе утро»
09.00, 12.00, 15.00 Новости
09.50 Модный приговор (6+)
10.50 Жить здорово! (16+)
12.10 Время покажет (16+)
15.10, 02.45 Давай поженимся! (16+)
16.00, 03.25 Мужское / Женское (16+)
18.00 Вечерние новости
18.40 На самом деле (16+)
19.40 Пусть говорят (16+)
21.00 «Время»
21.30 Т/с «ЖЕЛТЫЙ ГЛАЗ ТИГРА» (16+)
23.25 Т/с «ТОТ, КТО ЧИТАЕТ МЫСЛИ» («МЕНТАЛИСТ» (16+)
01.20 «Гол на миллион» (18+)
02.05 Наедине со всеми (16+)

РОССИЯ 1

05.00, 09.30 Утро России
09.00, 14.30, 21.05 Вести. Местное время
09.55 О самом главном (12+)
11.00, 14.00, 17.00, 20.00 Вести
11.30 «Судьба человека» с Борисом Корчевниковым (12+)
12.40, 18.40 «60 минут» (12+)
14.55, 03.25 Т/с «ТАЙНЫ СЛЕДСТВИЯ» (12+)
17.15 «Андрей Малахов. Прямой эфир» (16+)
21.20 Т/с «ЛАБИРИНТЫ» (12+)
01.40 Т/с «ДОКТОР РИХТЕР» (16+)

МАТЧ!

07.00, 13.05, 21.05 Все на Матч!
07.45 Профессиональный бокс. М. Курбанов - И. Ильиев. Е. Тищенко - М. Аумада. Трансляция из Екатеринбурга (16+)
09.20 «Не о боях» (16+)
09.30 «Заклятые соперники» (12+)
10.00 «Продам медали» (12+)
11.00 Футбол. «Турнир 8-ми». Юношеская лига УЕФА. 1/4 финала. Трансляция из Швейцарии (0+)
13.00, 15.55, 19.00, 00.05, 03.35 Новости
16.00 Футбол. Лига чемпионов. «Финал 8-ми». 1/2 финала. Трансляция из Португалии (0+)
18.00, 02.35 Футбол. Тинькофф Российская Премьер-лига. Обзор тура (0+)
19.05 Смешанные единоборства. В. Немков - Р. Бейдер. Лучшие бои (16+)
20.35 «Где рождаются чемпионы?» (12+)
21.55 Шахматы. Онлайн-тур Магнуса Карлсена. «Grand Final» (0+)
22.25 Гандбол. Париматч «Финал четырёх» Кубка России. Женщины. Матч за 3-е место. Прямая трансляция из Москвы
00.10 «Правила игры» (12+)
00.40 Специальный репортаж
00.55 Гандбол. Париматч «Финал четырёх» Кубка России. Женщины. Финал. Прямая трансляция из Москвы
03.45 Футбол. Лига Европы. На пути к финалу (0+)

РОССИЯ К

06.30 Письма из провинции
07.00 Легенды мирового кино
07.30, 19.45, 01.35 «Пастер и Кох: битва гигантов в мире микробов»
08.25 «Книги, заглянувшие в будущее»
08.55, 22.15 Х/ф «БЕРЕГ ЕГО ЖИЗНИ»
10.00, 19.30 Новости культуры
10.15, 21.35 «Холод»
10.55 Искусственный отбор
11.35 Academia
12.25 «Соло для одиноких сов. Мария Будберг»
13.05 «Забытое ремесло»
13.20, 00.55 «Путеводитель по оркестру Юрия Башмета»
14.00 «Красивая планета»
14.15, 20.55 «В поисках радости. Театральная повесть в пяти вечерах»
14.55 Спектакль «Амадей»
17.35 «Библейский сюжет»
18.05 Иностранное дело
18.45 «Наше кино. Чужие берега»
20.40 «Спокойной ночи, малыши!»
23.20 «Соло для одиноких сов. Константин Мельник»
00.00 Т/с «ОТЧАЯННЫЕ РОМАНТИКИ» (18+)
02.30 «Запечатленное время»
03.00 Перерыв в вещании

ГУБЕРНИЯ ТЕЛЕКАНАЛ

07.00, 07.05, 08.05, 09.50 «Утро с «Губернией» (0+)
08.00, 11.00, 19.00, 21.00, 23.05, 03.00, 05.20 Новости (16+)
09.00, 14.25, 18.05, 06.00 Открытая кухня (0+)
10.50 «Школа здоровья» (16+)
11.50, 16.50, 20.50, 21.45, 23.50, 02.50, 05.00 «Место происшествия» (16+)
12.00, 19.45, 22.00, 01.55, 03.40 Говорит «Губерния» (16+)
13.05 Вся правда о… (12+)
14.00, 15.55, 17.35 Губерния сейчас (16+)
15.15, 15.50, 17.00, 18.00 Прогноз погоды (0+)
15.20 Достояние республики (12+)
16.25 «Зеленый сад» (0+)
17.05 Легенды крыма 3 (12+)
18.55, 21.55, 06.55 Мой бизнес (6+)
00.05 Кинопоказ
04.35 «На рыбалку» (16+)
06.45 Лайт Life (16+)

НТВ

05.05 Т/с «МУХТАР. НОВЫЙ СЛЕД» (16+)
06.00 Утро. Самое лучшее (16+)
08.00, 10.00, 13.00, 16.00, 19.00 «Сегодня»
08.25, 10.25 Т/с «ВЫСОКИЕ СТАВКИ» (16+)
13.25 «Обзор. Чрезвычайное происшествие»
14.00, 00.25 Место встречи (16+)
16.25 ДНК (16+)
18.30, 19.40 Т/с «БАЛАБОЛ» (16+)
21.15 Т/с «РОСТОВ» (16+)
02.20 Т/с «ДЕЛО ВРАЧЕЙ» (16+)

СТС

06.00, 05.50 Ералаш (0+)
06.25 «Драконы. Гонки по краю» (6+)
06.45 «Приключения Вуди и его друзей» (0+)
07.20, 17.35 Т/с «НАГИЕВ НА КАРАНТИНЕ» (16+)
08.00 «Сториз» (16+)
09.00 Х/ф «ИНДИАНА ДЖОНС И ХРАМ СУДЬБЫ» (0+)
11.20 Уральские пельмени (16+)
11.40 Т/с «СЕНЯ-ФЕДЯ» (16+)
13.45 Т/с «КУХНЯ» (16+)
19.00 «Сториз» (16+)
20.00 Х/ф «ОДИНОКИЙ РЕЙНДЖЕР» (12+)
23.00 Х/ф «ДИКИЙ, ДИКИЙ ВЕСТ» (12+)
01.00 Х/ф «МСТИТЕЛИ» (12+)
02.35 Х/ф «КВАРТИРКА ДЖО» (12+)
03.50 М/ф «Даффи Дак. Охотники за чудовищами» (0+)
04.55 М/ф «Сказка о царе Салтане» (0+)

РЕН

05.00, 04.40 «Военная тайна» с Игорем Прокопенко (16+)
06.00, 09.00 «Документальный проект» (16+)
07.00 «С бодрым утром!» (16+)
08.30, 12.30, 16.30, 19.30, 23.00 «Новости» (16+)
11.00 «Как устроен мир» с Тимофеем Баженовым (16+)
12.00, 16.00, 19.00 «Информационная программа 112» (16+)
13.00, 23.30 «Загадки человечества» с Олегом Шишкиным (16+)
14.00 «Невероятно интересные истории» (16+)
15.00 «Неизвестная история» (16+)
17.00, 03.00 «Тайны Чапман» (16+)
18.00, 02.15 «Самые шокирующие гипотезы» (16+)
20.00 Х/ф «ШАЛЬНАЯ КАРТА» (16+)
21.50 «Смотреть всем!» (16+)
00.30 Т/с «ПАДЕНИЕ ОРДЕНА» (18+)

«Че»

06.00, 04.20 Т/с «ВИОЛА ТАРАКАНОВА. В МИРЕ ПРЕСТУПНЫХ СТРАСТЕЙ-3» (12+)
08.00 Дорожные войны (16+)
09.30, 11.30 Дорожные войны 2.0 (16+)
10.00 Дорожные войны. Лучшее (16+)
12.00 +100500 (16+)
13.30, 04.00 Улётное видео (16+)
14.30, 15.00 Утилизатор (12+)
15.30 Экстрасенсы-детективы (16+)
19.30, 20.30 Решала (16+)
22.30, 23.00 Опасные связи (16+)
00.00 Т/с «МИР ДИКОГО ЗАПАДА» (18+)

ТВ3

06.00 Мультфильмы (0+)
09.30, 10.05, 10.40, 11.15, 17.30, 18.00 «Слепая» (16+)
11.50, 12.25, 13.00, 13.30, 16.00, 16.30, 17.00 Гадалка (16+)
14.00, 14.30 Знаки судьбы (16+)
15.00 Мистические истории (16+)
18.30, 19.30 Т/с «НЕИЗВЕСТНЫЙ» (16+)
20.30, 21.15, 22.10 Т/с «КОСТИ» (12+)
23.00 Х/ф «СЛАДКИЙ НОЯБРЬ» (12+)
01.30, 02.15, 03.00, 03.45 Сверхъестественный отбор (16+)
04.30, 05.00, 05.30 Охотники за привидениями (16+)

ТВЦ

06.00 «Настроение»
08.10 «Смех с доставкой на дом» (12+)
08.35 Х/ф «ШКОЛЬНЫЙ ВАЛЬС» (12+)
10.35 «Валентина Талызина. Зигзаги и удачи» (12+)
11.30, 14.30, 17.50, 22.00 События
11.50 Т/с «ОНА НАПИСАЛА УБИЙСТВО» (12+)
13.40 «Мой герой» (12+)
14.50 Город новостей
15.05 Т/с «МИСС МАРПЛ АГАТЫ КРИСТИ» (12+)
16.55 «Прощание» (16+)
18.15, 03.00 Т/с «МАСТЕР ОХОТЫ НА ЕДИНОРОГА» (12+)
22.35 «10 самых...» (16+)
23.05 «Королевы красоты. Проклятие короны» (12+)
00.00 События. 25-й час
00.35 «Петровка, 38» (16+)
00.55 «Мужчины Жанны Фриске» (16+)
01.35 Хроники московского быта (12+)
02.15 «Прощание. Никита Хрущев» (16+)

5

05.00, 09.00, 13.00, 17.30, 03.20 «Известия»
05.40, 06.20, 07.05, 08.00, 13.45, 14.40, 15.35, 16.30 Т/с «ШЕФ. НОВАЯ ЖИЗНЬ» (16+)
09.25, 10.20, 11.20, 12.20, 13.25 Т/с «ЛИТЕЙНЫЙ, 4» (16+)
17.45, 18.40 Т/с «ПЯТНИЦКИЙ» (16+)
19.40, 20.35, 21.25, 22.15, 00.30 Т/с «СЛЕД» (16+)
23.10 Т/с «СВОИ-2» (16+)
00.00 «Известия. Итоговый выпуск»
01.15, 01.55, 02.25, 02.50, 03.30, 04.00, 04.30 Т/с «ДЕТЕКТИВЫ» (16+)

Ð

06.30, 06.15 «6 кадров» (16+)
06.50, 05.25 «По делам несовершеннолетних» (16+)
09.00 «Давай разведёмся!» (16+)
10.05, 03.50 «Тест на отцовство» (16+)
12.15, 03.00 «Реальная мистика» (16+)
13.20, 02.10 «Понять. Простить» (16+)
14.25, 01.40 «Порча» (16+)
15.00 Х/ф «ЧУДО ПО РАСПИСАНИЮ» (16+)
19.00 Х/ф «РАНЕНОЕ СЕРДЦЕ» (16+)
23.00 Т/с «ЖЕНСКИЙ ДОКТОР» (16+)

Звезда

05.50 Т/с «НА УГЛУ, У ПАТРИАРШИХ-2» (16+)
08.00, 13.00, 21.15 Новости дня
08.30, 13.15, 17.05, 00.55 Т/с «ВОЛЧЬЕ СОЛНЦЕ» (12+)
17.00 Военные новости
18.10 «Освобождение» (12+)
18.30 «Специальный репортаж» (12+)
18.50 «Битва ставок» (12+)
19.40, 20.25 «Код доступа»
21.25 «Открытый эфир» (12+)
23.05 Х/ф «НОЧНОЕ ПРОИСШЕСТВИЕ» (0+)

6ТВ

05.20 Мультфильмы (6+)
05.40, 11.30, 19.00, 21.30, 23.10 Новости. Хабаровск (16+)
06.20 «Утро в городе» (12+)
10.00 Т/с «НЕОБЫКНОВЕННАЯ СЕМЕЙКА» (16+)
10.50 Т/с «ЧИСТО АНГЛИЙСКИЕ УБИЙСТВА» (12+)
12.10 Т/с «РАЗВОД» (16+)
13.00, 22.10 Круг ответственности (12+)
14.10 «Агрессивная среда» (12+)
15.00 Т/с «СЕМЕЙНЫЙ БИЗНЕС» (16+)
15.30 «Документальный цикл программ» (12+)
17.10 Т/с «АКАДЕМИЯ» (12+)
19.40 Т/с «ДЕПАРТАМЕНТ» (16+)
23.50 Х/ф «РЫЖИЙ ПЁС» (16+)
01.40 Кино, сериалы, информационно-познавательные, развлекательные программы (16+)

ПЯТНИЦА, 21 АВГУСТА

05.00, 09.15 «Доброе утро»
09.00, 12.00, 15.00 Новости
09.50, 03.25 Модный приговор (6+)
10.50 Жить здорово! (16+)
12.10 Время покажет (16+)
15.10, 04.10 Давай поженимся! (16+)
16.00, 04.50 Мужское / Женское (16+)
18.00 Вечерние новости
18.40 На самом деле (16+)
19.40 Поле чудес (16+)
21.00 «Время»
21.30 «Точь-в-точь». Лучшее. К 25-летию Первого канала (16+)
23.30 Х/ф «ЛЮБОВЬ-МОРКОВЬ ПО-ФРАНЦУЗСКИ» (18+)
01.00 Я могу! (12+)
02.40 Наедине со всеми (16+)

РОССИЯ 1

05.00, 09.30 Утро России
09.00, 14.30, 21.05 Вести. Местное время
09.55 О самом главном (12+)
11.00, 14.00, 17.00, 20.00 Вести
11.30 «Судьба человека» с Борисом Корчевниковым (12+)
12.40, 18.40 «60 минут» (12+)
14.55, 03.10 Т/с «ТАЙНЫ СЛЕДСТВИЯ» (12+)
17.15 «Андрей Малахов. Прямой эфир» (16+)
21.20 «Юморина» (16+)
23.30 Х/ф «ФРОДЯ» (12+)

МАТЧ!

06.00, 13.05, 21.35, 00.55 Все на Матч!
06.45 «Точная ставка» (16+)
07.05 Профессиональный бокс. А. Поветкин - М. Хантер. Д. Уайт - М. Вах. Трансляция из Саудовской Аравии (16+)
08.50 «Не о боях» (16+)
09.00 «Жестокий спорт» (12+)
09.30 «С чего начинается футбол» (12+)
10.00 «Больше, чем футбол» (12+)
11.00 Регби. «Енисей-СТМ» (Красноярск) - ЦСКА. Лига Ставок - Чемпионат России (0+)
13.00, 15.55, 19.00, 22.50, 03.45 Новости
16.00 Футбол. Лига Европы. На пути к финалу (0+)
18.15 Специальный репортаж (12+)
18.30 «Правила игры» (12+)
19.05 Профессиональный бокс. Р. Файфер - А. Папин. Лучшие бои (16+)
20.35 «Самые сильные» (12+)
21.05 «Заклятые соперники» (12+)
22.20 Шахматы. Онлайн-тур Магнуса Карлсена. «Grand Final» (0+)
22.55 Регби. «Стрела» (Казань) - «Булава» (Ростовская область). Лига Ставок - Чемпионат России. Прямая трансляция
01.40 Смешанные единоборства. К. Пиек-Ютай - С. Клонг. One FC. Трансляция из Таиланда (16+)
03.55 Все на футбол!
04.50 Футбол. Лига Европы. «Финал 8-ми». Финал. Прямая трансляция из Германии

РОССИЯ К

06.30 Письма из провинции
07.00 Легенды мирового кино
07.35 «Коктебель. Заповедная зона»
08.25 Х/ф «СИЛЬВА»
10.00, 19.30 Новости культуры
10.15, 21.35 «Холод»
10.55 Искусственный отбор
11.35 Academia
12.25 «Соло для одиноких сов. Константин Мельник»
13.05 «Забытое ремесло»
13.25 Юрий Башмет и Всероссийский юношеский симфонический оркестр. Д. Шостакович. Симфония №5
14.15, 20.55 «В поисках радости. Театральная повесть в пяти вечерах»
14.55 Спектакль «Любовные письма»
16.40 «Гохран. Обретение утраченного»
17.20 «Крутая лестница»
18.05 Иностранное дело
18.45 «Наше кино. Чужие берега»
19.45 Линия жизни
20.40 «Спокойной ночи, малыши!»
22.15 Х/ф «ЗЕМЛЯ САННИКОВА»
23.50 «Красивая планета»
00.05 Т/с «ОТЧАЯННЫЕ РОМАНТИКИ» (18+)
01.55 «Искатели»
02.40 М/ф «Королевский бутерброд». «Великолепный Гоша»
03.00 Перерыв в вещании

ГУБЕРНИЯ ТЕЛЕКАНАЛ

07.00, 07.05, 08.05, 09.50 «Утро с «Губернией» (0+)
08.00, 11.00, 19.00, 21.00, 23.15, 01.40, 03.30 Новости (16+)
09.00, 14.25, 17.55 Открытая кухня (0+)
10.50, 12.55 «Школа здоровья» (16+)
11.50, 04.10 Говорит «Губерния» (16+)
14.00, 15.55, 17.25 Губерния сейчас (16+)
15.15, 15.55, 17.50 Прогноз погоды (16+)
15.20 Истории спасения (16+)
16.25, 05.15 «На рыбалку» (16+)
16.55 «Благовест» (0+)
17.15, 22.00 Лайт Life (16+)
18.45 «Город» (16+)
19.45, 22.10 Тень недели (6+)
20.50, 21.45, 00.00, 01.30, 03.20, 05.05 «Место происшествия» (16+)
00.10 Концерт La Insperacion (12+)
02.25 Говорит «Губерния». (16+)
05.45 Вся правда о… (12+)
06.35 Ойкумена Федора Конюхова (12+)

НТВ

05.05 Т/с «МУХТАР. НОВЫЙ СЛЕД» (16+)
06.00 Утро. Самое лучшее (16+)
08.00, 10.00, 13.00, 16.00, 19.00 «Сегодня»
08.25, 10.25 Т/с «ВЫСОКИЕ СТАВКИ» (16+)
13.25 «Обзор. Чрезвычайное происшествие»
14.00, 01.20 Место встречи (16+)
16.25 ДНК (16+)
17.25 Жди меня (12+)
18.30, 19.40 Т/с «БАЛАБОЛ» (16+)
21.15 Т/с «РОСТОВ» (16+)
03.25 Х/ф «НЕ БОЙСЯ, Я С ТОБОЙ! 1919» (12+)

СТС

06.00, 05.50 Ералаш (0+)
06.25 «Драконы. Гонки по краю» (6+)
06.45 «Приключения Вуди и его друзей» (0+)
07.15 Т/с «НАГИЕВ НА КАРАНТИНЕ» (16+)
08.00 «Сториз» (16+)
09.00 Х/ф «ДИКИЙ, ДИКИЙ ВЕСТ» (12+)
11.05 Х/ф «ОДИНОКИЙ РЕЙНДЖЕР» (12+)
14.00 Уральские пельмени (16+)
14.45 Шоу «Уральских пельменей» (16+)
21.00 Х/ф «ЗА БОРТОМ» (16+)
23.15 Х/ф «ЦЫПОЧКА» (16+)
01.15 Х/ф «ПЯТНИЦА» (16+)
02.45 Х/ф «ВАНИЛЬНОЕ НЕБО» (16+)
04.50 «6 кадров» (16+)
05.10 М/ф «Мешок яблок» (0+)
05.30 М/ф «Оранжевое горлышко» (0+)

РЕН

05.00 «Военная тайна» с Игорем Прокопенко (16+)
06.00, 09.00 «Документальный проект» (16+)
07.00 «С бодрым утром!» (16+)
08.30, 12.30, 16.30, 19.30 «Новости» (16+)
11.00 «Как устроен мир» с Тимофеем Баженовым (16+)
12.00, 16.00, 19.00 «Информационная программа 112» (16+)
13.00 «Загадки человечества» с Олегом Шишкиным (16+)
14.00, 02.55 «Невероятно интересные истории» (16+)
15.00 Засекреченные списки (16+)
17.00 «Тайны Чапман» (16+)
18.00 «Самые шокирующие гипотезы» (16+)
20.00 Документальный спецпроект (16+)
21.00 Х/ф «ОСТРОВ» (12+)
23.40 Х/ф «СРОЧНАЯ ДОСТАВКА» (16+)
01.25 Х/ф «ПЕРВОБЫТНОЕ ЗЛО» (16+)

«Че»

06.00, 04.00 Т/с «ИВАН ПОДУШКИН. ДЖЕНТЛЬМЕН СЫСКА» (12+)
08.00 Дорожные войны (16+)
09.30, 11.30 Дорожные войны 2.0 (16+)
10.00 Дорожные войны. Лучшее (16+)
12.00 +100500 (16+)
13.30, 03.30 Улётное видео (16+)
14.45 Х/ф «УМРИ, НО НЕ СЕЙЧАС» (12+)
17.30 Х/ф «КАЗИНО «РОЯЛЬ» (12+)
20.30 Х/ф «КВАНТ МИЛОСЕРДИЯ» (16+)
22.40 «РЕВОЛЬВЕР» (16+)
01.00 Т/с «МИР ДИКОГО ЗАПАДА» (18+)

ТВ3

06.00 Мультфильмы (0+)
09.30, 10.05, 10.40, 11.15, 17.30, 18.00, 18.30, 19.00 «Слепая» (16+)
11.50 Новый день (12+)
12.25, 13.00, 13.30, 16.00, 16.30, 17.00 Гадалка (16+)
14.00, 14.30 Знаки судьбы (16+)
15.00 Вернувшиеся (16+)
19.30 Х/ф «КЛАУСТРОФОБЫ» (16+)
21.30 Х/ф «ВЫКУП - МИЛЛИАРД» (16+)
23.45 Х/ф «НЯНЯ» (16+)
01.30, 01.45, 02.15, 02.45, 03.00, 03.30, 04.00, 04.30, 04.45, 05.15 Психосоматика (16+)
05.45 Странные явления (16+)

ТВЦ

06.00 «Настроение»
08.10 «Смех с доставкой на дом»
08.25 Х/ф «ОБЫКНОВЕННЫЙ ЧЕЛОВЕК» (12+)
10.35 «Василий Меркурьев. Пока бьется сердце» (12+)
11.30, 14.30, 22.00 События
11.50, 03.50 Т/с «ОНА НАПИСАЛА УБИЙСТВО» (12+)
14.50 Город новостей
15.05 «Список Лапина. Запрещенная эстрада» (12+)
16.10 Т/с «НЕРАЗРЕЗАННЫЕ СТРАНИЦЫ» (12+)
20.00 Х/ф «ВЫСТРЕЛ В СПИНУ» (12+)
22.35 «КАМЕНСКАЯ» (16+)
00.40 «Елена Яковлева. Женщина на грани» (12+)
01.25 «Королевы красоты. Проклятие короны» (12+)
02.05 Х/ф «ЛЮБОВЬ ПО-ЯПОНСКИ» (12+)
03.35 «Петровка, 38» (16+)
04.35 Х/ф «РАЗОРВАННЫЙ КРУГ» (12+)

5

05.00, 09.00, 13.00 «Известия»
05.40, 06.25, 07.10, 08.05 Т/с «ШЕФ. НОВАЯ ЖИЗНЬ» (16+)
09.25, 10.20, 11.15, 12.15, 13.25 Т/с «ЛИТЕЙНЫЙ, 4» (16+)
13.45, 14.35, 15.35, 16.25, 17.20, 18.20 Т/с «ПЯТНИЦКИЙ» (16+)
19.15, 20.00, 20.50, 21.35, 22.15, 23.00, 00.45 Т/с «СЛЕД» (16+)
23.45 «Светская хроника» (16+)
01.30, 02.10, 02.35, 03.00, 03.25, 03.55, 04.25, 04.50 Т/с «ДЕТЕКТИВЫ» (16+)

Д

06.30 «6 кадров» (16+)
07.00, 05.45 «По делам несовершеннолетних» (16+)
09.10, 04.55 «Давай разведёмся!» (16+)
10.15 «Тест на отцовство» (16+)
12.25, 04.10 «Реальная мистика» (16+)
13.25, 03.45 «Понять. Простить» (16+)
14.30, 03.20 «Порча» (16+)
15.05 Х/ф «РАНЕНОЕ СЕРДЦЕ» (16+)
19.00 Х/ф «СТРЕКОЗА» (16+)
23.45 Х/ф «БИЛЕТ НА ДВОИХ» (16+)

ТЕЛЕКАНАЛ Звезда

05.15, 08.20, 08.55, 13.20 Т/с «ВОЛЧЬЕ СОЛНЦЕ» (12+)
08.00, 13.00, 21.15 Новости дня
13.50, 17.05 Т/с «СМЕРШ» (16+)
17.00 Военные новости
18.10 «Освобождение» (12+)
18.40, 21.25 Т/с «ОРДЕН» (12+)
22.55 Х/ф «КРОВЬ ЗА КРОВЬ» (16+)
00.50 Х/ф «ПРАВДА ЛЕЙТЕНАНТА КЛИМОВА» (12+)
02.20 Х/ф «НОЧНОЕ ПРОИСШЕСТВИЕ» (0+)
03.50 Х/ф «ЛЕТАЮЩИЙ КОРАБЛЬ» (0+)
04.55 Х/ф «ЧАСТНОЕ ПИОНЕРСКОЕ» (6+)

6ТВ

05.10 Мультфильмы (6+)
05.30, 11.40, 19.00, 21.30, 23.20 Новости. Хабаровск (16+)
06.10, 07.00 «Утро в городе» (12+)
06.50 Недетские новости (12+)
10.00 Т/с «НЕОБЫКНОВЕННАЯ СЕМЕЙКА» (16+)
10.50 Т/с «ЧИСТО АНГЛИЙСКИЕ УБИЙСТВА» (12+)
12.20 Смотрите, кто заговорил (0+)
12.30 Т/с «РАЗВОД» (16+)
13.20 «Люди силы» (16+)
14.10 «Агрессивная среда» (12+)
15.00 Т/с «СЕМЕЙНЫЙ БИЗНЕС» (16+)
15.30, 22.30 «Документальный цикл программ» (12+)
17.20 Т/с «АКАДЕМИЯ» (12+)
18.10 «Александр Васильев. Всегда в моде» (12+)
20.00 Х/ф «ДОМИНИКА» (12+)
00.30 Кино, сериалы, информационно-познавательные, развлекательные программы (16+)

СУББОТА, 22 АВГУСТА

06.00 Телеканал «Доброе утро. Суббота»
09.45 Слово пастыря (0+)
10.00, 12.00 Новости
10.10 «Олег Табаков. Все, что останется после тебя...» (12+)
11.10, 12.15 Видели видео? (6+)
13.50 «На дачу!» с Наташей Барбье (6+)
15.00 Т/с «А У НАС ВО ДВОРЕ...» (12+)
17.05 «Олег Табаков и его «цыплята Табака» (12+)
17.55, 21.20 Сегодня вечером (16+)
21.00 «Время»
23.00 Познер (16+)
00.00 Х/ф «ОБМЕН ПРИНЦЕССАМИ» (16+)
01.35 Я могу! (12+)
03.15 Модный приговор (6+)
04.00 Давай поженимся! (16+)
04.40 Мужское / Женское (16+)

РОССИЯ 1

05.00 «Утро России. Суббота»
08.00 Вести. Местное время
08.20 Местное время. Суббота
08.35 «По секрету всему свету»
09.00 «Тест». Всероссийский потребительский проект (12+)
09.25 «Пятеро на одного»
10.10 Сто к одному
11.00, 20.00 Вести
11.30 «100ЯНОВ» (12+)
12.30 «Доктор Мясников» (12+)
13.40 Х/ф «ПОДСАДНАЯ УТКА» (12+)
18.00 «Привет, Андрей!» (12+)
21.00 Х/ф «РОМАН С ПРОШЛЫМ» (12+)
01.00 Х/ф «СВОДНАЯ СЕСТРА» (12+)

МАТЧ!

07.00, 14.00, 21.05, 05.15 Все на Матч!
07.45 Бокс без перчаток. Лучшие бои (16+)
09.20 «Дома легионеров» (12+)
09.50 Футбол. «Марсель» - «Сент-Этьен». Чемпионат Франции (0+)
11.55, 13.00 Смешанные единоборства. В. Немков - Р. Бейдер. Bellator. Прямая трансляция из США
15.55 «Команда мечты» (12+)
16.25 «Русские легионеры» (12+)
16.55 Футбол. Чемпионат Австралии. 1/4 финала. Прямая трансляция
19.00, 23.25 Новости
19.05 Футбол. Лига Европы. «Финал 8-ми». Финал. Трансляция из Германии (0+)
21.50 Смешанные единоборства. В. Немков - Р. Бейдер. Bellator. Трансляция из США (16+)
23.30 Все на футбол!
00.20 Футбол. «Арсенал» (Тула) - «Динамо» (Москва). Тинькофф Российская Премьер-лига. Прямая трансляция
02.30 Футбол. ЦСКА - «Рубин» (Казань). Тинькофф Российская Премьер-лига. Прямая трансляция
05.40 Профессиональный бокс. Р. Файфер - А. Папин. Х. Агрба - С. Тедеев. Прямая трансляция из Казани

РОССИЯ К

06.30 «Библейский сюжет»
07.00 Мультфильмы
08.25 Х/ф «ПЕРЕХОДНЫЙ ВОЗРАСТ»
09.40 «Передвижники»
10.05 Х/ф «ЗЕМЛЯ САННИКОВА»
11.40 Цирки мира
12.05, 01.05 «Прибрежные обитатели»
13.00 «Эффект бабочки»
13.30 «Фёдор Литке. Бодрствуя, я служу!»
14.10 «Музыка нашего кино». Юрий Симонов и Академический симфонический оркестр Московской филармонии
15.30 Х/ф «ОЖИДАНИЕ»
16.40 «Дмитрий Кабалевский. Советский Дон-Кихот»
17.20 «Предки наших предков»
18.00 Х/ф «МИРАЖ»
21.25 «Мифы и монстры»
22.10 Х/ф «КЕНТЕРБЕРИЙСКИЕ РАССКАЗЫ» (18+)
00.05 Клуб 37
02.00 По следам тайны
02.45 М/ф «Лев и Бык»
03.00 Перерыв в вещании

ГУБЕРНИЯ ТЕЛЕКАНАЛ

07.00 «Место происшествия» (16+)
07.15, 18.50, 23.25, 06.45 Лайт Life (16+)
07.25 Новости (16+)
08.10 «Благовест» (0+)
08.30 «Зеленый сад» (0+)
08.55 «Школа здоровья» (16+)
09.55 Открытая кухня (0+)
10.45 Достояние республики (12+)
11.15 Х/ф «НА БЕРЕГУ БОЛЬШОЙ РЕКИ» (12+)
12.35 Вся правда о… (12+)
13.35, 05.20 Секретные материалы (16+)
14.00 Невероятная наука (12+)
14.50 «Город» (16+)
15.05 Говорит «Губерния» (16+)
16.15, 05.40 Без обмана (16+)
17.05 Х/ф «ЛЮБИМЫЙ ПО НАЙМУ» (12+)
19.00 т/с Темная сторона души (16+)
20.50, 22.55, 01.55, 04.55 «Место происшествия». Итоги недели (16+)
21.20 Х/ф «УРОКИ ВЫЖИВАНИЯ» (6+)
23.40 Х/ф «ГОЛОС» (12+)
01.30, 04.25 «На рыбалку» (16+)
02.20 Концерт La Insperacion (12+)
03.35 Говорит «Губерния». (16+)
06.20 Истории спасения (16+)

НТВ

05.20 Т/с «ПЛЯЖ» (16+)
08.00, 10.00, 16.00, 19.00 «Сегодня»
08.20 Готовим с Алексеем Зиминым (0+)
08.45 Кто в доме хозяин? (12+)
09.25 «Едим дома» (0+)
10.20 «Главная дорога» (16+)
11.00 «Живая еда» с Сергеем Малозёмовым» (12+)
12.00 «Квартирный вопрос» (0+)
13.00 НашПотребНадзор (16+)
14.05 Поедем, поедим! (0+)
15.00 «Своя игра» (0+)
16.20 Следствие вели... (16+)
19.25 «Ты не поверишь!» (16+)
20.10 Секрет на миллион (16+)
22.15 Х/ф «ЗАПРЕТ НА ЛЮБОВЬ» (16+)
00.05 Квартирник НТВ у Маргулиса (16+)
01.30 Х/ф «ПЕРЕЛЕТНЫЕ ПТИЦЫ» (16+)
04.35 «Таинственная Россия» (16+)

СТС

06.00, 05.50 Ералаш (0+)
06.20 «Приключения Вуди и его друзей» (0+)
06.35 «Тролли. Праздник продолжается!» (6+)
07.00 «Три кота» (0+)
07.30 «Том и Джерри» (0+)
08.00 «Лекс и Плу. Космические таксисты» (6+)
08.25, 10.00 Шоу «Уральских пельменей» (16+)
09.00 ПроСТО кухня (12+)
10.25 Х/ф «ЦЫПОЧКА» (16+)
12.35 Х/ф «ТАЙНА ДОМА С ЧАСАМИ» (12+)
14.40 Х/ф «НОЧЬ В МУЗЕЕ» (12+)
16.55 Х/ф «НОЧЬ В МУЗЕЕ-2» (12+)
19.00 Х/ф «НОЧЬ В МУЗЕЕ. СЕКРЕТ ГРОБНИЦЫ» (6+)
21.00 Х/ф «ДЖОН КАРТЕР» (12+)
23.40 Х/ф «ЦАРСТВО НЕБЕСНОЕ» (16+)
02.20 Х/ф «МСТИТЕЛИ» (12+)
03.40 М/ф «Даффи Дак. Охотники за чудовищами» (0+)
04.50 М/ф «38 попугаев» (0+)
04.55 М/ф «Как лечить удава» (0+)
05.05 М/ф «Куда идёт слонёнок?» (0+)
05.15 М/ф «Бабушка удава» (0+)
05.20 М/ф «Привет мартышке» (0+)
05.30 М/ф «Зарядка для хвоста» (0+)
05.40 М/ф «Завтра будет завтра» (0+)

РЕН

05.00 «Невероятно интересные истории» (16+)
07.25 Х/ф «МИСТЕР КРУТОЙ» (12+)
09.15 «Минтранс» (16+)
10.15 «Самая полезная программа» (16+)
11.15 «Военная тайна» с Игорем Прокопенко (16+)
15.15 Засекреченные списки (16+)
17.20 Х/ф «МИССИЯ: НЕВЫПОЛНИМА» (16+)
19.30 Х/ф «МИССИЯ: НЕВЫПОЛНИМА-2» (16+)
22.00 Х/ф «ГРАНЬ БУДУЩЕГО» (16+)
00.05 Х/ф «ЭФФЕКТ КОЛИБРИ» (16+)
01.50 «Тайны Чапман» (16+)

«Че»

06.30, 04.15 Т/с «ИВАН ПОДУШКИН. ДЖЕНТЛЬМЕН СЫСКА» (12+)
07.30, 23.50 Т/с «СЕРДЦА ТРЕХ» (12+)
12.30 Х/ф «УМРИ, НО НЕ СЕЙЧАС» (12+)
15.15 Х/ф «КАЗИНО «РОЯЛЬ» (12+)
18.20 Х/ф «КВАНТ МИЛОСЕРДИЯ» (16+)
20.30 КВН. Высший балл (16+)
21.15 КВН на бис (16+)
21.30 Улётное видео (16+)
23.00 +100500 (18+)

ТВ3

06.00, 05.45 Мультфильмы (0+)
10.00 Полный порядок (16+)
10.30 Х/ф «НЯНЯ» (16+)
12.15 Х/ф «ДОМ ВОСКОВЫХ ФИГУР» (16+)
14.45 Х/ф «ВЫКУП - МИЛЛИАРД» (16+)
17.00 Х/ф «КЛАУСТРОФОБЫ» (16+)
19.00 Х/ф «ИЛЛЮЗИЯ ОБМАНА» (12+)
21.15 Х/ф «ИЛЛЮЗИЯ ОБМАНА-2» (12+)
23.45 Х/ф «БЕЗУМИЕ 13» (16+)
01.30, 02.15, 03.00, 03.45, 04.15, 05.00 «Тайные знаки» (16+)

ТВЦ

06.00 Х/ф «ШКОЛЬНЫЙ ВАЛЬС» (12+)
07.55 Православная энциклопедия (6+)
08.20 «Полезная покупка» (16+)
08.30 «Владимир Пресняков. Я не ангел, я не бес» (12+)
09.30, 11.45 Х/ф «СЕРЖАНТ МИЛИЦИИ» (12+)
11.30, 14.30, 22.00 События
13.55, 14.45 Х/ф «МАРУСЯ» (12+)
16.15 Х/ф «МАРУСЯ. ТРУДНЫЕ ВЗРОСЛЫЕ» (12+)
18.15 Х/ф «МАМЕНЬКИН СЫНОК» (12+)
22.15 Хроники московского быта (12+)
23.55 «Удар властью. Семибанкирщина» (16+)
00.45 Специальный репортаж (16+)
01.15, 01.55, 02.40, 03.20 «Прощание» (12+)
04.00 Х/ф «ВЫСТРЕЛ В СПИНУ» (12+)

5

05.00, 05.20, 05.55, 06.15, 06.40 Т/с «ДЕТЕКТИВЫ» (16+)
07.15, 00.00 Х/ф «НЕ МОГУ СКАЗАТЬ «ПРОЩАЙ» (12+)
09.00 «Светская хроника» (16+)
10.00, 10.50, 11.40, 12.30 Т/с «СВОИ-2» (16+)
13.20, 14.15, 15.00, 15.50, 16.40, 17.25, 18.20, 19.05, 19.55, 20.50, 21.35, 22.20, 23.15 Т/с «СЛЕД» (16+)
01.40, 02.30, 03.20, 04.10, 04.55 Т/с «УЛИЦЫ РАЗБИТЫХ ФОНАРЕЙ» (16+)

Д

06.30 «6 кадров» (16+)
06.40 «ТРИ ДОРОГИ» (16+)
10.45, 01.10 Т/с «ЧУЖАЯ ДОЧЬ» (16+)
19.00 Т/с «ВЕЛИКОЛЕПНЫЙ ВЕК» (16+)
23.10 Х/ф «ПРИЛЕТИТ ВДРУГ ВОЛШЕБНИК!» (16+)
04.30 «Знать будущее. Жизнь после Ванги» (16+)
06.05 «Домашняя кухня» (16+)

ТЕЛЕКАНАЛ Звезда

06.45, 08.15 Х/ф «ЧАСТНОЕ ПИОНЕРСКОЕ-2» (6+)
08.00, 13.00, 18.00 Новости дня
09.00 «Легенды музыки» (6+)
09.30 «Легенды кино» (6+)
10.15 «Загадки века» с Сергеем Медведевым (12+)
11.05 «Улика из прошлого» (16+)
11.55 «Не факт!» (6+)
12.30 Круиз-контроль (6+)
13.15 «Специальный репортаж» (12+)
13.35 «СССР. Знак качества» с Гариком Сукачевым (12+)
14.35, 18.20 Т/с «БИТВА ЗА МОСКВУ» (12+)
18.10 «Задело!» с Николаем Петровым
22.05 Х/ф «ФОРТ РОСС» (6+)
00.10 Х/ф «ЖИЗНЬ И УДИВИТЕЛЬНЫЕ ПРИКЛЮЧЕНИЯ РОБИНЗОНА КРУЗО» (0+)
01.40 Х/ф «КЛЮЧИ ОТ НЕБА» (0+)
02.55 Х/ф «ЗАБУДЬТЕ СЛОВО СМЕРТЬ» (6+)
04.15 «Россия и Китай. «Путь через века» (6+)
04.40 «Сталинградское Евангелие Ивана Павлова» (12+)

6ТВ

05.30, 07.50, 11.00 Новости. Хабаровск (16+)
06.30 «Документальный цикл программ» (12+)
08.50, 23.00 Специнтервью (16+)
09.20 «Люди силы» (16+)
12.00 Т/с «ДЕПАРТАМЕНТ» (16+)
18.40 Здоровье и спорт (16+)
19.00 Аналитика (16+)
19.30 Х/ф «ЗАПАХ ВЕРЕСКА» (16+)
21.10 Х/ф «МЕЧТЫ СБЫВАЮТСЯ» (16+)
23.10 Круг ответственности (12+)
00.10 Кино, сериалы, информационно-познавательные, развлекательные программы (16+)

ВОСКРЕСЕНЬЕ, 23 АВГУСТА

05.30, 06.10 «Россия от края до края» (12+)
06.00, 10.00, 12.00, 15.00 Новости
06.25 Моя мама готовит лучше! (0+)
07.25 Т/с «ТОНКИЙ ЛЕД» (16+)
09.20 «Непутевые заметки» (12+)
10.10 Жизнь других (12+)
11.10, 12.10 Видели видео? (6+)
13.45 «На дачу!» с Ларисой Гузеевой (6+)
15.15 Т/с «А У НАС ВО ДВОРЕ...» (12+)
17.20 «Русский ниндзя». Финал (12+)
19.30 Три аккорда (16+)
21.00 «Время»
21.30 Т/с «НАЛЕТ» (16+)
23.30 «КВН». Премьер-лига (16+)
00.50 Я могу! (12+)
02.30 Модный приговор (6+)
03.15 Давай поженимся! (16+)
03.55 Мужское / Женское (16+)

РОССИЯ 1

04.20, 01.00 Х/ф «ВЕЗУЧАЯ» (12+)
06.00, 02.50 Х/ф «ПЯТЬ ЛЕТ И ОДИН ДЕНЬ» (12+)
08.00 Местное время. Воскресенье
08.35 «Устами младенца»
09.20 «Когда все дома» с Тимуром Кизяковым
10.10 Сто к одному
11.00, 20.00 Вести
11.30 Т/с «ЗАМОК ИЗ ПЕСКА» (12+)
22.00 Воскресный вечер с Владимиром Соловьёвым (12+)

МАТЧ!

07.45, 14.00, 20.20, 01.05, 07.30 Все на Матч!
08.30 «Капитаны» (12+)
09.00 «Одержимые» (12+)
09.30 «Высшая лига» (12+)
10.00 «Больше, чем футбол» (12+)
11.00 Футбол. «Турнир 8-ми». Юношеская лига УЕФА. 1/2 финала. Трансляция из Швейцарии (0+)
13.00 «Команда мечты» (12+)
13.30 «Драмы большого спорта» (12+)
15.55, 01.40 Футбол. Лига чемпионов. На пути к финалу (0+)
17.20 Автоспорт. Туринг-лайт. Российская серия кольцевых гонок. «Moscow Raceway». Гонка 1. Прямая трансляция
18.25, 01.00 Новости
18.30 Автоспорт. Российская серия кольцевых гонок. «Moscow Raceway». Туринг. Гонка 1. Прямая трансляция
19.20 Профессиональный бокс. П. Маликов - З. Абдулаев. Трансляция из Екатеринбурга (16+)
20.55 Футбол. «Монако» - «Реймс». Чемпионат Франции. Прямая трансляция
22.55 Футбол. «Монпелье» - «Лион». Чемпионат Франции. Прямая трансляция
03.05 «После футбола» с Георгием Черданцевым
03.55 Все на футбол!
04.45 Футбол. Лига чемпионов. «Финал 8-ми». Финал. Прямая трансляция из Португалии
08.15 Смешанные единоборства. В. Немков - Р. Бейдер. Bellator. Трансляция из США (16+)
09.50 «Не о боях» (16+)
10.00 «Спортивный детектив» (16+)
11.00 Автоспорт. Российская серия кольцевых гонок. «Moscow Raceway». Туринг. Гонка 2 (0+)
12.00 «Заклятые соперники» (12+)
12.30 «Исчезнувшие» (12+)

РОССИЯ К

06.30 М/ф «Кот Леопольд»
08.10 «Забытое ремесло»
08.25 Х/ф «ЧУЖОЙ СЛУЧАЙ»
09.40 «Обыкновенный концерт» с Эдуардом Эфировым
10.10 Х/ф «ЗОЛОТАЯ БАБА»
11.25 Цирки мира
11.50 Письма из провинции
12.20, 01.35 Диалоги о животных
13.00 «Эффект бабочки»
13.30 Дом ученых
14.00 «Я просто живу...». Вечер-посвящение Микаэлу Таривердиеву
15.20 Х/ф «ВЫБОР ХОБСОНА»
17.05 «Неизвестный Свиридов»
17.50 По следам тайны
18.35 «Пешком...»
19.00 Концерт «Республика песни»
20.05 Х/ф «НЕ СОШЛИСЬ ХАРАКТЕРАМИ»
21.25 «Печальная участь доктора Франкенштейна»
22.20 Шедевры мирового музыкального театра
00.20 Х/ф «ПЕРЕХОДНЫЙ ВОЗРАСТ»
02.20 Мультфильмы
03.00 Перерыв в вещании

ГУБЕРНИЯ ТЕЛЕКАНАЛ

07.00 «Благовест» (0+)
07.20, 04.55 Легенды крыма 3 (12+)
08.15 Невероятная наука (12+)
09.05, 23.45 Х/ф «НА БЕРЕГУ БОЛЬШОЙ РЕКИ» (12+)
10.30 Лайт Life (16+)
10.40 «Город» (16+)
10.55 Достояние республики (12+)
11.20 Х/ф «УРОКИ ВЫЖИВАНИЯ» (6+)
13.00 Истории спасения (16+)
13.30, 05.45 «Зеленый сад» (0+)
14.00 «Школа здоровья» (16+)
15.00 Секретные материалы (16+)
16.00 т/с Темная сторона души (16+)
18.00, 23.15 «На рыбалку» (16+)
18.25, 22.45, 01.00, 02.40, 03.55 «Место происшествия». Итоги недели (16+)
19.00 Х/ф «ГОЛОС» (12+)
20.55 Х/ф «ЛЮБИМЫЙ ПО НАЙМУ» (12+)
01.25 Концерт La Insperacion (12+)
03.05 Говорит «Губерния» (16+)
04.30 Ойкумена Федора Конюхова (12+)
06.10 Открытая кухня (0+)

НТВ

05.20 Т/с «ПЛЯЖ» (16+)
08.00, 10.00, 16.00 «Сегодня»
08.20 У нас выигрывают! (12+)
10.20 Первая передача (16+)
11.00 Чудо техники (12+)
11.55 Дачный ответ (0+)
13.00 НашПотребНадзор (16+)
14.05 Однажды... (16+)
15.00 «Своя игра» (0+)
16.20 Следствие вели... (16+)
19.00 «Итоги недели» с Ирадой Зейналовой
20.10 «Ты не поверишь!» (16+)
21.10 Звезды сошлись (16+)
22.45 Основано на реальных событиях (16+)
02.00 Х/ф «ОСЕННИЙ МАРАФОН» (12+)
03.35 Х/ф «ВРЕМЯ ГРЕХОВ» (16+)

СТС

06.00, 05.50 Ералаш (0+)
06.20 «Приключения Вуди и его друзей» (0+)
06.35 «Тролли. Праздник продолжается!» (6+)
07.00 «Три кота» (0+)
07.30 «Царевны» (0+)
07.50 Шоу «Уральских пельменей» (16+)
09.00 Рогов в деле (16+)
10.05 Уральские пельмени (16+)
10.15 Х/ф «ЗА БОРТОМ» (16+)
12.35 М/ф «Ледниковый период-2. Глобальное потепление» (0+)
14.20 Х/ф «ДЖОН КАРТЕР» (12+)
17.00 Форт Боярд. Возвращение (16+)
18.40 Х/ф «СОКРОВИЩЕ НАЦИИ» (12+)
21.15 Х/ф «СОКРОВИЩЕ НАЦИИ. КНИГА ТАЙН» (12+)
23.45 Х/ф «НИЧЕГО ХОРОШЕГО В ОТЕЛЕ «ЭЛЬ РОЯЛЬ» (18+)
02.25 Х/ф «ВАНИЛЬНОЕ НЕБО» (16+)
04.30 «6 кадров» (16+)
05.00 М/ф «Трое из Простоквашино» (0+)
05.15 М/ф «Каникулы в Простоквашино» (0+)
05.35 М/ф «Зима в Простоквашино» (0+)

РЕН

05.00 «Тайны Чапман» (16+)
05.15, 08.00 Х/ф «ОСТРОВ» (12+)
06.45 Бокс. Бой за звание чемпиона в тяжелом весе. Д. Уайт - А. Поветкин. Прямая трансляция (16+)
09.00 Х/ф «МИССИЯ: НЕВЫПОЛНИМА» (16+)
11.05 Х/ф «МИССИЯ: НЕВЫПОЛНИМА-2» (16+)
13.35 Х/ф «МИССИЯ: НЕВЫПОЛНИМА-3» (16+)
16.00 Х/ф «МИССИЯ НЕВЫПОЛНИМА: ПРОТОКОЛ ФАНТОМ» (16+)
18.35 Х/ф «МИССИЯ НЕВЫПОЛНИМА: ПЛЕМЯ ИЗГОЕВ» (16+)
21.05 Х/ф «МИССИЯ НЕВЫПОЛНИМА: ПОСЛЕДСТВИЯ» (16+)
00.00 «Военная тайна» с Игорем Прокопенко (16+)
03.35 «Самые шокирующие гипотезы» (16+)
04.20 «Территория заблуждений» с Игорем Прокопенко (16+)

«Че»

06.00, 04.20 Т/с «ИВАН ПОДУШКИН. ДЖЕНТЛЬМЕН СЫСКА» (12+)
07.45 «Чудеса» (16+)
10.45 Экстрасенсы-детективы (16+)
16.00, 18.00 Решала (16+)
20.10, 02.20 КВН. Высший балл (16+)
21.00, 03.30 КВН на бис (16+)
21.30, 04.10 Улётное видео (16+)
23.00, 23.30 +100500 (18+)
00.00 Х/ф «РЕВОЛЬВЕР» (16+)

ТВ3

06.00, 09.15 Мультфильмы (0+)
08.30 Рисуем сказки (0+)
08.45 Новый день (12+)
10.45 Погоня за вкусом (12+)
11.45 Х/ф «СЛАДКИЙ НОЯБРЬ» (12+)
14.15 Х/ф «ИЛЛЮЗИЯ ОБМАНА» (12+)
16.30 Х/ф «ИЛЛЮЗИЯ ОБМАНА-2» (12+)
19.00 Х/ф «В ТИХОМ ОМУТЕ» (16+)
21.00 Х/ф «ПРОЧЬ» (16+)
23.00 Х/ф «ДОМ ВОСКОВЫХ ФИГУР» (16+)
01.15 Х/ф «БЕЗУМИЕ 13» (16+)
02.45, 03.30, 04.00, 04.45, 05.30 «Тайные знаки» (16+)

ТВЦ

05.30 Х/ф «ОБЫКНОВЕННЫЙ ЧЕЛОВЕК» (12+)
07.20 «Фактор жизни» (12+)
07.45 «Полезная покупка» (16+)
08.10 Х/ф «ОПЕКУН» (12+)
09.50 «Пророки последних дней» (16+)
10.40, 11.45 «Ад и рай Матроны» (16+)
11.30, 14.30, 23.10 События
12.45 «Изгнание дьявола» (16+)
13.35 «Миллионы Ванги» (16+)
14.45 «Тайны советских миллионеров» (16+)
15.40 «Прощание» (16+)
16.35 Хроники московского быта (16+)
17.25 Х/ф «НЕ ПРИХОДИ КО МНЕ ВО СНЕ» (12+)
21.20 Х/ф «МУСОРЩИК» (12+)
23.25 Х/ф «ОРУЖИЕ» (16+)
01.15 «Петровка, 38» (16+)
01.25 Х/ф «ИСЧЕЗНУВШАЯ ИМПЕРИЯ» (16+)
03.05 Х/ф «КАЖДОМУ СВОЁ» (12+)
04.40 «Список Лапина. Запрещенная эстрада» (12+)
05.35 «Осторожно, мошенники!» (16+)

5

05.00, 05.45, 06.30, 07.25, 08.25, 00.45, 01.40, 02.30, 03.20, 04.10 Т/с «УЛИЦЫ РАЗБИТЫХ ФОНАРЕЙ» (16+)
09.20, 10.20, 11.20, 12.15, 13.15, 14.15, 15.05, 16.05, 17.05, 18.00, 19.00, 20.00, 20.55, 21.55, 22.55, 23.50 Т/с «МЕСТЬ» (16+)

D

06.30 Х/ф «БИЛЕТ НА ДВОИХ» (16+)
10.25 Х/ф «СТРЕКОЗА» (16+)
15.05, 19.00 Т/с «ВЕЛИКОЛЕПНЫЙ ВЕК» (16+)
23.05 Х/ф «ТРИ ДОРОГИ» (16+)
02.55 Т/с «ЧУЖАЯ ДОЧЬ» (16+)
06.05 «Домашняя кухня» (16+)

ТЕЛЕКАНАЛ ЗВЕЗДА

06.00 «Сталинградское Евангелие Кирилла (Павлова)» (12+)
07.35 Х/ф «БЕРЕМ ВСЕ НА СЕБЯ» (6+)
09.00 «Новости недели» с Юрием Подкопаевым
09.25 «Служу России» (12+)
09.55 «Военная приемка» (6+)
10.50, 23.00 «Сделано в СССР» (6+)
11.05 «Сталинград. Последний бронекатер» (12+)
11.35 «Оружие Победы. Щит и меч Красной армии» (12+)
12.25 «Код доступа»
13.30 Т/с «СМЕРТЬ ШПИОНАМ. СКРЫТЫЙ ВРАГ» (16+)
18.00 Главное с Ольгой Беловой
19.30 «Официальная церемония открытия Международного военно-технического форума Армия-2020 и Международных Армейских игр-2020»
20.20 «Оружие Победы» (6+)
20.35 «Легенды советского сыска» (16+)
23.15 Танковый биатлон-2020 Индивидуальная гонка
01.15 Х/ф «ДЕРЗОСТЬ» (12+)
01.55 Х/ф «ГДЕ 042?» (12+)
03.05 Х/ф «КРОВЬ ЗА КРОВЬ» (16+)
04.45 «Легендарные полководцы» (12+)
05.25 «Освобождение» (12+)

6ТВ

05.00 Мультфильмы (6+)
06.00, 22.30 «Документальный цикл программ» (16+)
08.00, 13.10, 22.20 Здоровье и спорт (16+)
08.10, 17.00 Euromaxx. Окно в Европу (16+)
09.10 «Люди силы» (16+)
10.50, 18.00 Аналитика (16+)
11.20 «Планета вкусов» (12+)
12.10 «Эксперименты» (12+)
13.20 «Меганаука» (12+)
14.20 «Рейтинг Баженова» (16+)
17.40 Специнтервью (16+)
18.30 Х/ф «РЫЖИЙ ПЁС» (16+)
20.10 Х/ф «ЗАГОВОРЩИЦА» (16+)
23.20 Круг ответственности (12+)
00.20 Кино, сериалы, информационно-познавательные, развлекательные программы (16+)

● Обратите внимание

ПРЕДУПРЕЖДЕНИЕ: «ВНИМАНИЕ, НЕФТЕПРОВОД!»

Районное нефтепроводное управление «Дальнереченск» (филиал) ООО «Транснефть - Дальний Восток» информирует, что по территории Вяземского муниципального района Хабаровского края пролегает подземный магистральный нефтепровод диаметром 1020 мм с линейными задвижками, вантузами, контрольно-измерительными колонками, силовыми электрическими кабелями, высоковольтными линиями передач, кабелями связи, противопожарными защитными сооружениями в виде земляных валов и амбаров - сборников.

Трасса магистрального нефтепровода обозначена на местности опознавательно-предупредительными знаками, расположенными на расстоянии 500-1000 м друг от друга. Для исключения возможности повреждения нефтепровода установлена охранная зона в виде участка земли, ограниченного условными линиями, проходящими в 25 метрах от оси нефтепровода с каждой стороны вдоль трассы нефтепровода.

Повреждение или разрушение действующего нефтепровода может нанести эксплуатирующей организации огромный ущерб, связанный с загрязнением окружающей среды; возможным возгоранием нефти с угрозой для жизни людей, имущества, населенных пунктов; с необходимостью привлечения больших материальных затрат на ликвидацию аварий; нарушением снабжения нефтью потребителей.

Важной частью магистрального нефтепровода являются волоконно-оптические линии связи. Повреждение ВОЛС создает угрозу безопасности технологического процесса перекачки нефти.

В охранной зоне нефтепроводов, кабельных и воздушных линий электропередачи, относящихся к нефтепроводам, без письменного разрешения районного нефтепроводного управления «Дальнереченск» ООО «Транснефть - Дальний Восток» и его представителя категорически запрещается:

• Возводить любые постройки и сооружения;

• Высаживать деревья и кустарники всех видов, складировать корма, удобрения, материалы, сено и солому, располагать коновязи, содержать скот, выделять рыбопромысловые участки, производить добычу рыбы, а также водных животных и растений, бросать якоря, устраивать причалы, устраивать водопои, производить колку и заготовку льда;

• Сооружать проезды и переезды через трассу нефтепровода, разводить огонь, размещать свалки, устраивать стрельбища, устраивать стоянки техники и механизмов, размещать сады и огороды;

• Производить мелиоративные земляные работы, сооружать оросительные и осушительные системы;

• Производить всякого рода открытые и подземные горные, строительные, монтажные и взрывные работы, планировку грунта;

• Производить геологосъемочные, геологоразведочные, поисковые, геодезические и другие изыскательские работы, связанные с устройством шурфов.

Нарушение правил производства работ в охранной зоне нефтепровода, а также повреждения нефтепровода и оборудования, находящегося на линейной части, влечет административную или уголовную ответственность, установленную действующим законодательством.

Всех граждан, обнаруживших повреждения нефтепровода с выходом нефти на поверхность земли, кабельных и воздушных линий электропередач и нарушение правил производства работ в охранной зоне, убедительно просим не приближаться к местам повреждений и немедленно сообщить по адресам:

- 692135, г. Дальнереченск, ул. Промышленная, д. 9. Районное нефтепроводное управление «Дальнереченск», 8 (42356) 30108 - отдел эксплуатации; 8-914-070-33-32, 8-924-430-10-23, 8 (42356) 30128 - диспетчер РНУ «Дальнереченск».

Вспышка африканской чумы свиней (АЧС) среди домашних свиней зарегистрирована на территории Вяземского и Хабаровского районов.

АЧС – острая, инфекционная болезнь, характеризующаяся лихорадкой, явлениями острого токсикоза, кровоизлиянием во внутренних органах, высокой летальностью.

К ней восприимчивы домашние, дикие свиньи всех пород и возрастных групп. Чаще всего заражение происходит при контакте больных свиней со здоровыми. Опасным источником вируса являются продукты убоя больных свиней. Инфекция может распространяться с пищевыми отходами, в которых содержатся необезвреженные продукты убоя, с кормами, транспортными средствами и предметами ухода, загрязненными выделениями больных свиней. Механическим переносчиком может быть человек, домашние и дикие животные, кожные паразиты, насекомые, грызуны.

В условиях повышенной опасности заражения АЧС владельцам личных подсобных и крестьянско-фермерских хозяйств следует принять меры предосторожности, соблюдать ряд правил:

- содержать свиней в закрытых помещениях или надежно огороженных, изолированных местах, не допускать свободного выгула свиней, контакта их с другими животными.

- регулярно проводить очистку помещений, где содержатся животные. Постоянно использовать сменную одежду, обувь и отдельный инвентарь для ухода за свиньями.

- не скармливать пищевые отходы свиньям без предварительной термической обработки.

- исключить перемещение животных, приобретение и продажу живых свиней и продуктов животноводства.

- не выбрасывать трупы животных, отходы от их содержания и переработки на свалки, обочины дорог, проводить утилизацию биоотходов в местах, определенных администрацией сельских и городских поселений.

- не перерабатывать мяса павших и вынужденно убитых свиней – это запрещено и может привести к дальнейшему распространению болезни.

Для человека АЧС опасности не представляет, но наносит серьезный урон сельскохозяйственной отрасли. Вакцина для профилактики заболевания отсутствует. В случае появления очага инфекции больное свинопоголовье уничтожается бескровным методом.

Помните!!!

Только строгое выполнение указанных рекомендаций позволит избежать заноса АЧС на ваши подворья.

При массовом заболевании или гибели свиней немедленно информировать:

КГБУ «Вяземская станция по борьбе с болезнями животных», город Вяземский, ул. Красноармейская, д. 1-в, тел. (42153) 31-7-86.

Южный межрайонный отдел Управления Россельхознадзора по Хабаровскому краю, Еврейской автономной и Магаданской областям, тел: 8 (42155) 22-5-09, 8(924) 117-97-96.

Е.Ю. Тяпшева,
и.о. начальника Южного межрайонного отдела

● Памятка

О поведении в лесу при сборе дикоросов

Время сбора дикоросов набирает обороты. Некоторые забывают, что «грибная тропа», охота за папоротником и ягодами может завести глубоко в лес, откуда самостоятельно выбраться очень сложно.

Чтобы не подвергать свою жизнь опасности, жителям и гостям Вяземского района необходимо соблюдать правила собственной безопасности. В связи с этим отдел по безопасности, ГО и ЧС, дорожной деятельности, транспорта и связи напоминает: для того чтобы избежать беды, соблюдайте несложные правила:

- сообщите родственникам или знакомым о предполагаемом маршруте, о том, когда вы собираетесь возвращаться — это важное условие, так как ваше местонахождение будет известно, и вас обязательно будут искать вовремя, если вдруг вы потеряетесь;

- не забудьте взять с собой мобильный телефон, предварительно заряженный. И пополните счет достаточной для переговоров суммой денег.

- не рискуйте идти в лес в одиночку, особенно, если это новый, неизвестный вам маршрут: лучше отправляться вдвоем или группой со своими хорошими знакомыми;

- если вы идете в лес с компанией, договоритесь, что к месту вашей стоянки будете возвращаться в определенное время. И обязательно запомните, кто и в каком направлении ушел в лес: так вас будет легче разыскивать;

- собирая дикоросы, не увлекайтесь и отмечайте направление своего движения;

- возьмите с собой в лес небольшой запас продуктов, воду, лекарства, нож и спички. Одевайтесь в теплую одежду ярких цветов, чтобы вас было лучше видно. В осеннем лесу, по мнению спасателей, оптимальной будет ярко-голубая одежда.

Если в лесу потерялся ваш родственник или знакомый, то необходимо сразу обратиться в единую службу спасения. Обращаем внимание, что самостоятельные поиски нередко приводят только к затаптыванию следов, по которым можно было отыскать человека. Не стоит затягивать с вызовом спасателей — в такой ситуации важен каждый час.

В случае возникновения экстремальных ситуаций звоните с мобильного на номер «112»!

Отдел по безопасности, ГО и ЧС, дорожной деятельности, транспорта и связи администрации района

● Конкурс рисунков

«Ах, как вкусно!»

Мы уже получили тридцать рисунков из города и сел нашего района. К конкурсу присоединились ребята из Хабаровска, что очень приятно. Спасибо всем участникам за полет фантазии и доброе отношение к художественному творчеству. Как мы уже сообщали, итоги конкурса подведем в следующем номере нашей газеты 20 августа. Тогда и объявим победителей.

К большому сожалению, все рисунки мы не сможем опубликовать на страницах газеты. Признаться, черно-белое изображение не передает всех ощущений и настроения красочных работ. Но всю палитру ярких детских рисунков можно оценить в instagram, пролистав нашу страничку: vesti.vzm.

ГОРОСКОП НА НЕДЕЛЮ

ОВЕН

Предстоит с головой окунуться в дела и обстоятельства, связанные с личным умением создавать нечто новое, быть единственным в своем роде. Все ваши действия будут связаны с личной инициативой. Большое значение будет играть роль денег. Август позволит вам улучшить материальную ситуацию.

ТЕЛЕЦ

Направьте энергию на реализацию первоочередных задач. Благодаря вашей врожденной мудрости вы сумеете выглядеть достаточно убедительно на фоне окружающих. Ваше трудолюбие и внешний шарм создадут некую загадочную притягательность для остальных.

БЛИЗНЕЦЫ

Многие станут характеризовать ваши поступки, как капризное поведение вздорной личности. Вам трудно справляться с мелкими проблемами, которые просто заполонили ваши будни. Накопление большого числа обязательств невыносимо для вас. Хороший период для обучения. Ожидается поездка.

РАК

Вы не станете выпячивать собственное мнение, спорить с окружающими, пусть это будут даже принципиальные вопросы. Для вас наиболее важным будет момент установленной истины. К вашему мнению будут прислушиваться. Улучшится материальная сторона жизни. Личная жизнь будет наполненной и страстной.

ЛЕВ

Вы будете планировать поездку, вкладывая в ее осуществление весь смысл своего нынешнего успеха и возможность усилить его в дальнейшем. Это период, когда ваш образ жизни будет меняться. В личной жизни ваш партнер станет для вас лучшим другом.

ДЕВА

Вы станете много размышлять о событиях недавнего прошлого, анализировать ситуацию, искать новые точки соприкосновения с теми, кто близок по духу. Нередко вам не будет хватать теплоты общения, доверительности в отношениях. У вас будет множество целей, и все они вам по плечу.

ВЕСЫ

Вы вовлечены в новые деловые и творческие отношения, нередко дающие вам перспективу неких прав, свобод и интересов. Не исключены поездки, встречи запланированного характера. Ваша жизнь будет наполнена скрытым влиянием важной персоны.

СКОРПИОН

Круг общения будет расширяться. Вы будете активны и предприимчивы в своей области деятельности. Ожидаются приятные встречи с друзьями, застолье в узком кругу. Вы приобретете особенную заметность, популярность. Для многих возможен переезд, поездка на длительный срок.

СТРЕЛЕЦ

Суетность и повторяемость бессмысленных событий сотрут величие важности со всего, что имело некий высший смысл еще совсем недавно. Все становится более прозаичным, особенно работа с ее священными целями. Финансовый аспект вполне благоприятен. Главное, - удержаться в рамках, чтобы не делать бессмысленных трат.

КОЗЕРОГ

Почти для всех Козерогов возможен материальный и профессиональный рост. Не исключена крупная покупка, значительные траты. Возможен ремонт, изменение в интерьере. У более молодых представителей знака возможна тайная переписка, скрытые встречи с известным лицом. Для других нечто тайное вскоре станет явным.

ВОДОЛЕЙ

Предстоят задушевные беседы, некие новые обязательства и заботы, которые сделают ваш образ жизни несколько рутинным. Старшим представителям знака предстоит воссоединение с семьей. Вы будете остро реагировать на замечания в свой адрес, критику. Но удача будет на вашей стороне.

РЫБЫ

Вы настроены на обновление и перемены, стремясь выйти из-под зависимости обстоятельств и более влиятельных союзников. Ожидается много переговоров, встреч и общения с единомышленниками. Не исключено подписание важных документов. В личной жизни будет некоторая замороженность чувств.

● Готовим дома

Перцы фаршированные

На 4 порции: 2 крупных болгарских перчика, граммов 200-300 мясного фарша, 1 помидор, кусочек сыра для посыпки, зелень.

Сладкие болгарские перцы разрезаем на две половинки и очищаем от семени. Начиняем половинки перца подготовленным, как обычно, мясным фаршем. Помидор нарезаем кружочками и на каждый перчик поверх фарша выкладываем кружочек помидора.

Обильно посыпаем тертым сыром. Отправляем в духовку. Запекаем в течение 20-25 минут. Готовое блюдо посыпаем зеленью.

Реклама

изготовление
НАРУЖНОЙ РЕКЛАМЫ
МАУ «Редакция газеты «Вяземские вести»

- БАННЕРЫ
- ВЫВЕСКИ
- ШТЕНДЕРЫ
- СТЕНДЫ
- ФЛАЕРЫ
- ТАБЛИЧКИ
- ВИЗИТКИ
- ДИЗАЙН
- СВЕТОВЫЕ КОРОБА

тел.: 8-909-877-77-37

Реклама

Уважаемые читатели!
Продолжается подписка
на «Вяземские вести»

- **Для подписчиков в редакции**
(газету забираете сами ул. Козюкова, 3):
1 мес. – 56 рублей, 3 мес. – 168 рублей,
6 месяцев - 336 рублей.

- Корпоративная подписка (с доставкой на предприятие):
1 месяц – 66 руб., 3 месяца - 198 руб.,
6 месяцев - 396 руб.

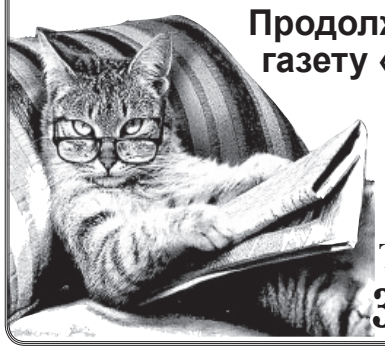

Продолжается подписка на газету «Вяземские вести» на почте
1 месяц – 93 руб. 56 коп.
(с доставкой на дом)
с СЕНТЯБРЯ.
Телефоны для справок:
3-14-09, 3-11-71.

Реклама

Цветная печать.
Ламинирование.
Брошюровка.

Предлагает вам
МАУ «Редакция газеты «Вяземские вести»

Реклама

ОКОННЫЙ МЭТР

ПРОИЗВОДСТВО, МОНТАЖ:

- пластиковые окна, - балконы,
- подвесные балконы, - остекление веранд,
- изделия любой конфигурации от форточек до витражей
(треугольные, арочные и т.д.)
- изготовление стеклопакетов, нарезка стекол,
- обшивка домов, перекрытие крыш.

Ремонт окон любой сложности
БЫСТРО, КАЧЕСТВЕННО, ГАРАНТИЯ, ЦЕНЫ ДОСТУПНЫЕ.
Вяземский район, с. Отрадное, ул. Соболинская, 7
ИП Скляров **тел.: 4-35-04, 8-914-311-59-58** Реклама

Реклама

НОВЫЕ ТЕХНОЛОГИИ КОМФОРТА

СКИДКИ ДО 25%
РАССРОЧКА
БЕЗ ПЕРВОНАЧАЛЬНОГО ВЗНОСА
ДО 36 МЕСЯЦЕВ
Рассрочка от ООО «НТК»
«ДОГОВОР НА ДОМУ»

- ПЛАСТИКОВЫЕ ОКНА
ПЛАСТИКОВЫЕ ОТКОСЫ - В ПОДАРОК!
4-х СТУПЕНЧАТОЕ ПРОВЕТРИВАНИЕ - В ПОДАРОК!
- БАЛКОНЫ, ЛОДЖИИ
ВЫНОСЫ, КРЫШИ, ОТДЕЛКА «ПОД КЛЮЧ»
- НАТЯЖНЫЕ ПОТОЛКИ
БЕЗ ШВОВ, ФОТОПЕЧАТЬ (ГЕРМАНИЯ, ФРАНЦИЯ)
- ШКАФЫ КУПЕ, КУХНИ
- ВХОДНЫЕ ДВЕРИ, АРКИ
- МЕЖКОМНАТНЫЕ ДВЕРИ

ОТ ЗАМЕРА ДО МОНТАЖА
5 ДНЕЙ

ПРЕДЪЯВИТЕЛЮ КУПОНА
СКИДКА 1000 РУБЛЕЙ

8-909-824-60-47

Реклама

Профлист в Переяславке
«Волна 10» и «Волна 21» - толщина 4 мм,
железо (каскад). Цинк 1 п/м - 330 руб., крашеный 1 п/м - 380 руб.
толщина 0,35 мм, цинк - 295 руб., крашеный -350 руб.

Грядки для огорода
Цинк 2,5 м, 2 м; крашеный 2,5м, 2 м.
Окна ПВХ.
Москитные сетки
п. Переяславка, ул. Суворова, 25 (р-он СХТ).
тел. 8-962-150-24-41, 8-914-206-32-25.

ИП Степанок «Окна Стиль»

ОСП 799 р/лист
ГВЛ 612 р/лист
магазин Санремо
Верхотурова, 8.
8-924-219-80-22

Реклама

Лицензия № ЛО-27-01-000746 от 21.12.2011 г. ООО «Санта-Мед-7»

Поликлиника по выходным
ООО «Санта-Мед-7» врачи из Хабаровска
приём врачей по записи
29, 30 августа
по адресу: ул. Ленина, 51 (вход со двора)
Приём взрослых и детей по графику
1. Эндокринолог. 3. Невролог.
2. Кардиолог. 4. Офтальмолог.
5. **УЗИ - 30 августа.**
Запись к врачам **с 15 до 22 час.**
по тел. **8-962-224-93-42**

Реклама

ИМЕЮТСЯ ПРОТИВОПОКАЗАНИЯ, НЕОБХОДИМО ПРОКОНСУЛЬТИРОВАТЬСЯ СО СПЕЦИАЛИСТОМ

Стоматологический кабинет
Дент-Ист
Лечение
Протезирование
Профессиональная чистка зубов

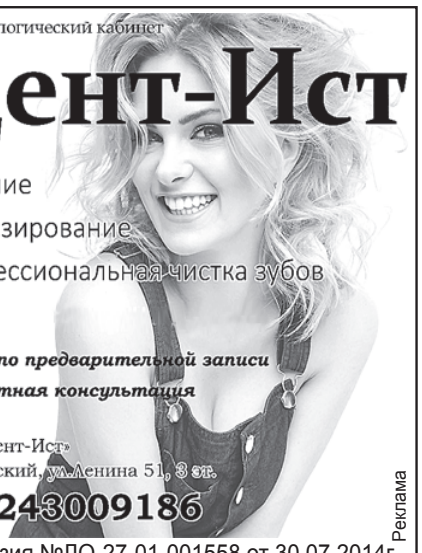

Прием по предварительной записи
Бесплатная консультация
ООО «Дент-Ист»
г.Вяземский, ул.Ленина 51, 3 эт.
+79243009186

Реклама

Лицензия №ЛО-27-01-001558 от 30.07.2014г.

ИМЕЮТСЯ ПРОТИВОПОКАЗАНИЯ .
НЕОБХОДИМА КОНСУЛЬТАЦИЯ СПЕЦИАЛИСТА.

Реклама ИП Усольцев

Слуховые аппараты

22 августа с 14.00 до 15.00 часов
В библиотеке, ул. Коммунистическая, 15
Цены от 3900 до 40000 руб.
Компьютерная настройка. Изготовление вкладышей.
Аудиометрия. Рассрочка. Гарантия.
При сдаче старого аппарата - СКИДКА!
Справки и вызов специалиста на дом (по району).
Приём ведётся в масках с соблюдением дистанции 1,5 м!
Т. 8-914-372-15-42 (8-913-655-29-01)
Св-во №0030035270 выдано 20.02.2008. г. Омск.
ИМЕЮТСЯ ПРОТИВОПОКАЗАНИЯ.
НЕОБХОДИМА КОНСУЛЬТАЦИЯ СПЕЦИАЛИСТА.

Объявления, поздравления, реклама принимаются всю неделю, кроме субботы, воскресенья.
Последний день приема в текущий номер - ВТОРНИК

Ритуальные услуги

г. Вяземский, ул. К.Маркса, 63 (угол Ленина и К.Маркса)
Продажа продукции ритуального назначения:
- Гробы (от эконом-класса до элитных)
- Венки, корзины, ленты траурные (пишем любые на заказ)
- Ритуальный текстиль (покрывала, полотенца, х/б платки, рушники и т.д.)
- Одежда и обувь для усопших (костюмы мужские, платья женские, сорочки, туфли, тапки)
- Таблички временные (изготовление в течение 20 минут)
- Свечи, лампады, гирлянды и другие ритуальные принадлежности
- Кресты деревянные (от эконом-класса до элитных)

Изготовление памятников:
- Из гранита (черного, серого, красного, зеленого);
- С мраморной крошкой.

Изготовление: фотокерамики, портретов на граните, оградок, столиков, скамеек.
УСТАНОВКА памятников и благоустройство мест захоронений.
Часы работы с 8.00 до 16.00 без перерыва.
Суббота - воскресенье с 8.00 до13.00
8-962-225-15-32
В ПРОДАЖЕ БОЛЬШОЙ ВЫБОР ИСКУССТВЕННЫХ ЦВЕТОВ И БУКЕТОВ

Реклама ИП Гордейчук С.П

Реклама

г. Вяземский, ул. Коммунистическая, 30-а
п. Переяславка, ул. Индустриальная, 9,
п. Хор, ул. Менделеева, 2
Т. 8-914-204-91-24, 8-924-309-57-84 (круглосуточно)

СЛУЖБА ПО ВОПРОСАМ ПОХОРОННОГО ДЕЛА
ИП Торгаева Е.А.
«АНГЕЛ»

ОКАЗЫВАЕТ

- комплекс ритуальных услуг, необходимых для организации полноценных похорон
- подробную консультацию родственникам умершего, производит полное сопровождение похорон

Наши компетентные деликатные сотрудники поддержат, объяснят нюансы, возьмут на себя все заботы, которые предполагает организация ритуальных услуг и похорон (кремации), и предложат все необходимые атрибуты (гробы, похоронные венки, ритуальный транспорт, бригада)

Цены на похороны и сопутствующие товары делают наши услуги доступными для всех категорий граждан, а наши возможности позволяют осуществлять похороны любого класса, от эконом до элитных.

ПРЕДОСТАВЛЯЕМЫЕ УСЛУГИ:
- Бесплатная круглосуточная консультация диспетчера по всем вопросам оказания услуг;
- Незамедлительный выезд агента на дом усопшего или иное место происшествия;
- Круглосуточная бесплатная транспортировка умершего в морг;
- Оформление всех необходимых документов для захоронения (кремации);
- Предоставление специализированного автокатафалка и автобуса под пассажиров;
- Прием заказов и заключение договоров на организацию захоронения/кремации/, с предоставлением широкого выбора ритуальных товаров;
- Изготовление и установка памятников и оградок;
- Благоустройство мест захоронения;
- Заключение договоров на организацию захоронения по безналичному расчету;
- Возможность организации захоронения на любых кладбищах Хабаровского края;
- Отправка груза – 200 авиа-, ж/д и автотранспортом.

Предоставляются льготы по погребению, изготовлению и установке памятника участникам ВОВ, пенсионерам МО РФ, МВД и др. силовых структур, а также реабилитированным гражданам.

ИЗВЕЩЕНИЕ
о проведении конкурса в рамках реализации муниципальной программы «Развитие и поддержка субъектов малого и среднего предпринимательства в Вяземском муниципальном районе»

Предмет конкурса	Предоставление субсидии начинающим субъектам малого и среднего предпринимательства Вяземского муниципального района
Организатор конкурса	Администрация Вяземского муниципального района Хабаровского края
Участники конкурса	Субъекты малого и среднего предпринимательства, срок государственной регистрации которых в качестве индивидуального предпринимателя или юридического лица составляет на дату подачи заявки на получение муниципальной поддержки менее 12 месяцев
Нормативная правовая база конкурса	Положение о порядке и об условиях предоставления субсидий начинающим субъектам МСП Вяземского муниципального района (Приложение №6(3) муниципальной программы «Развитие и поддержка субъектов малого и среднего предпринимательства в Вяземском муниципальном районе», утвержденной постановлением администрации муниципального района от 25.06.2012 №689 (*в редакции постановления администрации Вяземского муниципального района от 21.07.2020 №542*).
Сроки приема заявок	Дата начала приема заявок: 14.08.2020 г. Дата окончания подачи заявок: 14.09.2020г. (включительно).
Место подачи заявок	Заявки принимаются в отделе экономической политики администрации муниципального района, по адресу: г. Вяземский, ул. Коммунистическая, д.8, каб.109.
Контактные телефоны, адрес электронной почты	Телефон/факс: 8(42153)31636; Электронная почта: vzmadmecon@vzm.kht.ru

Положение о порядке и об условиях предоставления субсидий начинающим субъектам МСП Вяземского муниципального района (Приложение №6(3) муниципальной программы «Развитие и поддержка субъектов малого и среднего предпринимательства в Вяземском муниципальном районе», утвержденной постановлением администрации муниципального района от 25.06.2012 №689 (в редакции постановления администрации Вяземского муниципального района от 21.07.2020 №542) размещено на официальном сайте администрации Вяземского муниципального района https://vyazemskiyadm.khabkrai.ru/Programmy/233 в разделе «Программы»: Развитие и поддержка субъектов малого и среднего предпринимательства в районе.

Субсидии предоставляются на возмещение не более 85 процентов от суммы документально подтвержденных затрат, связанных с началом предпринимательской деятельности, но не более 300 тыс. рублей на одного начинающего субъекта МСП - получателя субсидии.

Субсидии предоставляются на возмещение части следующих затрат, связанных с началом предпринимательской деятельности:

- регистрация субъекта малого и среднего предпринимательства;
- приобретение оборудования, материалов, специализированной техники, программного обеспечения;
- арендная плата помещений, эксплуатируемых субъектом МСП для осуществления деятельности.

Сведения о численности муниципальных служащих органов местного самоуправления, работников муниципальных учреждений Вяземского муниципального района, фактических расходах на оплату их труда на 01 июля 2020 года

Наименование	Фактически по состоянию на 01.07.2020			из них на решение вопросов местного значения муниципального района за счет собственных средств		
	Количество учреждений, шт.	Среднесписочная численность, чел.	Затраты на оплату труда, тыс. рублей	Количество учреждений, шт.	Среднесписочная численность, чел.	Затраты на оплату труда, тыс. рублей
Муниципальные служащие - всего	**6**	**94,0**	**28778,0**	**6**	**81,5**	**25831,9**
в том числе:						
- Собрание депутатов	1	1,0	260,2	1	1,0	260,2
- администрация района	1	55,0	16865,4	1	48,0	14927,2
- контрольно-счетная палата	1	2,0	795,6	1	1,5	668,0
- финансовое управление	1	16,0	4890,6	1	13,0	4248,2
-управление коммунальной инфраструктуры и жизнеобеспечения	1	11,0	3377,4	1	9,0	3139,5
- управление образования	1	9,0	2588,8	1	9,0	2588,8
Работники муниципальных учреждений - всего	**41**	**1154,2**	**227071,8**	**41**	**616,2**	**92576,5**
в том числе:						
1. Учреждения, подведомственные администрации района	***8***	***208,2***	***41920,7***	***8***	***208,2***	***35255,1***
- муниципальное казенное учреждение «Центр административно-хозяйственного обеспечения администрации Вяземского муниципального района»	1	25,0	4915,0	1	25,0	4915,0
- МБУ «Молодежный центр»	1	17,0	2605,8	1	17,0	2605,8
- МБУ «Стадион Локомотив»	1	14,0	2206,2	1	14,0	2206,2
- МБУ «Объединение «Культура»	1	39,7	8649,9	1	39,7	6169,2
- МБУ «Районный Дом культуры «Радуга»	1	49,0	11948,1	1	49,0	8617,1
- МБУК «Вяземский краеведческий музей им. Н.В.Усенко»	1	5,5	1222,6	1	5,5	845,8
- МБУ ДО «Школа искусств»	1	18,3	4088,8	1	18,3	3611,7
- МКУ «ЦБ КМС» (Централизованная бухгалтерия муниципальных учреждений культуры, молодежной политики и спорта)	1	39,7	6284,3	1	39,7	6284,3
2. Учреждения, подведомственные управлению образования	***33***	***946,0***	***185151,1***	***33***	***408,0***	***57321,4***
- учреждения дошкольного образования (детские сады)	15	358,0	54026,6	15	245,0	31324,1
- общеобразовательные учреждения (школы)	14	499,0	113098,5	14	74,0	9010,2
- учреждения дополнительного образования (ДЮЦ, ДЮСШ)	2	38,0	8258,9	2	38,0	7220,0
- прочие учреждения: МКУ «Информационно-методический центр» и МКУ «Центр бухгалтерского учета и ресурсно-материального обеспечения учреждений образования»	2	51,0	9767,1	2	51,0	9767,1

Л.Ф. Савченко, заместитель начальника финансового управления, начальник отдела исполнения бюджета по расходам

Первый финансовый отчёт

(первый (итоговый) финансовый отчет, сводные сведения)

о поступлении и расходовании средств избирательного фонда кандидата

Александра Петровича Крюкова

(фамилия, имя, отчество кандидата, наименование избирательного объединения,

Региональное отделение политической партии «РОДНАЯ ПАРТИЯ» Хабаровского края

наименование и номер одномандатного избирательного округа, наименованию субъекта Российской Федерации)

№40810810370009001666

(номер специального избирательного счета)

Строка финансового отчета		Шифр строки	Сумма, руб.	Примечание
1		2	3	4
1	**Поступило средств в избирательный фонд, всего****	**10**	**99,00**	
	в том числе			
1.1	Поступило средств в установленном порядке для формирования избирательного фонда	20	99,00	
	из них			
1.1.1	Собственные средства кандидата, избирательного объединения	30	99,00	
1.1.2	Средства, выделенные кандидату выдвинувшим его избирательным объединением	40	0	
1.1.3	Добровольные пожертвования гражданина	50	0	
1.1.4	Добровольные пожертвования юридического лица	60	0	
1.2	Поступило в избирательный фонд денежных средств, подпадающих под действие части 4 ст.72 Избирательного кодекса	70	0	
	из них			
1.2.1	Собственные средства кандидата, избирательного объединения	80	0	
1.2.2	Средства, выделенные кандидату выдвинувшим его избирательным объединением	90	0	
1.2.3	Средства гражданина	100	0	
1.2.4	Средства юридического лица	110	0	
2	**Возвращено денежных средств из избирательного фонда, всего**	**120**	**0**	
	в том числе			
2.1	Перечислено в доход бюджета	130	0	
2.2	Возвращено жертвователям денежных средств, поступивших с нарушением установленного порядка	140	0	
	из них			
2.2.1	Гражданам, которым запрещено осуществлять пожертвования либо не указавшим обязательные сведения в платежном документе	150	0	
2.2.2	Юридическим лицам, которым запрещено осуществлять пожертвования либо не указавшим обязательные сведения в платежном документе	160	0	
2.2.3	Средств, превышающих предельный размер добровольных пожертвований	170	0	
2.3	Возвращено жертвователям денежных средств, поступивших в установленном порядке	180	0	
3	**Израсходовано средств, всего**	**190**	**0**	
	в том числе			
3.1	На организацию сбора подписей избирателей	200	0	
3.1.1	Из них на оплату труда лиц, привлекаемых для сбора подписей избирателей	210	0	
3.2	На предвыборную агитацию через организации телерадиовещания	220	0	
3.3	На предвыборную агитацию через редакции периодических печатных изданий	230	0	
3.4	На выпуск и распространение печатных и иных агитационных материалов	240	0	
3.5	На проведение публичных массовых мероприятий	250	0	
3.6	На оплату работ (услуг) информационного и консультационного характера	260	0	
3.7	На оплату других работ (услуг), выполненных (оказанных) юридическими лицами или гражданами РФ по договорам	270	0	
3.8	На оплату иных расходов, непосредственно связанных с проведением избирательной кампании	280	0	
4	**Распределено неизрасходованных средств избирательного фонда пропорционально перечисленным**	290	0	
5	**Остаток средств фонда на дату сдачи отчета (заверяется банковской справкой)** (стр.330=стр.10-стр.120-стр.190-стр.300)	**300**	**99,00**	

Правильность сведений, указанных в настоящем финансовом отчете, подтверждаю, других денежных средств, минуя избирательный фонд, на организацию и проведение избирательной кампании не привлекалось.

Кандидат: А.П. Крюков

Первый финансовый отчёт

(первый (итоговый) финансовый отчет, сводные сведения)

о поступлении и расходовании средств избирательного фонда кандидата

Андрея Николаевича Гребцова

(фамилия, имя, отчество кандидата, наименование избирательного объединения,

Выдвинут в порядке самовыдвижения на должность главы Вяземского муниципального района

наименование и номер одномандатного избирательного округа, наименованию субъекта Российской Федерации)

№40810810370009001640

(номер специального избирательного счета)

Строка финансового отчета		Шифр строки	Сумма, руб.	Примечание
1		2	3	4
1	**Поступило средств в избирательный фонд, всего****	**10**	**2500,0**	
	в том числе			
1.1	Поступило средств в установленном порядке для формирования избирательного фонда	20	2500,0	
	из них			
1.1.1	Собственные средства кандидата, избирательного объединения	30	2500,0	
1.1.2	Средства, выделенные кандидату выдвинувшим его избирательным объединением	40	0	
1.1.3	Добровольные пожертвования гражданина	50	0	
1.1.4	Добровольные пожертвования юридического лица	60	0	
1.2	Поступило в избирательный фонд денежных средств, подпадающих под действие части 4 ст.72 Избирательного кодекса	70	0	
	из них			
1.2.1	Собственные средства кандидата, избирательного объединения	80	0	
1.2.2	Средства, выделенные кандидату выдвинувшим его избирательным объединением	90	0	
1.2.3	Средства гражданина	100	0	
1.2.4	Средства юридического лица	110	0	
2	**Возвращено денежных средств из избирательного фонда, всего**	**120**	**0**	
	в том числе			
2.1	Перечислено в доход бюджета	130	0	
2.2	Возвращено жертвователям денежных средств, поступивших с нарушением установленного порядка	140	0	
	из них			
2.2.1	Гражданам, которым запрещено осуществлять пожертвования либо не указавшим обязательные сведения в платежном документе	150	0	
2.2.2	Юридическим лицам, которым запрещено осуществлять пожертвования либо не указавшим обязательные сведения в платежном документе	160	0	
2.2.3	Средств, превышающих предельный размер добровольных пожертвований	170	0	
2.3	Возвращено жертвователям денежных средств, поступивших в установленном порядке	180	0	
3	**Израсходовано средств, всего**	**190**	**175,0**	
	в том числе			
3.1	На организацию сбора подписей избирателей	200	175,0	
3.1.1	Из них на оплату труда лиц, привлекаемых для сбора подписей избирателей	210	0	
3.2	На предвыборную агитацию через организации телерадиовещания	220	0	
3.3	На предвыборную агитацию через редакции периодических печатных изданий	230	0	
3.4	На выпуск и распространение печатных и иных агитационных материалов	240	0	
3.5	На проведение публичных массовых мероприятий	250	0	
3.6	На оплату работ (услуг) информационного и консультационного характера	260	0	
3.7	На оплату других работ (услуг), выполненных (оказанных) юридическими лицами или гражданами РФ по договорам	270	0	
3.8	На оплату иных расходов, непосредственно связанных с проведением избирательной кампании	280	0	
4	**Распределено неизрасходованного остатка средств фонда *****	**290**	0	
	в том числе			
5	**Остаток средств фонда на дату сдачи отчета (заверяется банковской справкой)** (стр.330=стр.10-стр.120-стр.190-стр.300)	**330**	**2325,0**	

Правильность сведений, указанных в настоящем финансовом отчете, подтверждаю, других денежных средств, минуя избирательный фонд, на организацию и проведение избирательной кампании не привлекалось.

Кандидат: А.Н. Гребцов

ПОСТАНОВЛЕНИЕ АДМИНИСТРАЦИИ ВЯЗЕМСКОГО МУНИЦИПАЛЬНОГО РАЙОНА
Хабаровского края от 04.08.2020 №589

О введении на территории Вяземского муниципального района режима реагирования чрезвычайная ситуация в связи с возникновением очага «Африканской чумы свиней»

В соответствии с Федеральным законом от 21.12.1994 года №68-ФЗ «О защите населения и территорий от чрезвычайных ситуаций природного и техногенного характера», постановлением Правительства Российской Федерации от 30.12.2003 №794 «О единой государственной системе предупреждения и ликвидации чрезвычайных ситуаций», постановлением Правительства Российской Федерации от 21.05.2007 года №304 «О классификации чрезвычайных ситуаций природного и техногенного характера», в соответствии с решением комиссии по предупреждению и ликвидации чрезвычайных ситуаций Вяземского муниципального района от 04.08.2020 №6, в связи с массовой гибелью свиней и подтверждением обнаружения эпизоотии - африканская чума свиней, администрация Вяземского муниципального района

ПОСТАНОВЛЯЕТ:

1. Ввести режим «Чрезвычайная ситуация по эпизоотии - Африканская чума свиней (далее - АЧС)» на территории Вяземского муниципального района с 04 августа 2020 года, до момента ликвидации распространения АЧС. Установить муниципальный уровень реагирования.

2. Определить зону чрезвычайной ситуации в границах городского поселения «Город Вяземский», сельского поселения «Село Кукелево». Считать первую зону опасности (пять километров вокруг очага обнаружения) зоной карантина.

3. Задействовать силы и средства Вяземского муниципального звена Хабаровской территориальной подсистемы единой государственной системы предупреждения и ликвидации чрезвычайных ситуаций для ликвидации последствий чрезвычайной ситуации (В.Н. Гордеев).

4. Принять меры по обеспечению защиты населения от чрезвычайной ситуации, и организовать работы по ее ликвидации, в соответствии с решением комиссии при администрации Вяземского муниципального района по предупреждению и ликвидации чрезвычайных ситуаций и обеспечению пожарной безопасности от 04.08.2020 №6 «О введении на территории Вяземского муниципального района режима реагирования чрезвычайная ситуация в связи с возникновением очага «Африканской чумы свиней», в связи с обнаружением клинических признаков заболевания африканской чумой свиного поголовья в частном КФХ Калыга С.Г. по адресу: г. Вяземский, ул. Шевченко, д. 4, городского поселения «Город Вяземский» и сельском поселении «Село Кукелево».

5. Создать оперативный штаб по обеспечению взаимодействия органов исполнительной власти Вяземского муниципального района Хабаровского края, территориальных органов федеральных органов исполнительной власти, органов местного самоуправления городского поселения «Город Вяземский» и сельского поселения «Село Кукелево» Вяземского муниципального района по нераспространению и ликвидации очага «Африканской чумы свиней» на территории Вяземского муниципального района.

6. Утвердить состав оперативного штаба по обеспечению взаимодействия органов исполнительной власти Вяземского муниципального района согласно приложению №1 к настоящему постановлению.

7. Отделу сельского хозяйства администрации муниципального района (О.А. Фатеева) совместно с КГБУ «Вяземская ветеринарная станция по борьбе с болезнями животных» (А.В. Арнаутова) и администрацией городского поселения «Город Вяземский» (А.Ю. Усенко):

7.1. Разработать комплексный план по ликвидации очага «Африканской чумы свиней» на территории Вяземского муниципального района. Совместно с ОНД Вяземского района (С.В. Тимофеев), КГБУ «Вяземская ветеринарная станция по борьбе с болезнями животных» (Е.В. Арнаутова), отделом имущественных и земельных отношений (А.А. Ирха), управлением коммунальной инфраструктуры и жизнеобеспечения (А.А. Ольховой), администрацией городского поселения «Город Вяземский» (А.Ю. Усенко), территориальным отделом Управления Федеральной службы по надзору в сфере защиты прав потребителей и благополучия человека по Хабаровскому краю в Вяземском, Бикинском, имени Лазо районах (В.М. Маньков), определить место утилизации биоматериала на территории Вяземского муниципального района с составлением соответствующего акта.

7.2. Разработать график по дворовому обходу личных подсобных и крестьянских (фермерских) хозяйств, имеющих свиней, с целью информирования населения об эпизоотической обстановке по африканской чуме свиней.

7.3. Организационному отделу (Н.С. Савченко) разместить информацию об эпизоотической обстановке по африканской чуме свиней на официальном сайте администрации района и в районной газете.

7.4. Совместно с сотрудниками ОМВД России по Вяземскому району (по согласованию) (Е.В. Газенко) , должностными лицами КГБУ «Вяземская ветеринарная станция по борьбе с болезнями животных» (Е.В. Арнаутова) провести рейдовые мероприятия, направленные на пресечение торговли продуктами животного происхождения в неустановленных для этих целей местах.

7.5. Организовать взаимодействие с КГБУ «Вяземская ветеринарная станция по борьбе с болезнями животных» (Е.В. Арнаутова) по работе с главами крестьянских (фермерских) хозяйств, владельцами личных подсобных хозяйств по обеспечению работы животноводческих хозяйств по режиму закрытого типа. Максимально ограничить перевозку кормов из других муниципальных образований, запретить ввоз кормов. Осуществлять транспортировку животных только по согласованию с ветеринарной службой, ограничить свободный выпас животных.

8. Организовать круглосуточную работу поста с дезбарьером у въезда на территорию КФХ Калыга С.Г. администрации городского поселения «Город Вяземский» (А.Ю. Усенко), сельского поселения «Село Кукелево» (В.Н. Лиходеева) совместно с КГБУ «Вяземская ветеринарная станция по борьбе с болезнями животных» (Е.В. Арнаутова), и ОМВД России по Вяземскому району (Е.В. Газенко).

9. КГБУ «Вяземская ветеринарная станция по борьбе с болезнями животных» (Е.В. Арнаутова) уточнить количество поголовья, и провести проверку восприимчивых животных к заболеванию африканской чумой свиней в личных подсобных хозяйствах граждан на территории Вяземского муниципального района. Организовать утилизацию в очаге обнаружения АЧС.

10. Отделу по безопасности, ГО и ЧС, дорожной деятельности, транспорта и связи администрации муниципального района (В.Н. Гордеев) совместно с ЕДДС администрации района обеспечить передачу соответствующей оперативной информации на ЦУКС МЧС России по Хабаровскому краю.

11. Организационному отделу (Н.С. Савченко) опубликовать настоящее постановление в районной газете «Вяземские Вести», в сборнике Вяземского муниципального района, и разместить его на официальном сайте администрации района в сети Интернет.

12. Контроль за выполнением настоящего постановления возложить на первого заместителя главы администрации района Л.В. Ипгефер.

13. Настоящее постановление вступает в силу после его официального опубликования.

О.В. Мещерякова,
глава Вяземского
муниципального района

● ПФР информирует

Распорядиться материнским капиталом стало ещё проще

Семьи Хабаровского края и Еврейской автономной области теперь могут распорядиться средствами материнского капитала на улучшение жилищных условий непосредственно через кредитные организации.

Одновременно с оформлением кредита на покупку или строительство жилья родители могут подать заявление об оплате материнским капиталом первоначального взноса, процентов или основного долга по такому кредиту. Таким образом, вместо двух обращений - в банк и Пенсионный фонд - семье достаточно обратиться только в банк. Этим удобным способом 13 семей региона уже воспользовались.

Заявления и необходимые документы банки передают в ПФР по защищенным электронным каналам, что позволяет быстрее получить средства. Информационное взаимодействие с банками закреплено соглашениями, которые Отделение ПФР по Хабаровскому краю и ЕАО заключило с 10 кредитными организациями.

По статистике улучшение жилищных условий с привлечением кредитных и заемных средств является самым востребованным направлением программы материнского капитала. За все время на эти цели было подано более 40 процентов заявлений о распоряжении средствами.

Пенсионный фонд России начал устанавливать ежемесячные денежные выплаты инвалидам и детям-инвалидам беззаявительно

Ежемесячная денежная выплата (ЕДВ) с 28 июля текущего года назначается инвалидам и детям-инвалидам в проактивном режиме.* То есть им больше не нужно подавать заявление на её оформление лично, территориальные органы Пенсионного фонда России сделают все самостоятельно.

Теперь выплата оформляется Пенсионным фондом по данным Федерального реестра инвалидов (ФРИ). ЕДВ устанавливается со дня признания человека инвалидом или ребёнком-инвалидом и назначается в течение 10 дней с момента поступления в реестр сведений об инвалидности.

После того, как данные об инвалидности поступают в ФРИ, территориальный орган ПФР самостоятельно назначает гражданину ЕДВ. От человека требуется только заявление о предпочитаемом способе доставки, которое можно подать через личный кабинет на портале Госуслуг или сайте ПФР. Если же ранее ему были установлены выплаты по линии ПФР, заявление о доставке представлять не требуется.

В настоящее время действует временный порядок, согласно которому уведомление гражданина о назначении ему ЕДВ направляется почтой.

В ближайшей перспективе уведомление о назначении ЕДВ будет поступать в личный кабинет гражданина на портале Госуслуг, на адрес электронной почты (при её наличии), либо в смс-сообщении.

Отмена заявлений для оформления ЕДВ стала следующим шагом по упрощению процесса оформления выплат людям с инвалидностью. Специально созданный Федеральный реестр инвалидов является единым оператором информации, поставщиками которой выступают учреждения медико-социальной экспертизы, внебюджетные фонды, федеральные министерства и ведомства, а также региональные и муниципальные органы власти.

На основе данных ФРИ происходит дистанционное оформление пенсии по инвалидности. При обращении в ПФР инвалиду достаточно подать электронное заявление, все остальные сведения фонд получит из реестра.

Сама процедура определения инвалидности в настоящее время также происходит заочно, исключительно на основе документов медицинских учреждений, без посещения инвалидом бюро медико-социальной экспертизы. Такой временный порядок был введён в связи с эпидемиологической ситуацией и действует с 1 марта до 1 октября 2020 года.

Пенсионный фонд с апреля реализует меры, которые позволили дистанционно назначать пенсии и пособия, а также оказывать гражданам помощь в запросе необходимых сведений, проактивно продлевать и пересчитывать уже ранее назначенные выплаты. Работа по назначению Пенсионным фондом отдельных видов выплат в беззаявительном порядке будет продолжена.

**Приказ Министерства труда и социальной защиты Российской Федерации от 11 июня 2020 года №327н «О внесении изменений в Порядок осуществления ежемесячной денежной выплаты отдельным категориям граждан Российской Федерации от 22.01.2015 №35н».*

Пресс-служба
Отделения ПФР
по Хабаровскому краю и ЕАО

● Памятка населению

АФРИКАНСКАЯ ЧУМА СВИНЕЙ

Африканская чума свиней (лат. Pestis africana suum), африканская лихорадка, восточноафриканская чума, болезнь Монтгомери - высококонтагиозная вирусная болезнь свиней, характеризующаяся лихорадкой, цианозом кожи и обширными геморрагиями во внутренних органах. Относится к списку А согласно Международной классификации заразных болезней животных. **Для человека африканская чума свиней опасности не представляет!!!** Употреблять в пищу свинину безопасно, поскольку вирус погибает при термической обработке в 70 градусов.

Возбудитель африканской чумы свиней — ДНК-содержащий вирус семейства Asfarviridae, рода Asfivirus; сохраняется в продуктах свиного происхождения, не подвергнутых термической обработке (солёные и сырокопчёные пищевые изделия, пищевые отходы, идущие на корм свиньям). Установлено несколько сероиммуно- и генотипов вируса африканской чумы свиней. Его обнаруживают в крови, лимфе, во внутренних органах, секретах и экскретах больных животных. Вирус устойчив к высушиванию и гниению; при температуре 60°С инактивируется в течение 10 минут.

Самая большая опасность этого заболевания состоит в следующем:

Вакцины и методов лечения не существует.

Все свинопоголовье, куда попадает вирус, погибает.

В естественных условиях к африканской чуме свиней восприимчивы домашние и дикие свиньи всех возрастов. Заболевание сопровождается лихорадкой, параличами конечностей, септико-геморрагическими явлениями. Источник возбудителя инфекции — больные животные и вирусоносители. Заражение здоровых свиней происходит при совместном содержании с инфицированными вирусоносителями. Факторы передачи возбудителя — корм, пастбища, транспортные средства, загрязнённые выделениями больных животных. Использование в корм необезвреженных столовых отходов способствует распространению возбудителя. Механическими переносчиками вируса могут быть птицы, люди, домашние и дикие животные, грызуны, накожные паразиты (некоторые виды клещей, зоофильные мухи, вши), бывшие в контакте с больными и павшими свиньями. Резервуарами вируса в природе являются африканские дикие свиньи и клещи рода орнитодорос. Инкубационный период заболевания зависит от количества поступивших в организм микроорганизмов, состояния животного, тяжести течения и может продолжаться от 2 до 6 суток.

Оздоровительные мероприятия сводятся к следующему:

В эпизоотическом очаге (это отдельный двор, часть населенного пункта, ферма, где обнаружены больные животные) все свинопоголовье умерщвляется бескровным методом и сжигается.

В первой угрожаемой зоне (в радиусе 5 км вокруг эпизоотического очага) – поголовный убой всех свиней на мясокомбинате с выработкой варенных колбас или консервов. Запрещается продажа на рынках продуктов животноводства всех видов и вывоз за его пределы в течение всего срока карантина (30 дней с момента убоя всех свиней и проведения комплекса ветеринарно-санитарных мероприятий), а также в последующие 6 месяцев - свиней и продукции свиноводства.

Во второй угрожаемой зоне (в радиусе 100 км вокруг первой угрожаемой зоны) запрещается торговля продукцией свиноводства на рынках, проведение ярмарок, выставок.

Разведение свиней в эпизоотическом очаге и первой угрожаемой зоне разрешается только через год после снятия карантина.

Владельцам личных подсобных хозяйств, в которых имеется свинопоголовье, необходимо соблюдать ряд правил, выполнение которых позволит сохранить здоровье животных и избежать экономических потерь:

предоставлять поголовье свиней для проводимых ветслужбой вакцинаций (против классической чумы свиней, рожи);

содержать поголовье только закрытым (в базах, сараях), не допускать свободного выгула свиней на территории населённых пунктов, особенно в лесной зоне;

ежедекадно обрабатывать свиней и помещение для их содержания от кровососущих насекомых (клещей, вшей, блох), постоянно вести борьбу с грызунами;

не завозить свиней без согласования с Госветслужбой;

не использовать необезвреженные корма животного происхождения, особенно боенские отходы в рационах свиней;

ограничить связи с неблагополучными территориями;

немедленно сообщать о всех случаях заболевания свиней в государственные ветеринарные учреждения по зонам обслуживания.

НЕ ДОПУСКАТЬ:

- свободного выгула свиней из помещений;
- контакта свиней с другими животными и посторонними лицами, с синантропной птицей, применять сплошные ограждения, специальные сетки и т.д;
- приобретение, ввоз и вывоз свиней за пределы своего хозяйства без ветеринарного осмотра.

ПОСТОЯННО ВЫПОЛНЯТЬ:

- для кормления и ухода за свиньями иметь отдельную обувь и одежду;
- в случае появления заболевания свиней и их гибели **НЕМЕДЛЕННО** обратиться в ветеринарную службу, сообщить об этом в администрацию сельского поселения;
- не выбрасывать трупы животных, отходы от их содержания и выработки на свалки, обочины и другие места;
- проводить утилизацию в местах, определенных администрацией сельских поселений;
- не ввозить свиней без разрешения ветеринарной службы.

Помнить:

Выполнение вами требований и рекомендаций позволит избежать заноса АЧС на территорию ваших подворий, сохранит свиней от заболевания и предотвратит экономические убытки.

Первый финансовый отчёт
(первый (итоговый) финансовый отчет, сводные сведения)
о поступлении и расходовании средств избирательного фонда кандидата
Евгения Альбертовича Ким
(фамилия, имя, отчество кандидата, наименование избирательного объединения,
самовыдвижение на должность главы Вяземского муниципального района
наименование и номер одномандатного избирательного округа, наименованию субъекта Российской Федерации)
№40810810470009001650
(номер специального избирательного счета)

	Строка финансового отчета	Шифр строки	Сумма, руб.	Примечание
	1	2	3	4
1	**Поступило средств в избирательный фонд, всего****	**10**	**210**	
	в том числе			
1.1	Поступило средств в установленном порядке для формирования избирательного фонда	20	**210**	
	из них			
1.1.1	Собственные средства кандидата, избирательного объединения	30	**210**	
1.1.2	Средства, выделенные кандидату выдвинувшим его избирательным объединением	40	0	
1.1.3	Добровольные пожертвования гражданина	50	0	
1.1.4	Добровольные пожертвования юридического лица	60	0	
1.2	Поступило в избирательный фонд денежных средств, подпадающих под действие части 4 ст.72 Избирательного кодекса	70	0	
	из них			
1.2.1	Собственные средства кандидата, избирательного объединения	80	0	
1.2.2	Средства, выделенные кандидату выдвинувшим его избирательным объединением	90	0	
1.2.3	Средства гражданина	100	0	
1.2.4	Средства юридического лица	110	0	
2	**Возвращено денежных средств из избирательного фонда, всего**	**120**	**0**	
	в том числе			
2.1	Перечислено в доход бюджета	130	0	
2.2	Возвращено жертвователям денежных средств, поступивших с нарушением установленного порядка	140	0	
	из них			
2.2.1	Гражданам, которым запрещено осуществлять пожертвования либо не указавшим обязательные сведения в платежном документе	150	0	
2.2.2	Юридическим лицам, которым запрещено осуществлять пожертвования либо не указавшим обязательные сведения в платежном документе	160	0	
2.2.3	Средств, превышающих предельный размер добровольных пожертвований	170	0	
2.3	Возвращено жертвователям денежных средств, поступивших в установленном порядке	180	0	
3	**Израсходовано средств, всего**	**190**	**210**	
	в том числе			
3.1	На организацию сбора подписей избирателей	200	**210**	
3.1.1	Из них на оплату труда лиц, привлекаемых для сбора подписей избирателей	210	0	
3.2	На предвыборную агитацию через организации телерадиовещания	220	0	
3.3	На предвыборную агитацию через редакции периодических печатных изданий	230	0	
3.4	На выпуск и распространение печатных и иных агитационных материалов	240	0	
3.5	На проведение публичных массовых мероприятий	250	0	
3.6	На оплату работ (услуг) информационного и консультационного характера	260	0	
3.7	На оплату других работ (услуг), выполненных (оказанных) юридическими лицами или гражданами РФ по договорам	270	0	
3.8	На оплату иных расходов, непосредственно связанных с проведением избирательной кампании	280	0	
4	**Распределено неизрасходованного остатка средств фонда *****	**290**	0	
5	**Остаток средств фонда на дату сдачи отчета (заверяется банковской справкой)**	**300**	**0,0**	

Правильность сведений, указанных в настоящем финансовом отчете, подтверждаю, других денежных средств, минуя избирательный фонд, на организацию и проведение избирательной кампании не привлекалось.

Кандидат: Е.А. Ким

СВЕДЕНИЯ

о поступлении средств в избирательные фонды кандидатов и их расходовании при проведении выборов главы Вяземского муниципального района на основании данных ПАО ДВ банка Сбербанка России доп. офис №052 по состоянию на 10.08.2020 года

№ п/п	Фамилия, имя, отчество кандидата	Общая сумма средств, поступившая на специальный счет кандидата, руб.	Общая сумма средств, израсходованных со специального счета кандидата, руб.	
			Всего	из них по финансовой операции на сумму свыше 50 тыс. руб.
1	2	3	4	5
3	Киберев Константин Викторович	29000,00	28320,00	
6	Мещерякова Ольга Васильевна	32250,00	31690,00	
7	Полканова Елена Юрьевна	182,00	182,00	
8	Усенко Александр Юрьевич	1154,00	1154,00	
9	Шабанова Елена Николаевна	100000,00	20290,00	

В.М. Овчаренко,
председатель избирательной комиссии
Вяземского муниципального района

Избирательной комиссией Вяземского муниципального района 6 августа 2020 года зарегистрирована кандидатом на должность главы Вяземского муниципального района Хабаровского края:

1. Полканова Елена Юрьевна, дата рождения – 20 августа 1961 года, место рождения – пос. Ерофей Павлович Сковородинского района Амурской области, место жительства – Хабаровский край, Вяземский район, г. Вяземский, образование среднее профессиональное, место работы – индивидуальный предприниматель Полканова Е.Ю., предприниматель, член Политической партии **ЛДПР** – Либерально-демократическая партия России, выдвинута в порядке самовыдвижения.

В.М. Овчаренко, председатель избирательной комиссии Вяземского муниципального района

Избирательной комиссией Вяземского муниципального района Хабаровского края 5 августа 2020 года отказано в регистрации кандидата на должность главы Вяземского муниципального района Хабаровского края:

1. Гребцову Николаю Николаевичу, дата рождения – 04 марта 1956 года, место рождения – г. Вяземский Хабаровского края, место жительства – Хабаровский край, Вяземский район, г. Вяземский, образование высшее, место работы – пенсионер, выдвинут в порядке самовыдвижения.

С постановлением избирательной комиссии Вяземского муниципального района от 05 августа 2020 №25/118-7 «Об отказе в регистрации Гребцову Николаю Николаевичу, выдвинутому в порядке самовыдвижения кандидатом на должность главы Вяземского муниципального района Хабаровского края на выборах 13 сентября 2020 года» можно ознакомиться в избирательной комиссии Вяземского муниципального района по адресу: г. Вяземский, ул. Коммунистическая, 8 кабинет №112, или на сайте администрации Вяземского муниципального района во вкладке «территориальная избирательная комиссия».

В.М. Овчаренко, председатель избирательной комиссии Вяземского муниципального района

Избирательной комиссией Вяземского муниципального района Хабаровского края 6 августа 2020 года отказано в регистрации кандидата на должность главы Вяземского муниципального района Хабаровского края:

1. Гребцову Андрею Николаевичу, дата рождения – 31 августа 1985 года, место рождения – г. Вяземский Хабаровского края, место жительства – Хабаровский край, Вяземский район, г. Вяземский, место работы – индивидуальный предприниматель, выдвинут в порядке самовыдвижения.

С постановлением избирательной комиссии Вяземского муниципального района от 06 августа 2020 №26/120-7 «Об отказе в регистрации Гребцову Андрею Николаевичу, выдвинутому в порядке самовыдвижения кандидатом на должность главы Вяземского муниципального района Хабаровского края на выборах 13 сентября 2020 года» можно ознакомиться в избирательной комиссии Вяземского муниципального района по адресу: г. Вяземский, ул. Коммунистическая, 8 кабинет №112, или на сайте администрации Вяземского муниципального района во вкладке «территориальная избирательная комиссия».

В.М. Овчаренко, председатель избирательной комиссии Вяземского муниципального района

Избирательной комиссией Вяземского муниципального района Хабаровского края 7 августа 2020 года отказано в регистрации кандидатам на должность главы Вяземского муниципального района Хабаровского края:

1. Киму Евгению Альбертовичу, дата рождения – 17 июня 1989 года, место рождения – гор. Ангрен Ташкентской области Узбекской ССР, место жительства – Хабаровский край, Вяземский район, город Вяземский, образование высшее, место работы – общество с ограниченной ответственностью «Самушиль», директор, выдвинут в порядке самовыдвижения.

С постановлением избирательной комиссии Вяземского муниципального района от 7 августа 2020 №27/122-7 «Об отказе в регистрации Киму Евгению Альбертовичу, выдвинутому в порядке самовыдвижения кандидатом на должность главы Вяземского муниципального района Хабаровского края на выборах 13 сентября 2020 года» можно ознакомиться в избирательной комиссии Вяземского муниципального района по адресу: г. Вяземский, ул. Коммунистическая, 8 кабинет №112, или на сайте администрации Вяземского муниципального района во вкладке «территориальная избирательная комиссия».

2. Крюкову Александру Петровичу, дата рождения – 15 августа 1977 года, место рождения – г. Магадан, место жительства – Хабаровский край, Хабаровский район, с. Виноградовка, образование высшее, место работы – общество с ограниченной ответственностью «Премада», директор, общество с ограниченной ответственностью «Нитай», директор, имелась судимость по ч. 3 ст. 30, п. Б ч. 3 ст. 161 УК РФ, судимость снята по ч. 1 ст. 74 УК РФ, по ч. 1 ст. 158 УК РФ, судимость погашена, выдвинут Региональным отделением политической партии **«Родная Партия»** Хабаровского края.

С постановлением избирательной комиссии Вяземского муниципального района от 07 августа 2020 №27/121-7 «Об отказе в регистрации Крюкову Александру Петровичу, выдвинутому Региональным отделением политической партии **«Родная Партия»** Хабаровского края кандидатом на должность главы Вяземского муниципального района Хабаровского края на выборах 13 сентября 2020 года» можно ознакомиться в избирательной комиссии Вяземского муниципального района по адресу: г. Вяземский, ул. Коммунистическая, 8 кабинет №112, или на сайте администрации Вяземского муниципального района во вкладке «территориальная избирательная комиссия».

В.М. Овчаренко, председатель избирательной комиссии Вяземского муниципального района

Поздравляем

Любимую мамочку
Ольгу Николаевну ПАТРИКЕЕВУ
с наступающим юбилеем!

У вас сегодня славный юбилей.
Он как этап в пути со дня рожденья!
Примите, дорогая, от детей
Сердечные слова и поздравленья.
Пусть всё у вас идёт на лад,
И сердце не болеет,
Пусть голова от всех забот
С годами не седеет!

Дети и внуки

Поздравляем

Любимую, дорогую
Галину Михайловну СУПРУН
от всей души
с днём рождения!

Спасибо, родная,
что есть ты у нас,
Что видим и слышим
тебя каждый час,
За добрую душу и
теплое слово,
За то, что не видели
в жизни плохого,
Спасибо тебе, наш родной человек!
Желаем здоровья на долгий твой век!

От сестры Людмилы, брата Сергея, от семьи Щербаковых и семьи Павлюченко

Поздравляем

Милые односельчане,
жители села Аван,
примите от всей души поздравления в связи с 88-летним днём рождения села Аван!

Каждый из нас прошел
славный трудовой путь
в развитии села.
Желаем вам сохранить
приподнятое
состояние духа.
Мира вам, крепкого здоровья, добра,
удачи и радости на долгие годы.

Совет ветеранов с. Аван

Вяземский районный совет ветеранов поздравляет с наступающим днём рождения Надежду Ивановну ЗАХАРОВУ, Валентину Фёдоровну ГУЦУ, Валентину Фёдоровну КЛАЧКОВУ!

Желаем жизни
без кручины,
Не волноваться
без причины,
Всегда иметь веселый вид,
Вовек не знать, где что болит.

14 августа управление коммунальной инфраструктуры и жизнеобеспечения администрации Вяземского муниципального района проводит «горячую линию» с населением по следующим вопросам:

1. Газификации в городском поселении «Город Вяземский»;
2. Содержания общего имущества (канализация, вентиляция, кровля, ограждающие конструкции, инженерное оборудование, места общего пользования, придомовая территория);
3. Предоставления жилого помещения по договору социального найма гражданам, состоящим на учете в органе местного самоуправления в качестве нуждающихся в жилых помещениях;
4. Предоставления коммунальных услуг ненадлежащего качества;
5. Оплаты за жилищно-коммунальные услуги (ЖКХ) и взносов в Фонд капитального ремонта.

По всем возникшим вопросам вы можете обратиться к нам по телефонам 3-41-43, 3-38-72 с 13.30 до 16.00.

Поздравляем

Нашу дорогую, любимую
Ольгу Николаевну ПАТРИКЕЕВУ!

С юбилеем поздравляем
И от всей души
желаем:
Счастья,
радости,
добра,
Быть веселою
всегда.
Что задумано
– исполнить,
Жизнь
прекрасна –
это помнить,
Улыбаться,
долго жить,
Людям радость
приносить!

Родные

Заходите к нам на Instagram

Вы сможете найти нас в социальной сети Instagram по адресу **vesti.vzm.** Там мы публикуем самые интересные актуальные новости Вяземского района. Нам важна обратная связь с нашими читателями, поэтому не забывайте оставлять комментарии под постами и предлагать темы для новых публикаций.

График установления дат бесплатных публикаций в газете «Вяземские вести» предвыборных агитационных материалов зарегистрированных кандидатов на выборах главы Вяземского муниципального района

Фамилия, имя, отчество зарегистрированного кандидата	Дата публикации
Кибирев Константин Викторович	03.09.2020, полоса №4
Мещерякова Ольга Васильевна	27.08.2020, полоса №5
Полканова Елена Юрьевна	27.08.2020, полоса №4
Усенко Александр Юрьевич	10.09.2020, полоса №4
Шабанова Елена Николаевна	03.09.2020, полоса №5

А.А. Орлова, уполномоченный представитель газеты «Вяземские вести»
Р.М. Пешкова, член избирательной комиссии с правом решающего голоса

График установления дат предоставления платной площади в газете «Вяземские вести» для размещения предвыборных агитационных материалов зарегистрированных кандидатов на выборах главы Вяземского муниципального района

Фамилия, имя, отчество зарегистрированного кандидата	Дата публикации, номер полосы.
Мещерякова Ольга Васильевна	10.09.2020, полоса №3
Усенко Александр Юрьевич	03.09.2020, полоса№6
Шабанова Елена Николаевна	03.09.2020, полоса №3
Полканова Елена Юрьевна	10.09.2020, полоса №5

А.В. Шубина, и.о. главного редактора газеты «Вяземские вести»
Р.В. Реховская, представитель газеты «Вяземские вести»
С.В. Ольховая, представитель газеты «Вяземские вести»

НЕДВИЖИМОСТЬ

ПРОДАЕТСЯ

1-комн. кв., центр. Тел. 8-965-673-71-27.

2-комн. квартира, 3 этаж, центр. Т. 8-924-201-00-52.

2-комн. квартира в 2-квартирном доме: баня, гараж, скважина, пристройка, земельный участок. Собственность. Тел. 8-914-310-09-74.
***
2-комн. квартира, 52 кв. м, 2 эт., балкон, с. Аван. Тел. 8-999-089-81-76, 8-914-425-57-97.
***
2-эт. кирпичный дом, центр, без удобств, недорого. Тел. 8-914-413-11-51.
***
2-комн. неблагоустр. квартира, 2 эт., кирпичный дом, ж/д сторона, можно под м/к. Тел. 8-924-105-47-21.
***
3-комн. квартира в центре, ремонт, мебель. Тел. 8-914-401-28-50.
***
3-комн. благоустр. квартира, с. Красицкое, 650 т. р. Тел. 8-924-300-73-00, 8-909-851-08-12.
***
Неблагоустр. 3-комн. квартира в 2-квартирном кирпичном доме, с. Красицкое, 900 т. р. Тел. 8-924-300-73-00, 8-909-851-08-12.
***
3-комн. квартира, Ленина, 7. Тел. 8-914-172-00-24.
***
3-комн. квартира, центр, 1 этаж. Тел. 8-914-165-42-12.
***
3-комн. кв., 1 этаж, центр, 1,5 млн р. Тел. 8-909-875-55-68.
***
4-комн. квартира. Тел. 8-914-658-08-50.
***
Дом. Тел. 8-909-854-92-47.
***
Дом, недалеко от центра. Тел. 8-909-842-88-22.
***
Дом. Тел. 8-914-182-05-34.

Дом, ул. Партизанская, 48, с участком 9 сот., хорошее состояние. Т. 8-914-426-49-19.

Дом. Тел. 8-914-418-26-60.
***
Два дома, находящиеся рядом, хозяин один. Тел. 8-909-840-82-83.
***
Дом, 72 кв. м, кирпичный, благоустр., меблированный, гараж на 2 авто, земля 32 сот., 1,5 млн р. Тел. 8-909-806-74-71, 8-909-871-88-10.
***
Дом, с. Аван, можно м/к, документы готовы к продаже, земельный участок в собственности. Тел. 8-909-879-46-96, 8-914-182-58-42.
***
Дом. Тел. 8-962-226-49-14.
***
Дом. Тел. 8-914-182-95-06.
***
Дом. Тел. 8-909-870-99-65.
***
Дом в хорошем состоянии. Тел. 8-914-415-93-42.
***
Дом под разбор, самовывоз. Тел. 8-914-164-69-95.
***
***
Земельный участок, р-н Новостройки. Тел. 8-909-827-51-75.
***
Земельный участок. Тел. 8-914-316-03-33.
***
Участок лесопарковой зоны в черте города, под усадьбу, дачу, туристическую базу, 0,6 Га. Тел. 8-914-402-02-37.
***
Гараж на 2 машины, центр. Тел. 8-909-856-58-40.
***
Гараж с погребом, центр города. Тел. 8-924-101-43-74, 8-914-204-07-05.
***
Гараж в центре города. Тел. 8-914-410-91-07.
***
Гараж в районе молодежного центра, 100 т. р., торг. Тел. 8-924-103-94-94.
***
Действующий магазин. Тел. 8-914-374-75-35, 8-924-113-42-30.
***
Сдам в аренду с последующим выкупом 2-комн. квартиру, перепланировка. Тел. 8-914-313-67-78.
***
Сдам 1-комн. квартиру. Тел. 8-914-172-95-90.
***
Сдам меблированную 1-комн. квартиру в центре. Тел. 8-984-174-51-14.
***
Сдается 4-комн. квартира, ул. Ленина, 7. Т. 8-962-222-34-24.
***
Сдам квартиру посуточно. Тел. 8-909-876-26-05.
***
Сдам гараж, р-н рынка. Тел. 8-909-803-33-02.

Сниму квартиру с хорошим ремонтом. Т. 8-914-160-00-30

Дом (брус), летняя кухня, сарай - под разбор, недорого. Самовывоз. **Тел. 8-914-164-69-95**

В салонеТЦ «ЮВЕНТА» сдаётся оборудованное место под парикмахерские услуги. Арендная плата 9000 р. в месяц + за электроэнергию. **Тел. 8-962-220-01-64, 8-914-314-50-71.**

АВТОРЫНОК

ВЫКУП АВТО В ДЕНЬ ОБРАЩЕНИЯ. Аренда авто. Расчет и оформление документов на месте. Т. 8-909-879-79-00.

КУПЛЮ АВТО дорого. Телефон **8-909-821-25-65**.

КУПЛЮ АВТО дорого. Телефон **8-924-306-10-30**.

ПРОДАЕТСЯ

Трактор FOTON (125 л/с) 2008 г., 1,3 млн р., прицепной кормоуборочный комбайн «Полесье», 200 т. р., торг уместен. Т. 8-909-851-08-12, 8-909-842-50-91.
***
Срочно, недорого «Хонда-Интегра», 1986 г., 3-х дверная, люк, слепая, коробка. Требуется ремонт, з/ч в наличии. Тел. 8-914-402-02-37.
***
Выкуп авто в любом состоянии, целые, неисправные, после ДТП, с документами и без, на выгодных для вас условиях. Т. 8-962-679-77-99.

Срочный выкуп авто. Тел. 8-914-400-16-59.

***
«ISUZU ELF», фургон, в хорошем состоянии. Т. 8-924-308-48-00.
***
а/м «Ниссан Вингроад», 1998 г., цвет белый, 105 л/с, на ходу, 70000 руб. Т. 8-924-412-89-68.
***
Резина 175х70х13, 185х70х14, 195х65х15. Т. 8-924-101-15-98

Куплю авто в любом состоянии. Т. 8-914-158-87-81.

Куплю авто дорого в любом состоянии. Т. 8-914-200-55-66.

Выкуп авто, грузовиков, спецтехники. Т. 8-909-804-66-33.

РАЗНОЕ

ПРОДАЕТСЯ

Сено тюковое, с. Садовое. Тел. 8-924-308-43-02
***
Доильный аппарат, сепаратор, зернодробилка, щипцы–ножницы для обрезки копыт. Тел. 8-914-412-54-82
***
Концентратор кислорода «Armed» с принадлежностями. Цена договорная. Тел. 8-929-406-68-97
***
Ноутбук в отличном состоянии за 8 тысяч. Тел. 8-924-201-91-08
***
Стиральная машинка полуавтомат в отличном состоянии, недорого. Тел. 8-909-876-69-01
***
Импортная новая газовая плита, многофункциональная электромясорубка (б/у), палас (4х2,2 м) нов., мощная электросушилка (овощи, зелень и др.) нов., кресла, трельяж, шкаф 1,5 м с антрисолями, банки (0,5 – 1 л). Тел. 8-914-191-39-43
***
Женские полусапожки, ботинки зимние р-р. 39, женский пуховик р-р 54-56, куртки р-р 52-54. Цена договорная. Тел. 8-929-406-68-97
***
Мебель, пенал, тумба, шифоньер - 3 т.р., 2 кресла – 5 т.р., детская коляска - 3 т.р., унты 43-44 р-р. Тел. 8-914-151-56-32
***
2 ковра 3,5 х 2,5; 2,5 х 1,5. Тел. 8-914-427-35-45
***
Оргалит (состояние нового). Тел. 8-909-843-08-81
***
Кирпич б/у. Тел. 8-914-410-94-99
***
Кирпич, картофель. Тел. 8-909-821-84-74

Продам пенопласт б/у (состояние нового) 2,0мх1,2мх5см; 2,6мх1,2мх5см. Цена от 200 руб. Тел. 8-962-151-43-93

Профлист, металлочерепица, сайдинг, евроштакетник, трубы, уголок, ДВП, рубероид, сетка–рабица, утеплитель, брезент, пленка п/эт. Тел. 8-962-220-57-70
***
2 жилых вагона на шасси. Тел. 8-924-307-16-26, 8-914-295-13-97
***
Культиватор «Кратон», б/у. Тел. 8-914-402-02-37

Теплица «Удачная». Усиленная. Под ключ. Тел. 8-914-169-34-35 Реклама

Алоэ. Тел. 8-914-423-50-29
***
Куплю огурцы – 30 р/кг, голубицу – 150 р/л. Тел. 8-962-228-11-36
***
Куплю емкость под шамбо 10 кубов. Тел. 8-962-677-73-62
***
Куплю лодку, катер, корпус лодочный, с документами и без. Т. 8-962-679-77-99
***
Отдам в хорошие руки 2-х котят 1,5 и 2 мес., черно-белые, к лотку приучены. Тел. 8-964-826-97-42, 8-964-826-97-21
***
Отдам в добрые руки молодую кошку, 1,5 года. Тел. 8-909-856-52-39
***
Отдам котят в хорошие руки. Тел. 8-929-404-09-40
***
Отдам котенка (помесь со сфинксом) к лотку приучен. Тел. 8-914-379-87-30
***
Найдены ключи от квартиры. Т. 8-962-673-32-09
***
Помогите собрать ребенка-инвалида в школу в первый класс. Тел. 8-924-934-69-15, 8-984-176-29-72

РЕМОНТ АВТОПЛАСТИКА
Устранение трещин, восстановление недостающих элементов и общей целостности детали
Бамперы, уширители, обтекатели, обвесы, крепление фар, зеркала, бензобаки, бачки радиаторов, бачки омывателя и другие детали.
Тел. 8-914-422-58-78
Реклама

БОЛЬШОЙ ВЫБОР ВЕЛОСИПЕДОВ
российского производства,
прогулочные летние коляски.
Запасные части, аксессуары.
Выполняем ремонт. Ул. Орджоникидзе, д. 65.
Тел. 8-962-675-72-98,
8-924-113-86-11, 8-914-171-56-73.
Реклама

ПЕСКОСТРУЙНАЯ ОБРАБОТКА МЕТАЛЛА КИРПИЧА ДЕРЕВА
УДАЛЕНИЕ РЖАВЧИНЫ, КОРРОЗИИ, ЛАКОКРАСОЧНОГО ПОКРЫТИЯ, ПЛЕСНЕВЕЛЫХ ГРИБКОВ, СЛЕДОВ ПОЖАРА.
+7-962-220-60-09
ИП Зуев В.В.
Реклама

ТЦ «Сакура», 2 этаж
ул. Орджоникидзе, 20-а.
Можно приобрести более 500 видов чая
(черный, зеленый, фруктовый, травяной, алтайский, китайский, пуэр и др.)
Зерновой кофе (помол бесплатный)
Кислородные коктейли и кофе на вынос.
Реклама

ООО «Фреш-Милк»
приглашает жителей и гостей
Вяземского района в молочную лавку,
расположенную в здании молочного завода,
для приобретения свежей молочной продукции по приятным ценам
от производителя.
Адрес: г. Вяземский,
ул. Коммунистическая, 49.
Тел. 3-10-80.
Реклама

Уточнение
В №31 «Вяземских вестей» за 6 августа 2020 года на странице 17 в поздравлении классного руководителя Рины Ивановны ШИПЕЛКИНОЙ допущена неточность. В последней строке следует читать так: «Выпускники средней школы с. Аван, 1985 года».

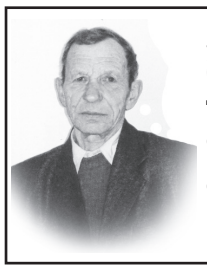

После тяжолой болезни ушел из жизни наш любимый муж, папа, брат, дедушка **СПИВАК Владимир Владимирович**. Мы сердечно благодарим всех, кто помог нам проводить его в последний путь. Низкий поклон вам, люди.

Родные

Выражаем благодарность отделу культуры Вяземского района, администрации с. Венюково, всем родным и близким, кто пришел проводить в последний путь мужа, отца, дедушку **БЫКОВА Николая Яковлевича**.

Жена, дети, внуки

Вяземский районный Совет ветеранов и Совет ветеранов железнодорожного узла выражает глубокое соболезнование родным и близким **Спивак Владимира Владимировича** в связи с его смертью.

● **ПФР сообщает**

Поторопитесь, завершается период детских выплат

Менее двух месяцев осталось до конца приема заявлений от родителей и опекунов, которые ещё не воспользовались своим правом на получение выплат на детей до 16 лет.

Несмотря на то, что заявления на выплату можно подать до 1 октября, приглашаем родителей поторопиться, а не откладывать это на последние дни.

Напомним, что родители или опекуны могут получить ежемесячную выплату 5 тысяч рублей на детей от 0 до 3 лет, единовременную выплату в 10 тысяч рублей на детей от 3 до 16 лет.

Родители могут подать заявления на портале госуслуг, опекуны и попечители - в клиентских службах ПФР. При этом каких-либо документов представлять не требуется. Главное точно указать в заявлении ФИО, СНИЛС заявителя, ФИО и СНИЛС ребенка, номер актовой записи свидетельства о рождении и расчетный счет заявителя, куда поступят деньги.

После выплаты ежемесячных и единовременных средств на счета родителей либо опекунов беззаявительно на основании сведений, поступивших в ПФР по первым выплатам, на каждого ребенка будут перечислены дополнительные 10 тыс. руб.

ОПФР по Хабаровскому краю и ЕАО призывает семьи не затягивать с подачей заявления, поскорее получить выплаты и завершить выплатной период.

Если у кого-то не получается подать электронное заявление на портале госуслуг, это можно сделать в ближайшем территориально обособленном структурном подразделении (ТОСП) МФЦ или клиентской службе Пенсионного фонда, имеющейся в каждом районе края.

Специалисты ПФР не только примут у родителей заявления, но при необходимости помогут с его заполнением.

Для оперативной связи со специалистом ПФР в распоряжении граждан телефоны справочной службы (список - на сайте ПФР в разделе контакты региона).

Любой вопрос можно решить в онлайн - сервисе на сайте ПФР (online.pfrf.ru). Также консультацию можно получить на официальных страницах Отделения в популярных социальных сетях.

В Хабаровском крае выплаты получили почти 185 тыс. семей на более чем 250 тыс. С апреля по июль семьям перечислено более 5 млрд руб.

Пресс-служба Отделения ПФР по Хабаровскому краю и ЕАО

УСЛУГИ

Такси «777», город, межгород. Тел. 8-914-150-00-55, 8-962-587-92-22, 8-999-794-19-35 (ИП Сурцев). Реклама
***
Услуги грузоперевозки, самосвал 8 тонн. Тел. 8-962-500-48-48. Реклама
***
Услуги грузовика, 1,5 т., город, межгород. Тел. 8-962-500-48-48. Реклама
***
Грузоперевозки, вывоз мусора. Тел. 8-909-821-88-74. Реклама
***
Грузоперевозки, квартирные переезды, грузчики, попутный груз с г. Хабаровска. Тел. 8-914-421-15-15. Реклама
***
Грузоперевозки город, межгород, тент, 1,5 т. Тел. 8-914-166-51-39. Реклама
***
Грузоперевозки, фургон, 3 т, 5,5 м. Город, межгород, район, край. Тел. 8-909-843-08-81. Реклама
***
Грузоперевозки, недорого. Тел. 8-924-308-48-00. Реклама
***
Услуги самосвала, 4 т. Тел. 8-909-821-88-74. Реклама
***
Грузоперевозки. Тел. 8-914-314-75-43. Реклама
***
Продам дрова, горбыль твердых пород, отсев. Тел. 8-962-500-48-48. Реклама
***
Горбыль. Тел. 8-909-878-40-69, 8-914-166-73-61. Реклама
***
Горбыль пиленый (ясень, дуб). Грузим на совесть. Тел. 8-924-101-37-99. Реклама
***
Горбыль пиленый и непиленый, дрова, ясень, осина, чурки, плахи. Тел. 8-914-193-53-59. Реклама
***
Пиломатериал. Тел. 8-924-113-35-27. Реклама
***
Горбыль длинномер, дешево. Тел. 8-909-872-26-95. Реклама
***
Дрова колотые под заказ. Горбыль деловой. Тел. 8-914-181-76-85. Реклама
***
Дрова, горбыль пиленый дуб, ясень. Тел. 8-909-854-11-97, 8-924-314-39-79. Реклама
***
Отходы лесопиления хвойных пород, безвозмездно, самовывозом. Обращаться: г. Вяземский, ул. Космодемьянской, д. 5 (территория бывшего леспромхоза).

Продам пиломатериал, любой. Т. 8-909-801-09-09. Реклама

Продам пиломатериал, любой. Доставка. Т. 8-909-879-77-79. ООО «Эверест» ОГРН 1122720002877, Хабаровский край, р.п. Переяславка, ул. Индустриальная, д. 21. Реклама

Продам пиломатериал, любой. Тел. 8-909-801-84-57. Реклама

Продам пиломатериал, любой. Тел. 8-929-403-73-74. Реклама

Дрова сухие, смешанные, можно колотые. Тел. 8-914-541-85-78. Реклама
***
Дрова сухие, твердые, есть колотые. Тел. 8-909-805-92-06. Реклама
***
Горбыль пиленый (самосвал - 4,5 куба), пенсионерам скидка. Тел. 8-963-563-04-79. Реклама
***
Продам дрова разных пород. Тел. 8-924-307-16-26, 8-914-295-13-97. Реклама

Фанера любая 6 мм - 650 р., 9 мм - 950 р., 12 мм – 1200 р., 15 мм – 1350 р., 20 мм – 1700 р., размер 1220х2440. Пластиковые окна, балконы. Пиломатериал любой. Доставка. Т. 8-962-503-75-85. ООО «Эверест» ОГРН 1122720002877, Хабаровский край, р.п. Переяславка, ул. Индустриальная, д. 21. Реклама

Песок, земля, шлак, отсев, опилки. Тел. 8-924-101-15-98. Реклама

Щебень, отсев, смесь, камень вскрышных пород, 5 тонн. Тел. 8-924-413-22-44. Реклама

Отсев, щебень. Тел. 8-914-166-73-61. Реклама
***
Щебень, отсев, пескогравий, опилки, песок, шлак (самосвал-5 тонн). Тел. 8-914-170-90-25. Реклама
***
Отсев, щебень. Тел. 8-909-878-40-69. Реклама

Отсев, щебень, пескогравий и т.д., 6 т. Тел. 8-909-856-58-40. Реклама

Отсев, щебень. Тел. 8-914-319-74-59. Реклама
***
Отсев, щебень, шлак, горбыль недорого, Камаз. Тел. 8-924-111-91-38. Реклама
***
Щебень, отсев, смесь, 5 тонн. Тел. 8-914-540-72-12. Реклама
***
Щебень, отсев. Тел. 8-909-821-88-74. Реклама
***
Щебень, отсев, самосвал - 5 тонн, 4000 р. Тел. 8-909-852-78-17. Реклама
***
Отсев, щебень, шлак, опилки, песок, пескогравий. Тел. 8-914-170-90-25. Реклама
***
Плотник: ремонт, строительство, веранды, бани, сараи и т.д. Тел. 8-914-199-74-38. Реклама
***
Обои, штукатурные и малярные работы. Тел. 8-909-878-44-28. Реклама
***
Печник: кладка, ремонт, обшивка. Тел. 8-909-841-00-67. Реклама

Потолки натяжные любой сложности от 400 р. кв. м, высокое качество, гарантия 10 лет, пенсионерам скидки. Т. 8-909-804-14-14. Реклама

Кондиционеры. Установка и продажа. Обслуживание. Договор. Гарантия на работы. Работаем без выходных. Тел. 8-924-308-50-20. Реклама
***
Скошу траву высокую. Тел. 8-914-201-85-98. Реклама
***
Скошу траву. Тел. 8-999-794-92-50. Реклама
***
Компьютерная помощь, ремонт любой сложности, настройка, удаление вирусов, модернизация. Выезд по району. Тел. 8-909-877-77-37. Реклама
***
Компьютерная помощь. Гарантия. Тел. 8-962-151-50-99. Реклама
***
Услуги электрика. Электромонтаж. Тел. 8-914-425-33-98. Реклама
***
Ремонт квартир. Тел. 8-909-858-59-59. Реклама
***
Изготовление любой мебели на заказ. Кухни, шкафы купе, детские, прихожие и т.д. Договор, гарантия. Рассрочка от ООО «НТК». Тел. 8-909-824-60-47. Реклама
***
Входные и межкомнатные двери. Изготовление, установка, отделка. Договор, гарантия. Рассрочка от ООО «НТК». Тел. 8-909-824-60-47. Реклама
***
Ремонт пластиковых окон. Замена откосов, подоконников, отливов, стеклопакетов, регулировка. Договор, гарантия. Рассрочка от ООО «НТК». Тел. 8-909-824-60-47. Реклама
***
Отделка домов, коттеджей, зданий сайдингом и другими материалами. Замена и кровля крыш. Договор, гарантия. Рассрочка от ООО «НТК». Тел. 8-909-824-60-47. Реклама
***
Пластиковые окна, остекление балконов, лоджий, выносы крыши, отделка под ключ. Изготовление по индивидуальным размерам, любая конфигурация и сложность. Договор, гарантия. Рассрочка от ООО «НТК». Тел. 8-909-824-60-47. Реклама
***
Натяжные потолки. Установка любой сложности. Одноуровневые, двухуровневые. Большой выбор цветов и фактур. Фотопечать. Производство Франция, Германия. Договор, гарантия. Рассрочка от ООО «НТК». Тел. 8-909-824-60-47. Реклама
***
Ремонт квартир, зданий, помещений любой сложности. Евроремонт. Договор, гарантия. Рассрочка от ООО «НТК». Тел. 8-909-824-60-47. Реклама

Реставрация автомобильных рам, кузовов, цистерн и т.д. Пескоструйная обработка. Т. 8-962-220-60-09. Реклама

Ремонт холодильников. Гарантия. Тел. 8-962-228-21-35. Реклама

Бурение скважин на воду. Тел. 8-914-182-01-64. Реклама

Бурение скважин на воду, хороший фильтр, гарантийное обслуживание. Тел. 8-962-585-76-20. Реклама

Бурим скважины на воду. Качество, гарантия, обслуживание, продувка компрессором и насос в подарок. Тел. 8-984-176-84-22. Реклама

Горизонтально-направленное бурение, прокладка зимнего водопровода и прочих инженерных коммуникаций методом прокола (НЕ КОПАЯ). Тел. 8-924-222-27-27, 8-962-587-26-62. Реклама

Автоюрист. Тел. 8-914-770-95-00. Рекламаел

Кондиционеры: установка от 4000 руб., гарантия 5 лет. Продажа, ремонт, обслуживание, заправка автокондиционеров. Пенсионерам скидка. Т. 8-909-840-60-60. Реклама

Спутниковое ТВ «Телекарта», «НТВ+», тюнеры, пульты. Цифровое ТВ 20 каналов. Приставки, антенны. Гарантия. Выполним ремонт оборудования. **Тел. 8-924-113-86-11, 8-962-675-72-98, 8-914-171-56-73.** Реклама

Служба заказа такси.
Тел. 8-962-678-82-46, 8-924-119-62-19, 8-914-198-50-15.
(ИП Аспидов Ю.И.) Реклама

Ремонтно-строительные работы.
Кровля, заборы, надворные постройки, отделочные, водоснабжение, благоустройство частных дворов (беседки, металлические гаражи).
Тел. 8-914-773-41-31, 8-999-795-04-96. Реклама

Юридические услуги.
Представление интересов в суде, банкротство физических лиц.
Тел. 8-914-174-38-78. Реклама

Предприятие реализует населению дрова
мягких пород (осина, береза) - 1200 руб. за 1 куб. м, дрова твердых пород (дуб, ясень) - 1500 руб. за 1 куб. м, а также горбыль хвойных пород - 800 руб. за 1 куб. м (самовывоз), горбыль пиленый - 1300 руб. за 1 куб. м. Т. 8-962-583-03-96, с 9.00 до 19.00 Реклама

Реклама **Кондиционеры, установка, ремонт.**
Тел. 8-924-113-86-11, 8-962-675-72-98, 8-914-171-56-73.

Реклама Ремонт, перекрытие кровли, установка заборов, доступные цены. Материал в наличии.
Т. 8-914-407-39-78.

ТРЕБУЮТСЯ

В ООО «Фреш-Милк»
срочно требуются механик цеха, з/п от 45000 руб. и выше, электрики, слесари по ремонту котельных, главный инженер.
Тел. 3-10-80.

В ИП Житкевич
требуются супервайзер, зарплата от 40000 рублей и выше, водители.
Тел. 3-10-80.

В ООО «Фреш-Милк»
требуются: специалист по управлению персоналом, слесарь КИПиА, мастер контрольный (технолог), машинист компрессорных установок, грузчики, подсобный рабочий, оператор выдувного полуавтомата, уборщица, мойщик кег, слесарь котельной.
Тел. 3-10-80.

Сезонная работа в Николаевском районе Хабаровского края ООО «Артель старателей «Заря»

- ***НАЧАЛЬНИК УЧАСТКА***
- ***ГОРНЫЙ МАСТЕР***
- ***МЕХАНИК АВТОТРАКТОРНОЙ ТЕХНИКИ***
- ***МАШИНИСТЫ: бульдозеров, экскаваторов***
- ***ВОДИТЕЛИ грузовых автомобилей и самосвалов до 30 тн***
- ***СЛЕСАРИ ПО РЕМОНТУ ДВИГАТЕЛЕЙ***
- ***ЭЛЕКТРИК СИЛОВИК-АВТОЭЛЕКТРИК***
- ***ЭЛЕКТРОСВАРЩИКИ***
- ***КУЗНЕЦ***

8-914-410-44-33, 8-984-178-39-07, 8-914-400-98-18

Для работы вахтовым методом на нефтегазовых проектах о. Сахалин требуется на работу обслуживающий персонал:

- ***КУХОННЫЕ РАБОЧИЕ.....3/п 44 100 руб.***
- ***ГОРНИЧНЫЕ.....3/п 44 100 руб.***
- ***ПОВАРА.....3/п 56 000 руб.***
- ***ПЕКАРИ-КОНДИТЕРЫ.....3/п 65 000 руб.***

Требования: профессиональная аттестация и опыт работы для специалистов.

Условия: оплата проезда из и до г. Хабаровск, Владивосток, официальное трудоустройство, питание и проживание на объекте за счет компании.

8-914-741-16-86, 8-914-088-68-73, 8-914-740-42-02, 8-914-407-47-54

Инвалид-колясочник ищет печника. Т. 8-914-410-45-21.
***
Магазину «Вкусная история» требуются: контролер торгового зала, фасовщица, продавец-кассир, грузчик. Обращаться в администрацию магазина.
***
Предприятию требуется стропальщик (верховик), бухгалтер (образование высшее профессиональное (экономическое), оператор пилорамы. Опыт работы по специальности обязателен. Т. 8 (42153) 3-43-60.

Срочно требуется администратор, работа в г. Вяземском. Т. 8-914-160-00-30

Организации для работы в Хабаровске требуются разнорабочие на строительные объекты (бетонные работы), плотники, арматурщики, з/п без задержек (предоставляется проживание, питание). Т. 8 (4212) 60-79-78, 8-962-220-79-78.
***
ПАО Сбербанк России требуется консультант. Т. 8-909-852-50-55.
***
Требуется мастер по изготовлению и установке мебели. Звонить в рабочее время с 10.00-18.00, воскресенье - выходной. Т. 8-909-841-66-14.
***
В мотель «Фонтан» срочно требуется горничная, оплата 1000 руб. за 8 часов работы. Расчет в тот же день. Т. 8-914-543-31-05.
***
Предприятию требуется инженер по материально-техническому снабжению с опытом работы от трех лет. Т. 8 (42153) 3-43-60.
***
В МБДОУ детский сад №4 требуется младший воспитатель.
***
Требуются кедролазы. Тел. 8-914-192-76-27.
***
Требуется газоэлектросварщик. Т. 8-909-872-62-82.

ИЩУ РАБОТУ

***
Ищу работу сторожа, дворника. Т. 8-963-565-18-42

ВВ Вяземские ВЕСТИ

Учредители - Комитет по информационной политике и массовым коммуникациям Правительства Хабаровского края, администрация Вяземского муниципального района, муниципальное автономное учреждение «Редакция газеты «Вяземские вести».

Зарегистрирована Управлением Федеральной службы по надзору в сфере связи, информационных технологий и массовых коммуникаций по Дальневосточному федеральному округу Рег. номер ПИ № ТУ27-00680 от 4 февраля 2019 г.

Индекс 54548
Адрес редакции, издателя: 682950 г. Вяземский, Хабаровский край, ул. Козюкова, 3

Главный редактор: Орлова А.А. 3-14-09

Выпускающий редактор: Бутурлакина А.А. 3-16-96

Общественно-политический отдел: Шубина А.В. 3-15-08

Агропромышленный отдел: Ольховая С.В. 3-15-08

Корреспондент: Дьячкова И.С. 3-16-96

Реклама и объявления 3-11-71

День поступления в розницу - четверг

Точка зрения редакции не обязательно совпадает с мнением авторов.

* * *

За содержание объявлений и рекламы редакция ответственности не несет.

Возрастная категория читательской аудитории 12+

Тираж 4500
Цена свободная

Заказ 32
Номер подписан в печать 12 августа 2020 г.

Фактически в 16. 00
По графику в 17. 00

Отпечатано в ООО «Хабаровская городская типография» г. Хабаровск, проспект 60-летия Октября, 188
Объем 10 п. л.

Тел./факс (42153) 3-11-71
E-mail: redaktorvesti@mail.ru
vesti.vzm@mail.ru

Улыбнитесь

Внучка задала вопрос: - Дедушка, а почему влюбленные делают так много глупостей? Объяснил: - Понимаешь ... любовь - она у всех разная ... Кому-то Амур стреляет из лука в сердце, а кому-то - в голову из гаубицы ...

***

Целует царевич лягушку, а она лягушкой и остается. После бессчетных попыток переворачивает он ее, а на брюшке написано: Made in China.

***

Раньше, посчитав свою зарплату или пенсию и цены на путевки, мы понимали, что не устали. Теперь, видя цены на продукты, понимаем, что еще и не голодны.

***

На вопрос учительницы: - Дети, кто может объяснить мне слово «ЛЕТОПИСЕЦ»? Второклассники дружно заверили Марию Ивановну, что это означает: «Лето кончилось. Совсем...»

***

Сидят два алкаша. Один у другого спрашивает: — Ты не знаешь, почему меня все называют Джином? Второй ему отвечает: — Потому что, если где-нибудь открывается бутылка, то там сразу же появляешься ты.

***

Жарить шашлык - это мужское дело! А вот купить, разделать, замариновать, нанизать мясо на шампур, купить мужу пиво, приготовить гарнир и посматривать, чтобы шашлык не сгорел - это уже можно и женщине доверить!